516 1/52
x 1 X

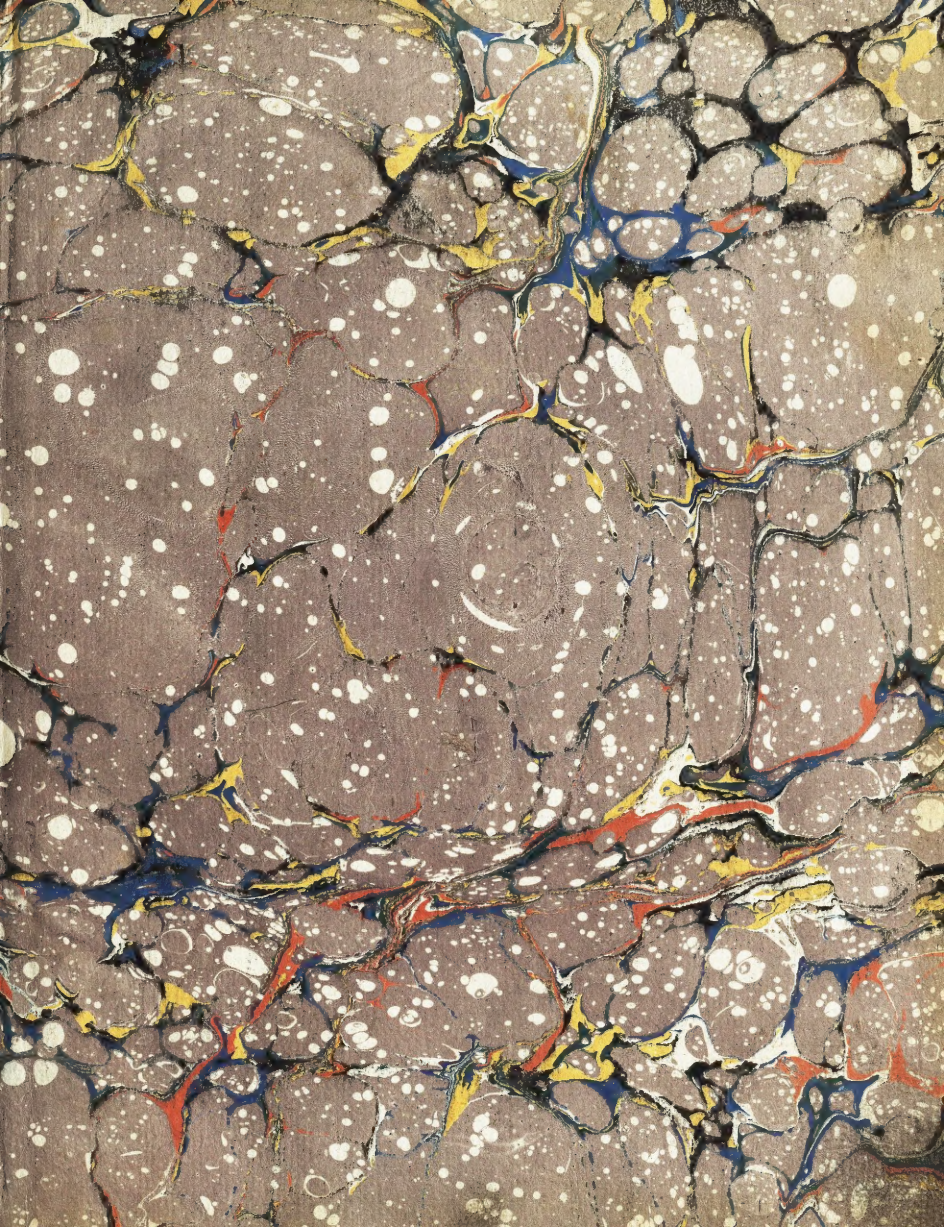

2473

B1652

Спиридов, М.Г.

СОКРАЩЕННОЕ ОПИСАНІЕ

СЛУЖЕБЪ

БЛАГОРОДНЫХЪ

РОССІЙСКИХЪ ДВОРЯНЪ,

РАЗПОЛОЖЕННОЕ

По родамъ ихъ, съ показаніемъ, отъ кого тѣ роды начало свое получили, или откуда какіе родоначальники выѣхали, или которыхъ ни происхожденіе, ни выѣзды издателю неизвѣстны; со вмѣщеніемъ такого же описанія служившихъ въ древности Россіи, также и иностранныхъ въ Россійской службѣ бывшихъ, служащее продолженіемъ краткому опыту Историческаго извѣстія о Россійскомъ Дворянствѣ, въ 1804 году напечатанному.

Собранное изъ статейныхъ, разрядныхъ, степенныхъ, лѣтописныхъ, служебныхъ и нѣкоторыхъ другихъ родословныхъ книгъ.

ЧАСТЬ I.

МОСКВА, 1810.
Въ Университетской Типографіи.

Съ одобренія Цензурнаго Комитета, учрежденнаго для Округа Императорскаго Московскаго Университета.

ОГЛАВЛЕНІЕ

первой Части.

РОДЫ И СЛУЖБЫ

А.

ПОТОМКОВЪ ВЕЛИКАГО КНЯЗЯ РЮРИКА.

	Стран.
Вступленіе.	1
Полоцкіе Князья.	25
Литовскіе Князья.	26
Корбинскій родъ Князей.	30
Черторыскій.	—
Трубецкій.	—
Мстиславскій.	44
Олелковъ.	45
Бѣльскій.	—
Хованскій.	50
Корецкій.	62
Ижеславскій.	63
Пинскій.	—
Слуцкій.	—
Мстиславскій.	—
Щенятевъ.	72
Булгаковъ.	75
Голицынъ.	76
Куракинъ.	97
Смоленскіе Князья.	110
Вяземскіе.	113
Фоминскій родъ Князей.	122
Порховскіе Князья.	—
Селѣховскій родъ Князей.	—
Всеволодскій родъ Дворянъ.	—
Заболотскій.	131
Березуй-Фоминскій родъ Князей.	134
Козловскіе Князья.	135
Карповъ родъ Дворянъ.	143
Ложкинъ.	149
Бокѣевъ.	150
Травинъ.	151
Осокинъ.	153
Пыревъ.	154
Ржевскій.	155
Толбузинъ.	163
Зіяловъ родъ Князей.	166
Дашковъ.	167
Кропоткинъ.	169
Коркодинъ.	175
Селомирскій.	177
Тапищевъ родъ Дворянъ.	178
Жижемскій родъ Князей.	184
Полевъ родъ Дворянъ.	185
Еропкинъ.	188
Ярославскіе Князья.	194
Мологскіе.	198
Ушатовъ родъ Князей.	199
Шуморовскій.	203
Голыгинъ.	204
Шаминъ.	—
Дуловъ.	—
Прозоровскій.	205
Судскій.	225
Сицкій.	226
Шаховскій.	224

	Стран.		Стран.
Курбскій родъ Князей.	260	Луговскій родъ Князей.	305
Кубенскій.	265	Львовъ.	306
Засѣкинъ.	267	Ухорскій.	311
Солнцовъ.	274	Охлябинъ.	—
Жировой.	280	Хворостинъ.	315
Щетининъ.	282	Троекуровъ.	324
Темкинскій.	286	Тюменскій.	330
Сандыревскій.	288	Шестуновъ.	332
Шехонскій.	—	Велико-Гагинъ.	335
Мордкинъ.	291	Пеньковъ.	338
Бѣльскій.	293	Юхотскій.	340
Дѣевъ.	295	Алабышевъ.	—
Зубатовъ.	296	Аленкинъ.	341
Вѣкошкинъ.	297	Сисѣевъ.	342
Львовъ.	—		

Продолженіе во второй Части.

СОКРАЩЕННОЕ ОПИСАНІЕ
СЛУЖЕБЪ БЛАГОРОДНЫХЪ РОССІЙСКИХЪ ДВОРЯНЪ.

ВСТУПЛЕНІЕ.

Сіе сокращенное описаніе служебъ Благородныхъ Россійскихъ Дворянъ можетъ служить продолженіемъ или прибавленіемъ къ Краткому опыту историческаго извѣстія о Россійскомъ Дворянствѣ, который напечатанъ и въ свѣтъ изданъ въ 1804 году.

Въ сочиненіи сего сокращеннаго описанія слѣдовалъ я примѣру многихъ Писателей, которые собрали и въ свѣтъ издали достопамятныя дѣла и оказанныя услуги Государямъ и Отечеству своихъ сотчичей и иныхъ, предавая оныя потомству для прославленія ихъ имени, для подражанія имъ, и какъ бы показывая симъ нѣкоторый родъ признательности къ подвигамъ, трудамъ и къ пожертвованію самой ихъ жизни для пользы и славы Государей своихъ и Отечества.

Въ древнія времена, даже до введенія Государемъ Императоромъ ПЕТРОМЪ Великимъ, по примѣру другихъ Европейскихъ Державъ новаго образа службы и регулярныхъ или стройныхъ войскъ, Россійское Благородство, или по нынѣшнему значенію *Дворянство* служило съ земель, которыя въ помѣстья давались съ малымъ денежнымъ жалованьемъ и которыя *окладами* назывались. Съ сихъ окладовъ Благородные обязаны были служить своими Особами и съ своими людьми, съ оружіемъ и со всѣмъ тѣмъ, что для службы нужно и подлежало на собственномъ своемъ иждивеніи каждой по мѣрѣ учиненнаго ему *помѣстнаго*, то есть поземельнаго и денежнаго оклада. Когда кто былъ не въ состояніи самъ служить за старостію или болѣзнію, тотъ долженъ былъ вмѣсто себя поставлять на службу изъ *безпомѣстныхъ* сына, сродника или свойственника своего; ежели же таковыхъ не имѣлъ, то обязанъ былъ опредѣленное число за себя холопей своихъ посылать, или деньгами заплатить. Сіи окладныя земли или помѣстья по смерти служившаго за нихъ, возвращались въ казну и раздавались другимъ безпомѣстнымъ; но за службу и услуги жалованы они были однако же въ *отчину*, и въ

семъ случаѣ обращались они уже въ безповоротную собственность, въ полную волю того, кому въ отчину пожалованы были въ потомственное и наслѣдственное владѣніе и разпоряженіе. Сверхъ сего отмѣнныя заслуги награждаемы были отъ Государей повышеніемъ въ чинахъ, пожалованіемъ денегъ, серебреною посудою, шубами, прибавкою къ опредѣленному окладу, особою довѣренностію, близкимъ доступомъ къ Государеву Двору и къ самому Государю и разными подарками и преимуществами.

Старинные чины въ Россіи придворные, военные и гражданскіе раздѣлялись на разные роды; одни были настоящіе или дѣйствительные, другіе же временные или за урядъ. Званіемъ первыхъ именовались чиновники во все то время, пока не пожалованъ былъ другой выше чинъ; званіе же вторыхъ продолжалось только то время, какъ по оному должность отправлялась: сіи временные, или за урядъ чины большею частію были военные, по коимъ отправляли должность, имѣя другой настоящій и дѣйствительный чинъ.

*Боярин*ъ. Сей чинъ былъ въ Россіи съ самой отдаленной древности первѣйшая и самая вышняя степень, до которой Россійскіе Благородные могли дослуживаться. Званіе Боярина заключало въ себѣ всѣ качества совершеннаго для пользы общества человѣка. Бояре составляли первенствующихъ при Россійскихъ Государяхъ служителей и Сановниковъ. Они заключали въ себѣ, такъ сказать, всѣ знатнѣйшія достоинства. Они предводительствовали войсками, управляли гражданскими, иностранными и всѣми Государственными дѣлами въ ближней и Тайной Государевой Думѣ, и первыми были судьями въ главнѣйшихъ Государственныхъ Палатахъ и Приказахъ, придавались къ мололѣтнымъ Государямъ для наставленія и вспомоществованія имъ въ дѣлахъ и Государственномъ правленіи, а по сему и назывались шаковые *комнатными Боярами*. Бояре занимали вышнія мѣста и должности придворныя, опредѣлялись въ важные города Намѣстниками и Воеводами, посылались въ важнѣйшія и знатнѣйшія посольства большими Послами, первыми наряжались по тогдашнему изрѣченію *быть въ отвѣтѣ*, то есть производить переговоры, соглашаться въ условіяхъ и заключать договоры съ иностранными Послами. Во время Государева отсутствія изъ Москвы, оставлялись они для правленія, и старшій изъ нихъ долженъ былъ жить въ Государевыхъ Палатахъ, которому приказывано было, какъ тогда называли, *вѣдать Москву*. Нѣкоторые изъ нихъ имѣли названіе *ближнихъ Бояръ*, что означало особую милость и довѣренность Государя. Бояре пользовались великимъ и особымъ предъ другими

чинами уваженіемъ и преимуществами. Въ издаваемыхъ отъ Государевой Думы Указахъ всегда писывалось: *Государь указалъ и Бояре приговорили.* Они одни имѣли право ѣздить повсюду съ большимъ числомъ вершниковъ имъ предшествующихъ, ихъ окружающихъ и за ними слѣдующихъ служащихъ у нихъ Дворянъ, *знаемцами* называемыхъ, имѣя впереди всѣхъ одного біющаго въ *бубенъ* для возвѣщенія народу ихъ шествія, дабы не стѣснялъ дороги. Число Бояръ было неопредѣленное и доходило иногда до шестидесяти, а иногда не болѣе пяти было. Окладъ денежной имъ былъ не равной и состоялъ отъ трехъ сотъ до семи сотъ рублей. Во времена раздѣленія Россіи на разныя Княжества и удѣлы въ каждомъ были Бояре, Новгородъ и Псковъ также имѣли своихъ Бояръ, кои были и при Патріархахъ; но сіи считались ниже Государевыхъ.

Окольничій. Сей чинъ былъ настоящій дѣйствительный и первый подъ Боярами и составлялъ вторую степень въ службѣ Государственной. *Окольничимъ* поручалось смотрѣніе и начальство *окольныхъ мѣстъ*, то есть границы и суды пограничные; также въ походахъ Государевыхъ посылалися они впередъ Государя для осмотра дорогъ, для исправленія всего нужнаго къ безпрепятственному Государеву пути и для приготовленія въ назначенныхъ городахъ и мѣстахъ дворовъ и домовъ для Государя и ѣдущихъ съ Государемъ. Опредѣлялись они Воеводами въ войскахъ и городахъ, Судьями въ Приказахъ, посылались Послами и употреблялись во всякія знаменитыя придворныя, гражданскія, воинскія и посольскія должности. Сверьхъ сего въ должность ихъ входило представленіе Государю на аудіенціяхъ иностранныхъ Пословъ и Посланниковъ, говорить къ нимъ краткую привѣтственную рѣчь, быть при судебныхъ поединкахъ, или при тогда называемомъ *полевомъ бою* для оправданія побѣдителя, или по тогдашнему того, кто *одерживалъ поле.* Число ихъ доходило иногда болѣе семидесяти, а окладъ ихъ былъ денежной отъ трехъ сотъ до пяти сотъ семидесяти рублей, и нѣкоторые изъ нихъ имѣли названіе *ближнихъ.* Сей чинъ извѣстенъ сталъ около 1341 года, въ которомъ о немъ въ завѣщательной Грамотѣ Великаго Князя Іоанна Даниловича упоминается.

Думной Дворянинъ. Чинъ дѣйствительный третью степень по службѣ составлявшій. Они опредѣлялись въ Тайную и ближнюю Государеву Думу; поручались имъ однако же и другія должности придворныя, гражданскія, воинскія и посольскія. Число ихъ доходило до сорока, а денежной окладъ имъ былъ двѣсти пятьдесятъ рублей.

Стольникъ. Чинъ дѣйствительный четвертой степени. Должность ихъ была во время торжественныхъ Государевыхъ столовъ служить при оныхъ, стоять около Государева стола, принимать ѣствы въ передней у нижнихъ служителей, которымъ входъ въ Государевы покои не позволенъ былъ, и поставлять оныя на Государевы столы, наливать и подавать вина и питья Государю и тѣмъ, которые у Государя за столами сидѣли, *смотрѣть въ Государевы столы*, то есть подчивать и наблюдать, чтобъ все было въ порядкѣ и всѣбъ сидящіе за столами угощены были; сидѣть за поставцами, при свадьбахъ Государей и другихъ рода Государева, быть въ поѣздѣ, и на все сіе наряжались они по очереди отъ розряда. Посылывались они съ ѣствами къ чужестраннымъ Посламъ и прочимъ, что называлось *съ столомъ* ѣздить; бывали они возницами у Государя, то есть правили лошадьми той *колымаги* или *саней*, въ коихъ Государь ѣхалъ, и стаивали на оныхъ позади Государя, по тогдашнему *стоять на ухабѣ*; хаживали съ Государями въ мыльну мовниками и стаивали у платья Государева; при аудіенціяхъ иностранныхъ Пословъ; одѣвались *рындами* и стояли близь Государя: все сіе исполняли изъ нихъ тѣ, кому Государь приказывалъ. Изъ нихъ же Государи выбирали къ себѣ въ спальники, и сижывали они по ночамъ у дверей Государевой комнаты, что называлось *сидѣть у крюка*. Сверьхъ сего употреблялись они въ разныя начальническія и другія гражданскія, воинскія и посольскія должности. Изъ нихъ же самихъ составляемы бывали сотни и нѣкоторые назывались *ближними* и *комнатными*. Вообще раздѣлялись они на три статьи и число ихъ доходило до трехъ тысячъ пяти сотъ, а окладъ ихъ былъ помѣстной отъ четырехъ сотъ до тысячи пяти сотъ четвертей, денежной отъ пятнадцати до двухъ сотъ рублей. Стольники бывали особые при Царицахъ и Патріархахъ, которые производились въ Государевы иногда Стольники же, а иногда въ Стряпчіе. Учрежденіе Стольниковъ нѣкоторые приписываютъ Царю ІОАННУ ВАСИЛЬЕВИЧУ; но въ опроверженіе сего открывается, что они были гораздо прежде сего Государя; ибо въ 1228 году отъ Черниговскаго Князя Михаила между прочими присланъ былъ во Владиміръ къ Великому Князю Юрію Всеволодовичу говоритъ о мирѣ *Стольникъ Петръ Аренсвичъ*; также въ 1398 году при Митрополитѣ Россійскомъ и въ 1495 году при Великомъ Князѣ Іоаннѣ Васильевичѣ, дѣдѣ Царя ІОАННА ВАСИЛЬЕВИЧА, Стольники были.

Стряпчій. Чинъ дѣйствительный пятой степени. Настоящая ихъ должность была *стряпать*

или отправлять комнатную, до Государевой Особы касающуюся службу; Государя одѣвать, обувать, умывать, чесать, за платьемъ и бѣльемъ смотрѣть, за Государемъ ходить и ѣздить, платокъ носить, шапку, рукавицы и трость держать; что спросить Государь подать и всякія подобныя должности исправлять; а по сему имѣли названія, къ чему находились опредѣленными, означающія, какъ то: Стряпчіе у постели, у платья и пр., и раздѣлялись на статьи. Но хотя такова была ихъ начальная служба, опредѣлялися они однако же и къ другимъ должностямъ гражданскимъ, воинскимъ, посольскимъ, и составляли изъ себя особыя сотни. Число ихъ доходило до двухъ тысячъ, а окладъ имъ былъ денежной отъ пятнадцати до шестидесяти пяти рублей, помѣстной отъ четырехъ сотъ до тысячи четвертей.

Былъ чинъ *Стряпчій съ ключемъ*, называемый, настоящій и точно придворный, который считался ниже Думныхъ Дворянъ и выше Стольниковъ. Онъ долженъ былъ всегда находиться при Государѣ безотлучно для разныхъ услугъ, помогая *Постельничему* въ его должности, и болѣе двухъ *Стряпчихъ съ ключемъ* никогда не бывало, а обыкновенно одинъ и ни въ какія другія должности не употреблялся.

Дворянинъ. Чинъ дѣйствительный шестой степени былъ; употреблялся во всякія гражданскія, придворныя, воинскія и посольскія должности. Число Дворянъ было многочисленнѣйшее изъ всѣхъ чиновъ, и они раздѣлялись на *Городовые* и *Московскіе* и на разныя статьи. Городовые еще раздѣлялись на *Выборныхъ* или *по выбору*, на *дворовыхъ* и на собственно называемыхъ *Городовыхъ*. Всѣ сіи вообще *Городовые Дворяне* въ мирное время состояли подъ вѣдомствомъ Воеводы того города, въ уѣздѣ котораго они испомѣщены были, и Воевода могъ ихъ употреблять въ службы и должности по своему разсмотрѣнію. Въ военное же время служили они въ полкахъ на десятни и сотни разписанными, и опредѣлялись изъ нихъ также *по выбору* въ разныя начальническія должности. Оклады ихъ были помѣстные отъ осьмидесяти до трехъ сотъ четвертей, а денежные отъ четырехъ до двенадцати рублей, и при выдачѣ жалованья обязывались они съ поруками быть на службѣ до роспуску на добрыхъ лошадяхъ со всею сбруею во всемъ вооруженіи. Росписывали и верстали ихъ по статьямъ въ оклады *Городовые выборные* и *присяжные окладчики*.

Московскіе Дворяне хотя съ начала и равной степени съ *Городовыми* были; но какъ по частымъ и незапнымъ Татарскимъ нашествіи-

ямъ нужда настояла Государямъ иногда съ поспѣшностію вооружаться, то всегда первые *Московскіе* Дворяне были готовы и слѣдовали къ защищенію отечества; а притомъ употреблялись они въ важныя должности, въ кои Городовые употребляемы не были, каковыя излишнія службы и подвиги пріобрѣли имъ предъ Городовыми Дворянами не малыя преимущества; почему изъ *Городовыхъ* въ *Московскіе*, яко въ степень выше, Государи стали уже жаловать, а изъ *Московскихъ* по винамъ наказывались исключеніемъ изъ Московскаго списка и вписаніемъ *въ Городовые*. Число *Московскихъ* Дворянъ доходило до двухъ тысячъ; окладъ ихъ былъ помѣстной отъ трехъ сотъ пятидесяти до тысячи пяти сотъ четвертей, денежной отъ пятнадцати до двухъ сотъ десяти рублей, и раздѣлялись они, какъ и *Городовые*, на разныя статьи.

Нѣкоторые изъ Дворянъ имѣли названіе комнатныхъ, которое означало только, что имъ дозволенъ въ нѣкоторое время входъ въ Государевы комнаты.

Жилецъ. Чинъ настоящій седьмой степени. Должность ихъ была безъ выѣзда *жить* въ Москвѣ и всегда готовыми быть на службу. Они почитались Московскимъ охраннымъ войскомъ, опредѣлялись однако же въ разныя гражданскія и военныя должности, посылывались съ Государевыми Указами и Грамотами и употреблялись въ дальные походы и посылки, раздѣлялись на разныя статьи, десятины и сотни; число ихъ доходило до трехъ тысячъ, а окладъ имъ былъ помѣстной отъ пятидесяти до тысячи четвертей, денежной отъ десяти до осьмидесяти двухъ рублей.

Сынъ Боярской. Вообще *дѣти Боярскія* называвшіяся, былъ чинъ дѣйствительный осьмой степени и первый вступленія Благороднаго въ службу, въ который съ начала вписывали по городамъ и уѣздамъ городовые выборные и присяжные окладчики, но въ послѣдствіи временъ и *сами* Государи *въ оный* жаловали. Число дѣтей Боярскихъ было неопредѣленное, и какъ по Москвѣ, такъ и по всѣмъ городамъ они весьма умножалися. Они раздѣляемы были на три статьи, жили въ деревняхъ подъ вѣдомствомъ Воеводы, или начальника городскаго, который наряжалъ ихъ на службу; разписаны были по десятнямъ и пятинамъ, съ названіемъ тѣхъ городовъ, къ коимъ они приписаны были, или въ уѣздѣ коихъ жили въ своихъ помѣстьяхъ; изъ нихъ составлялись сотни и полки; наряженные на службу обязаны были явиться, какъ и прочіе, къ предписанному сроку и въ назначенное время со всѣмъ вооруженными съ людьми своими по количеству своего помѣстья. *Въ дѣти*

Боярскія записывались и Государями жаловались изъ всѣхъ благородныхъ родовъ и сыновья самыхъ знатнѣйшихъ и чиновнѣйшихъ людей. Сіе званіе и первоначальное вступленіе въ службу сопрягало имъ пути ко всѣмъ чинамъ и должностямъ, и въ семъ самомъ званіи употреблялись они въ разныя должности. Окладъ ихъ былъ отъ двадцати пяти до двухъ сотъ пятидесяти четвертей, и сверхъ сего давалось имъ денежное жалованье.

Дворецкой. Чинъ первенствующій придворной и дѣйствительной, равнялся съ *Боярином*ъ; но съ 1501 года по 1613 годъ считался ниже *Окольничаго*, а съ сего по 1677 годъ паки сравненъ съ *Боярскими*, съ сего же по 1684 годъ опять ниже Окольничаго, наконецъ съ сего года при всѣхъ послѣдовавшихъ царствованіяхъ въ той же *Боярской* степени состоялъ. Въ вѣдомствѣ дворецкаго были весь Государевъ дворъ и всѣ придворные служители. Въ приказѣ, называемомъ *большаго Дворца*, былъ онъ главнымъ Судьею и самъ избиралъ другихъ въ оной приказъ Судей и подчиненныхъ; подъ его же управленіемъ и разправою были всѣ дворцовыя волости и доходы съ нихъ получаемые. Во время торжественныхъ Государевыхъ столовъ сидѣлъ онъ всегда за Государевымъ поставцемъ.

По совокупленіи разныхъ Княжествъ подъ единую Державу и по завоеваніи Царствъ Казанскаго и Астраханскаго жалованы были званіемъ Дворецкаго тѣхъ Царствъ и Княжествъ, а посему и были Дворецкіе *Казанской, Новгородской, Тверской, Рязанской, Угличской, Дмитровской* и проч., но всѣ они состояли подъ вѣдѣніемъ *Московскаго или Государева* Дворецкаго и считались съ Окольничими. Сіи разные Дворецкіе продолжались до царствованія Царя Михаила Феодоровича; сей Государь званіе ихъ уничтожилъ, соединя должности ихъ въ одной особѣ *Государева Дворецкаго*, а *Дворцы* или Приказы ихъ съ приказомъ *большаго Дворца*.

Званіе или достоинство Дворецкаго съ *путемъ* означало пожалованіе вмѣстѣ съ чиномъ *Дворецкаго*, во владѣніе отчинъ и разныхъ большихъ доходовъ, которыми пожалованной самъ и пользовался по смерть свою. Сіе достоинство *съ путемъ* жаловалось, какому-либо Боярину за отличныя заслуги, и притомъ давалась ему Государева Грамота, въ которой описываемы были служба и отличныя его заслуги.

Были *Дворецкіе* особые у Царицъ, у Патріарховъ и прежде у Митрополитовъ, которые вѣдали Дворъ, волости и доходы Царицыны и управляли Патріаршими и Митрополичьими волостьми.

Были также Дворецкіе и во время мѣстныхъ и удѣльныхъ Кня-

зей, кои не только что управляли волостьми и вѣдали всѣхъ Дворцовыхъ людей и Дворянъ Князей своихъ, но имѣли у себя книги какъ именамъ ихъ, такъ и всѣмъ помѣстнымъ доходамъ.

Конюшій. Чинъ дѣйствительный изъ первѣйшихъ, который жалованъ былъ всегда какому-либо Боярину и Государеву любимцу. Сей чинъ приносилъ великіе доходы и почитался толь знаменитымъ, что Борисъ Феодоровичъ Годуновъ, бывъ Боярином и роднымъ шуриномъ Царю Феодору Іоанновичу и имѣя въ царствованіе сего Государя всю власть Государственнаго Правленія въ своихъ рукахъ, принялъ на себя званіе *Конюшаго*; а учинившись самъ Царемъ, пожаловалъ оное дядѣ своему. Разстрига похитя престолъ, далъ сей чинъ *Нагову*, желая симъ увѣрить, что *Наговы* были ему по матери родственники.

Всѣ Государевы конюшни, лошади, конскіе заводы и великія волости къ нимъ приписанныя непосредственно въ управленіи *Конюшаго* состояли, и въ доходахъ съ нихъ получаемыхъ онъ никакого отчета не давалъ и въ Конюшенномъ Приказѣ главнымъ присудствовалъ.

Званіе сіе съ 1496 года извѣстно стало, а прежде во время раздѣленія Россіи на разныя Княжества при великихъ и удѣльныхъ Князьяхъ *Конюшіе* были же, но назывались седѣльниками.

Въ 1546 году упоминается о *Новгородскомъ* Конюшемъ; но что состояло въ его управленіи и должности, мнѣ не извѣстно: можетъ быть подобно *Дворецкимъ*, какъ выше показано. *Конюшіе* были и назывались по разнымъ мѣстамъ.

Кравчій, или *Крайчій*. Чинъ изъ первыхъ придворныхъ и настоящій выше *Казначея* и съ начала ниже *Окольничаго*, а потомъ поравненъ съ онымъ. Въ должность *Кравчаго* опредѣлялись всегда почти изъ ближнихъ Государевыхъ свойственниковъ, и оная состояла въ наблюденіи всего, что до Государева стола принадлежало, ѣствъ и питей, и хранить въ семъ случаѣ Государево здоровье. Въ его смотрѣніи и храненіи были всѣ столовые сосуды, посуда и бѣлье. Онъ отъ Двора почти не отлученъ былъ и во всѣ походы хаживалъ съ Государемъ, въ торжественные столы разнималъ и подавалъ Государю кушанья и питья и стоялъ прямо противъ Государя; во время сихъ столовъ въ помощь ему всегда наряжался одинъ изъ Спольниковъ для отнесенія и перестанки блюдъ.

Чинъ сей начался въ 1514 году и приносилъ съ собою владѣніе городомъ *Гороховцемъ*; а когда кому сей чинъ пожалованъ былъ *съ путемъ*, то сверхъ сего получалъ

шотъ еще опредѣленные доходы, и тогда брамъ онъ старшинство предъ *Окольничемъ*, однако ниже *Боярина* былъ.

Оружейничій или *Оружничій*, чинъ придворный и настоящій, полагался ниже *Окольничаго* и *Кравчаго*; были однакоже не только Окольничіе, но и *Бояре* Оружничими; хотя первой *Оружничій* упоминается съ 1511 года, но были они еще и во время раздѣленія на Княжества Россіи при Великихъ и Удѣльныхъ Князьяхъ и назывались *Мечниками*.

Должность *Оружничаго* была: имѣть наблюдѣніе за собственнымъ Государевымъ оружіемъ и за всѣмъ тѣмъ, что хранилось въ Оружейной Палатѣ, которая со всѣми людьми, мастерами и художниками, со всѣми драгоцѣнными вещами, въ ней находящимися, и со всѣмъ тѣмъ, что къ ней принадлежало, непосредственно въ его вѣдомствѣ состояла. Онъ обязанъ былъ всегда съ Государемъ въ походахъ быть, и всѣ рынды и подрынды во время похода подъ его начальствомъ были. *Оружничіе* иногда Воеводами опредѣлялись, и бывало ихъ по два.

Казначей Государевъ, настоящій и придворный чинъ, ниже *Окольничаго* и Кравчаго считался, однако былъ однажды такимъ Казначеемъ и *Боярин*. Сей чинъ упоминается въ первый разъ въ 1495 году; но были однако же Казначеи и прежде сего при Великихъ и Удѣльныхъ Князьяхъ, и назывались *Ключниками*.

У сего Казначея въ охраненіи была не Государственная, но собственная Государева казна, а наипаче драгоцѣнныя вещи и все, что для коронаціи Государей принадлежало и употреблялось; а потому *Казенной Приказъ* и *Дворъ* ему порученъ былъ, и Судебныя дѣла въ денежныхъ долгахъ онъ же разсматривалъ и рѣшилъ.

Былъ еще Конюшенной или казенной Казначей, должность коего состояла въ смотрѣніи надъ *конюшенною* казною, то есть *седѣльною, колымажною, санною* и проч., въ вѣдомствѣ ясельничаго находящеюся, у котораго онъ и самъ подъ начальствомъ былъ.

Что же касается до *Государственной Казны*, которая называлась *Большою Казною*: то она вѣдома была въ особомъ Приказѣ, и *Казначеи* оной, по разнымъ городамъ и мѣстамъ разпредѣляемые, всѣ были подъ вѣдомствомъ и главнымъ начальствомъ онаго *Приказа Большой Казны*, коимъ всегда управлялъ одинъ изъ *Бояръ*, подъ названіемъ *главнаго* или *перваго Судьи*, а Казначеемъ не назывался.

Постельничій, чинъ придворной и настоящій, полагался ниже *Окольничаго*, *Кравчаго*, *Оружничаго и Казначея*. Первый Постельничій хотя и является съ 1495 года, однако же были они и прежде при Великихъ и Удѣльныхъ Князьяхъ и именовался *Подкладникомъ*.

Должность Постельничаго состояла быть всегда во внутреннихъ Государевыхъ покояхъ, и имѣть въ своемъ смотрѣніи все къ *Государевой постелѣ* принадлежащее. Спальники и люди при Государевой спальнѣ служащіе подъ его же начальствомъ состояли. Ему же поручалась нѣкоторая *комнатная Государева казна*.

Постельничіе тѣмъ важнѣе почитались, что ближе къ Государевой особѣ были и что почти всегда домашнія и Государственныя тайны удобнѣе другихъ они вѣдать могли; а по сему и жалованы были въ сей чинъ изъ знатнѣйшихъ родовъ. Одинъ изъ Постельничихъ *Думнымъ* писался, и считался безпосредственно подъ *Окольничими*. Бывало же и по два Постельничихъ, а нѣкоторые изъ нихъ *Московской трети* назывался, жалованы были *съ путемъ* и сиживали за столомъ у Государя.

Спальникъ, чинъ придворной и временной, въ которой Государемъ избирались изъ комнатныхъ Стольниковъ. Они состояли подъ начальствомъ *Постельничаго*, и должность ихъ была всѣмъ быть днемъ при Государевой комнатѣ неотлучно, а ночь спать по-очередно передъ Государевою спальнею; во время же Государева похода, они должны были всѣ за нимъ слѣдовать.

Чашникъ, чинъ придворной и настоящій, почитался ниже *Кравчаго*, и полагался между *Окольничаго и Думнаго Дворянина*. *Чашникъ* былъ всегда одинъ и производился изъ комнатныхъ стольниковъ. Должность его состояла подносить во время стола Государю питья.

Въ Дворцовыхъ и розрядныхъ запискахъ упоминается не рѣдко, что *чашничали Стольники*; но сіе бывало при торжественныхъ столахъ, къ коимъ наряжались они отъ розряда въ помощь *Чашнику* для подаванія питья за Государевыми столами кушавшимъ.

Сокольничій, чинъ придворный настоящій и былъ ниже *Постельничаго*, а выше *Ловчаго*; однако случалось, что обѣ сіи должности, то есть *Сокольничаго* и *Ловчаго*, поручались одной особѣ. Сей чинъ установленъ въ 1550 году и должность его касалась до всего того, что до соколиной и пшичьей охоты принадлежало; люди и всѣ служители, въ сей охотѣ состоявшіе, подъ его вѣдомствомъ были.

Ловчій, чинъ придворный и настоящій въ 1609 году установленной, и равнялся старшинствомъ съ *Стряпчимъ съ ключемъ*, однакоже съ совокупною должностью *Сокольничаго* и *Ловчаго*. Иногда до *Окольничаго* чина доходила должность его, и простиралась на все то, что до Государевой охоты касалось.

Были и *Городовые Ловчіе*, какъ, то *Рязанскаго пути*, *Тверской* и проч.; но они всѣ состояли въ вѣдомствѣ сего главнаго, который всегда при Государѣ въ Москвѣ обрѣтался, и который отличался отъ прочихъ своихъ подчиненныхъ званіемъ *Ловчаго Московскаго пути*.

Ясельничій, чинъ придворный настоящій и учрежденной въ 1497 году; онъ полагался ниже *Окольничаго*, *Казначея*, *Оружничаго*, *Думнаго*, *Дворянина*, *Постельничаго* и *Стряпчаго съ ключемъ*, но выше Стольниковъ; былъ подъ начальствомъ *Конюшаго* и присудствовалъ въ Конюшенномъ Приказѣ. Должность его состояла имѣть наблюденіе за лошадьми, для Государевой ѣзды употребляемыми, и за ихъ приборами, а въ небытность *Конюшаго* отправлять его должность и управлять всѣми до него принадлежащими дѣлами.

Шатерничій, чинъ придворный и настоящій. Въ его вѣдомствѣ были всѣ нижніе *Шатерники* и *Шатерная* казна, также уборы Грановитой, Золотой и Отвѣтной Палатъ. Когда бывали Государевы выходы въ оныя Палаты или Посольскіе пріемы, то онъ убиралъ ихъ и паки собиралъ уборы, чего для и имѣлъ къ сему опредѣленныхъ служителей, подъ вѣдомствомъ Приказа большаго Дворца состоящихъ, у котораго и самъ подъ отвѣтомъ состоялъ. Во время Государевыхъ походовъ онъ долженъ былъ всегда за Государемъ слѣдовать съ Государевыми шатрами и со всѣмъ къ нимъ принадлежащимъ.

Намѣстникъ. Званіе сіе раздѣлялось на два рода: одно было настоящая и дѣйствительная должность Гражданская, которая поручалась для управленія городами и областями. Намѣстники обязаны были пребывать въ тѣхъ городахъ и областяхъ, кои управленію ихъ ввѣрились. Они вѣдали только Гражданскія дѣла и рѣшенія ихъ записывались въ Приказахъ, которымъ что надлежало. Когда Намѣстники были въ отсутствіи отъ своихъ мѣстъ, или пребывали при Государяхъ, то опредѣленные Судьи должны были по всѣмъ дѣламъ къ нимъ относиться: Намѣстники бывали непремѣнные и перемѣняемые. Смѣны симъ большею частію были чрезъ три года; однакоже и *годовые*, или какъ тогда назывались, на *году* бывали: сіи перемѣняемые по смѣнѣ своей званіе *Намѣстника* оставляли. Знат-

ной, заслуженной и имѣющій особую Государеву довѣренность человѣкъ опредѣляемъ былъ одинъ *Намѣстникомъ* и *Воеводою*, и тогда онъ соединялъ въ себѣ обѣ должности и власти, *Гражданскую* и *Военную*. Разнообразно Намѣстники назывались, какъ то: *Намѣстникъ въ городѣ, за городомъ, четверти* или *чети трети Московской, Рязанской*, и проч., и сіи разныя названія означали, какъ далеко ихъ управленіе простиралось, то есть управлялъ однимъ городомъ, или уѣздомъ, или четвертью или третью какою. Намѣстникъ Московской трети одинъ имѣлъ право давать полныя ямскія подорожныя, по тогдашнему названію *Шелелышья*, а полныя значило *во все Государство*, и потому онъ всегда былъ Главнымъ Присудствующимъ въ *Ямскомъ Приказѣ*. Нѣкоторые изъ Намѣстниковъ жалованы были въ награжденіе за заслуги владѣніемъ по смерть городами и съ нихъ доходами, въ которые города они сами Судей избирали и опредѣляли и самосудную тамо власть имѣли.

Другой родъ званіе *Намѣстника* давалось только ради почести одной, никакой должности не налагающее и было временное, которое прилагалось отправляемымъ въ чужестранныя Государства и на съѣзды Посламъ и Посланникамъ, или опредѣляемымъ для переговоровъ съ иностранными Послами и Посланниками, и которымъ называлися они только во время пребыванія въ посольствѣ, или продолженія порученныхъ имъ переговоровъ; съ окончаніемъ же онаго и званіе *Намѣстника* города или области каковое носили, оканчивалось и оставляли.

Печатникъ. Чинъ гражданскій и настоящій. Онъ былъ хранитель *Государевой печати*, которою печаталъ всѣ Грамоты вмѣсто Государева подписанія. Печатникъ всегда присудствовалъ въ Палатѣ и Думѣ Государевой, при слушаніи дѣлъ сидѣлъ съ Боярами и имѣлъ двѣ печати; одною печаталъ всѣ Грамоты и Указы въ Государство посылаемыя, а другою Грамоты жъ по заслугамъ жалованныя: Печатной Приказъ былъ въ его вѣдомствѣ. Въ походахъ Печатникъ всегда при Государѣ находился, а въ Москвѣ при Боярахъ, коимъ поручалось правленіе. Вмѣсто его другой въ должности *Печатника* оставлялся.

Судія въ старину въ Россіи *Тіунъ* назывался. Сіе названіе было временное, пока судейскую должность отправляли *Судьи*, были по всѣмъ Приказамъ, Правительствамъ и городамъ, также въ Государевомъ и другихъ полкахъ. Полковые Судьи писались въ росписяхъ ниже *Завоеводчиковъ* а выше Подъемчиковъ.

Дьякъ или *Діокъ*, чинъ настоящій и гражданскій, полагался между

Дворянинъ и Жильцы. Званіе сіе, относительно должностей, соотвѣтствуетъ нынѣшнему Секретарскому. Дьяки по званію и искусству своему въ дѣлахъ были въ великомъ уваженіи. Ихъ бывало въ Приказахъ, въ Судебныхъ Мѣстахъ при Судьяхъ и въ городахъ при Намѣстникахъ и Воеводахъ по два, по три и болѣе, а иногда и сами Приказами управляли. Опредѣлялись они въ полкахъ и хаживали при Государяхъ въ походы, посылывались при Послахъ въ посольства. Дьяки *Тайныхъ дѣлъ*, или *Тайнаго Приказа*, болѣе чемъ другіе, уважаемы и почитаемы были.

Изъ Дьяковъ производили въ Думные *Дьяки*, которые считались выше *Стольника* и ниже *Думнаго Дворянина*. Они опредѣляемы были въ *ближнюю Государеву Думу* и по Главнымъ Палатамъ и Приказамъ имѣли большую власть, подписывали Грамоты вмѣсто Государя, надзирали надъ всѣми Дьяками и надъ производствомъ дѣлъ въ Государевой Думѣ и Палатахъ, Боярамъ предлагаемыя; начальствовали въ нѣкоторыхъ Приказахъ, посылывались сами Послами и Посланниками, объявляли *Боярство* и другіе Чины пожалованнымъ. Число ихъ всегда было не велико, и нѣкоторые изъ нихъ имѣли названіе по преимуществу Думнаго *Совѣтника* и *Ближняго*.

Губной Староста, чинъ гражданскій и настоящій. Губные Старосты опредѣляемы бывали по городамъ, и должность ихъ была въ городѣ и уѣздѣ онаго вѣдать уголовныя, по тогдашнему названію губныя дѣла, и собирать Государственные доходы.

Городовой Приказчикъ въ древности Россіи, а въ послѣдствіи временъ Городничій назывался. Тотъ, который главнымъ присудствовалъ въ *Городовомъ или Городскомъ Приказѣ*, и должность его относилась къ благоустройству, благочинію и разпорядкамъ городскимъ; ихъ бывало по одному и по два въ городѣ, смотря по обширности онаго.

Присяжной Выборной и Окладчикъ избирался изъ Дворянъ въ каждомъ городѣ для верстанья Благородныхъ недорослей и новиковъ въ службу, и разкладки помѣстныхъ и денежныхъ окладовъ *Дворянамъ и дѣтямъ Боярскимъ* своего города и уѣзда. Онъ розписывалъ ихъ по статьямъ, десятнямъ и пятинамъ, и обязывался присягою поступать безпристрастно какъ въ верстаньѣ, разкладкѣ окладовъ, такъ и въ которую статью по достоинству и услугамъ писать; долженъ былъ знать и посылать въ розрядъ списки, сколько въ городѣ и уѣздѣ *недорослей*, сколько за кѣмъ помѣстья и отчинъ, и у которыхъ *новиковъ* отцы служатъ; обязывать Дворянъ и дѣтей Боярскихъ съ поручителями на службу ходить и быть до розпуска съ людьми своими на добрыхъ *Арга-*

такахъ, со всею збруею и во всемъ вооруженіи, и предписывать, съ какимъ оружіемъ и сколько кому имѣть съ собою людей по количеству оклада каждаго.

Посадникъ, званіе временное, означавшее въ древности Россіи начальническую власть Гражданскую и Военную. Въ военное время бывало по два, а въ послѣдствіи временъ и болѣе. Новгородъ и Псковъ сами себѣ *Посадниковъ* избирали, въ прочія же Княжества опредѣляемы они были Великими и Удѣльными Князьями. Время быть *Посадникомъ* было неопредѣленное, и перемѣняли ихъ чрезъ нѣсколько лѣтъ, а иногда и ежегодно; рѣдко случалось, чтобы который пребывалъ до смерти своей въ семъ званіи и въ отправленіи должностей онаго. Напослѣдокъ сіе званіе уничтожилось, власть или должность его раздѣлялась на двое: *Гражданская* отошла къ званію *Намѣстника*, а Военная *Воеводы*.

Тысяцкій, чинъ военный и временный. Въ древности Россіи въ каждомъ Княжествѣ сперва по одному, а послѣ и болѣе одного *Тысяцкаго* бывало. Онъ былъ Главный Начальникъ надъ войскомъ, и для отличія отъ другихъ, обыкновенно носилъ на шеѣ *гривну и цѣпь золотую*, знакъ, который Государи Россійскіе за заслуги и другимъ жаловали. *Тысяцкіе* также перемѣняемы были, какъ и *Посадники*, которыхъ они степенью ниже были.

Воевода, званіе военное временное и начальническое въ войскахъ. Воеводы были разные, а именно: *Дворовой* назывался потому, что въ походахъ начальствовалъ надъ Придворными Чиновниками, въ войскахъ посылаемыми. Иногда опредѣляемъ онъ былъ и Главнымъ Начальникомъ надъ всѣми войсками и полками, какъ во время похода противъ непріятелей, такъ и въ мирное время надъ состоящими внутри Государства. Когда сами Государи находились въ походахъ, тогда *Дворовыхъ Воеводъ* при нихъ по нѣскольку бывало. *Большой*, означало начальника *большихъ* или многочисленныхъ войскъ, и перваго Воеводу *большаго полку*, который всегда начальствовалъ всѣми войсками. *Большой Воевода* пребывалъ въ томъ мѣстѣ, куда назначаемо было войскамъ сходиться; а *меньшими* назывались Начальники *малыхъ* войскъ, также вторые и третьи въ полкахъ, которые должны были сходиться съ войсками, подъ ихъ начальствомъ находящимися въ назначенныя мѣста, гдѣ *большіе Воеводы* пребывали. *Опричной*, такъ назывались Начальники войскъ, или стражи Царемъ Іоанномъ Васильевичемъ, подъ названіемъ *Опричины* учрежденной. Воеводы изъ *Опричины*, или *Опричные Воеводы* особо отъ другихъ опредѣляемы были.

Полковой назывался Начальникъ полка. *Осадной* былъ хранитель крѣпости отъ непріятелей во время осады: онъ прежде назывался *Городовымъ Ключникомъ*. Воевода *для* или *на* вылазки, долженъ былъ дѣйствовать и выходить изъ города противъ осаждающаго и нападающаго непріятеля. *Городовой* вѣдалъ въ городѣ военныя дѣла, и подъ его вѣденіемъ были *Дворяне, дѣти Боярскіе*, и всѣ тѣ написанные въ уѣздѣ, кои обязаны были ходить на службу. *Посылочные* назывались тѣ, коихъ по опытамъ храбрости и искусства опредѣляли при войскахъ для развѣдыванія о движеніяхъ непріятеля, для схваченія непріятельскихъ отводныхъ стражей, или для какого важнаго и необыкновеннаго дѣла, особую отважность, храбрость и разторопность требующаго. *Сходные* именовались тѣ, кои изъ разныхъ городовъ и мѣстъ *сходились* съ подначальными своими войсками къ главнымъ войскамъ. Они иногда причислялись къ полкамъ, а иногда были подъ особымъ начальствомъ Главнаго или *большаго* надъ войскомъ Воеводы, по надобностямъ опредѣляемы и въ погоню за непріятелемъ посылаемы отъ него бывали. Воеводы *по вѣстямъ* или *прибавочные* тѣ, которыхъ по полученнымъ Государемъ новымъ *вѣстямъ* или извѣстіямъ отправляли съ новыми войсками въ *прибавку* для умноженія главныхъ войскъ. Воевода *у знамя*. При войскѣ всегда было главное или большое знамя, которое ежели въ походѣ самъ Государь, то при немъ, а въ небытность его при Главномъ Начальникѣ находилось. Для охраненія сего знамя опредѣляемъ былъ *Воевода* съ нѣкоторымъ числомъ воиновъ, а по сему и назывался онъ *Воеводою большаго знамя*, или у *знамя Великаго Государя*. Воевода у *снаряда*, Начальникъ артиллеріи и всего къ тому принадлежащаго. *Воевода у обоза*, смотритель или охранитель войсковаго обоза. Прежде назывался онъ *Подъѣзжикомъ, Подъемщикомъ* и *Обозьимъ*. Воевода у *бѣма* былъ тотъ, котораго опредѣляли съ нужнымъ числомъ войскъ для охраненія къ назначенному мѣсту, куда при отступленіи отъ непріятеля отступающіе должны были собираться и являться.

Когда Государь самъ бывалъ въ походѣ, тогда сверьхъ сихъ находились еще при немъ для нужныхъ случаевъ *Воеводы*.

Иногда *Воеводы* наряжаемы были въ готовности быть иногда *на годъ* или *годовыми*, а иногда на *сроки* или *срочными*; сіи были *большіе*, а годовые почти всегда *меньшіе Воеводы*.

Званіе *Городоваго Воеводы* съ званіемъ *Намѣстника*, какъ видно, въ равномъ достоинствѣ почиталось потому, что случалось кому

быть прежде *Намѣстникомъ*, тотъ послѣ *Воеводою*; кто прежде *Воеводою*, тотъ послѣ Намѣстникомъ опредѣляемъ былъ.

Голова, званіе военное временное и первое въ полку подъ Воеводами; кромѣ *Стрѣлецкаго*, который, поелику войско сіе никогда не разпускалось, всегда пребывало и Воеводъ у себя не имѣло: то *Стрѣлецкой Голова* былъ чинъ дѣйствительный и начальствующій, а прочіе были, Голова Письменной выше другихъ и имѣлъ сіе названіе отъ того, что назначаемъ былъ самимъ Государемъ въ помощь *Воеводѣ*. Голова *изъ комнаты*, не извѣстно о должности сего, но по названію можно думать, что употребляемы и посылаемы они были отъ самихъ Государей съ какими-либо особыми порученіями. Головы *полковыя* назывались тѣ, коихъ по полкамъ разпредѣляли. *Головы при Воеводахъ* сверхъ полковыхъ опредѣляли по нѣскольку головъ къ *Большимъ Воеводамъ*, для исполненія ихъ приказаній. *Сотенные* или *надъ сотнями*, были Начальники *сотенъ* полковыхъ. Головы у *Царевыхъ* или *Государевыхъ Полчанъ*. Когда Государь самъ былъ въ походѣ, то воины, избранные для охраненія его Особы, назывались *Государевыми* или *Царскими Полчанами*, надъ коими и были сіи Головы: равнымъ образомъ тоже значило званіе Головъ у *Царевичевыхъ* и у *Воеводскихъ Полчанъ*; ибо большіе и знатные Воеводы имѣли право набирать для себя охранныхъ воиновъ. *Осадной*, иногда при Воеводѣ, а иногда и самъ Начальникомъ для храненія крѣпости или города опредѣляемъ былъ. Голова, а прежде назывался *Всѣхъ станичной*, Начальникъ *станицы*. Головы *у ставленія и надзиранія сторожей у снаряда у коша*, или *съѣстныхъ припасовъ*, *у обоза*, *у огней для надзиранія за порядкомъ* и пр. Названія всѣхъ сихъ *головъ* показываютъ ихъ должности, и они иные при Воеводахъ, а другіе сами Начальниками бывали. *Головы у сторожей* на шесть стапей или *смѣнъ* раздѣлялись и прежде назывался *Сторожеставцами*.

Еще были *Головы для* ночеванія въ Государевомъ станѣ и смотрѣнія за ночными сторожами; также опредѣляли *Головъ* къ служилымъ Татарамъ Болгарскимъ людямъ, монастырскимъ служкамъ и другимъ званіямъ людей на службу посылаемымъ.

Замѣчательно, что достоинство нѣкоторыхъ *Головъ* равнялось съ достоинствомъ званія Воеводы; ибо случалось, что кто прежде былъ *Воеводою*, тотъ послѣ бывалъ и *Головою*.

Въ Стрѣлецкомъ войскѣ *Полуголовы* вторыми Начальниками подъ Головами были.

Есаулъ званіе великое и временное, ниже *Головъ* и выше *Завоеводчиковъ* считалось. Должность *Есауловъ* между прочимъ была развозить и раздавать приказы отъ полковаго Начальника.

Были еще Есаулы съ приложеніемъ названія *изъ комнаты*, но неизвѣстно, что и какую должность сіе означало.

Завоеводчихъ, чинъ военный и временный. *Завоеводчики* опредѣляемы были по полкамъ ѣздить *за Воеводами* и быть при нихъ для принятія и исполненія ихъ приказаній. Сіе званіе соотвѣтствуетъ должности Адъютанта.

Дозорщикъ, чинъ военный и временный. Должность *Дозорщиковъ* была въ походахъ обхаживать станъ, надсматривать и надзирать ночью за стражами и всѣ ли находятся въ станѣ въ надлежащемъ порядкѣ.

Становщикъ, чинъ военный и временный, считался ниже *Подъѣзжика* и отправлялъ въ полкахъ должность нынѣшняго *Квартирмейстера*.

Знаменщикъ, чинъ военный и временный. *Знаменщики* опредѣляемы были въ сотни къ *сотеннымъ знаменемъ* или *значкамъ*.

Пятисотникъ, чинъ военный и настоящій, опредѣляемъ былъ въ *Стрѣлецкихъ* полкахъ Начальникомъ надъ *пятью сотнями*.

Сотникъ, чинъ военный и настоящій, начальствовалъ въ полкахъ надъ сотнею.

Рында, званіе военное и временное, оруженосцевъ означающее. Они имѣли въ своемъ смотрѣніи тѣ оружія, кои употреблялъ самъ Государь, или бралъ съ собою въ походы. Возили и носили оныя за Государемъ, и всегда при Государевой Особѣ безотлучно съ оными находились. Каждый *Рында* имѣлъ по два и болѣе помощниковъ *подъ Рындами* и *Поддатнями* называемыхъ. Во время похода всѣ они подъ непосредственнымъ начальствомъ Оружничаго состояли.

При всякомъ торжественномъ случаѣ и при представленіи Государю иностранныхъ Пословъ и Посланниковъ были по наряду *Рынды*, которые съ обнаженными мечами, или съ серебреными на плечахъ топориками съ длинными рукоятками стояли предъ Государемъ у Трона, яко оберегатели, не сводя глазъ своихъ съ Государя.

Думный Генералъ, чинъ военный, въ которомъ былъ одинъ только во время малолѣтія Государя Императора ПЕТРА Великаго, и *Думнымъ* назывался потому, что присудствовалъ въ *Государевой Думѣ*

на ряду съ *Думными Дворянами*: онъ считался выше ихъ и *Постельничаго*, и пожалованъ былъ потомъ въ *Окольничіе*.

Полковникъ, чинъ военный и настоящій, начало свое въ Россіи получилъ при Царѣ Алексѣѣ Михайловичѣ; а въ древности начальникъ пѣхотнаго полку назывался *Стяговникъ*. Въ Стрѣлецкихъ полкахъ *Полковники* учреждены вмѣсто *Головъ*, и для чести жаловано имъ было званіе Стольниковъ.

Подполковникъ, чинъ военный и настоящій, начало получилъ въ одно время съ Полковничьимъ, и въ Стрѣлецкихъ полкахъ замѣнялъ Полуголову.

Ротмистръ, *Поручикъ* и *Хоружій*, чины военные, при Царѣ же Алексѣѣ Михайловичѣ, начали опредѣляемы быть въ *сотняхъ Стольниковъ, Стряпчихъ, Дворянъ, Жильцовъ* и проч., также къ *Литовцамъ* и другимъ иноземцамъ въ войскахъ служащимъ. *Ротмистръ* былъ начальникъ *сотни* или *роты*, какъ тогда называть уже стали *Поручикъ* надъ нимъ, а *Хоружій* подъ симъ.

Сіи суть чины и званія Придворныя, Гражданскія и Военныя, прежде осьмагонадесять столѣтія въ Россіи существовавшія, въ которыхъ Россійское Благородство Государямъ своимъ и Отечеству служило; а сверхъ сего были еще и другія нижнія, въ которыхъ также Благородные служили; ибо тогда всѣ служащіе у Государя всякую Придворную службу и должность до Государевой Особы относящуюся, или въ присудствіи Государевомъ и до Государевыхъ комнатъ касающуюся, Благородные отправляли и назывались *Царедворцами*, какъ то: *Истопничій, Истопники комнатные, Мовные* или *Банные* и пр., *Стряпчіе, Постельные, Водочные* или *у водокъ Половые, Ставочные* или *у ставокъ, малаго погреба кормоваго Дворца, хлѣбнаго Дворца, Ключники, Стеленные, Путевые* или *Путные, сытнаго, кормоваго и хлѣбнаго Дворцовъ, Чарочники, разные Подключники, Конюха, Стремянные, Задворные* и пр., *Приказчики, Столовые, у санниковъ, у саней, у колымагъ, у постельныхъ лошадей, у ставокъ* и проч., *Сторожа засѣчные, комнатные, столовые*, и проч., *Вѣкошники, Сытники, Ястребники, Кречетники, Сокольники* и многіе другіе чины, званія и должности нижнія, кои на Царскихъ, Царицыныхъ, Царевичевыхъ и Царевниныхъ раздѣлялися, и изъ коихъ однако же и до вышнихъ чиновъ дослуживалися.

Наконецъ было еще преимущественное предъ всѣми званіе *Слуга*, которое не заключало ни чина, ни

должности особливой, но означало заслуги и особливую почесть, уваженіе и почтеніе тому, кто онымъ пожалованъ былъ, или по Государеву дозволенію назывался и писался. Нѣкоторые полагаютъ, что сіе званіе пожаловано было первому *Князю Василью Ивановичу Шемякину*; а другіе утверждаютъ, что въ 1514 году получилъ оное первый *Князь Иванъ Юрьевичь Керкодиновъ*, по Грамотѣ Великимъ Княземъ Василіемъ Іоанновичемъ ему пожалованной. Сіе званіе столь было важно и велико, что во все время четыремъ только Особамъ оно пожаловано было, и Борисъ Федоровичь Годуновъ при Царѣ Феодорѣ Іоанновичѣ, родномъ своемъ зятѣ, по отступленіи отъ Москвы Крымцевъ въ 1591 году, принялъ званіе слуги на себя, достойною и великою наградою за оказанную имъ яко отличнѣйшую и величайшую Государю и Отечеству услугу.

Во всѣхъ же вышеписанныхъ чинахъ, званіяхъ и должностяхъ служащіе отличались названіями именъ и отечествъ своихъ. Въ самыхъ нижнихъ назывались и писались полуименами, какъ-то: *Андрюшка, Ивашка* и проч. Отъ сына Боярскаго до Стольника безъ *вича*, на примѣръ *Василій Андреевъ сынъ Квашнинъ* или *Князь Федоръ Князь Ивановъ сынъ Троекуровъ*; а въ прочихъ выше Стольничаго чина съ *вичемъ*, то есть *Иванъ Никитичь Романовъ*, или *Князь Никита Романовичь Трубецкой* и проч. Симъ *вичемъ* иногда жалованы бывали за особливыя услуги и служащіе въ чинахъ, не имѣющихъ права на оное, и давался имъ Указъ или Грамота отъ Государя, въ которой означаемы были услуги, въ награжденіе коихъ позволялось имъ называться и писаться съ *вичемъ*.

Выше сказано, что Россійское Благородство должно было служить съ земель или помѣстей своихъ. Дѣти Боярскія и Дворяне обязаны были при первомъ повелѣніи выѣхать въ назначенное мѣсто и собраться къ назначенному сроку. Каждый изъ вышеписанныхъ чиновъ долженъ былъ поставить со ста четвертей доброй земли человѣка на конѣ, а для дальняго похода о двухъ коняхъ въ полномъ вооруженіи. Сверхъ сего повелѣвалось поставлять на службу съ пятидесяти, а въ случаѣ надобности съ двадцати пяти дворовъ по человѣку; собиралися такожде люди съ Благородныхъ вдовъ, дѣвицъ по мѣрѣ имъ даваемыхъ прожитковъ и съ недорослей. Стольники, Стряпчіе, Дворяне Московскіе и Городовые, Жильцы, дѣти Боярскія и всѣ Царедворцы разчисляемы были на сотни и составляли особые полки. Престарѣлые, больные недоросли, вдовы и дѣвицы, всѣ тѣ, кои не могли отправлять сами службы военной и идти на войну, обязаны были нанимать и поставлять вмѣ-

сто себя годныхъ изъ незаписанныхъ въ службу и неимѣющихъ еще окладовъ, или людей своихъ въ полномъ вооруженіи, и всѣ Благородные съ людьми и съ поставочными съ дворовъ или даночными своими служили на своемъ иждивеніи.

Всегда *Нарочные* назначаемы и посылаемы были отъ Государей и отъ розряда для осмотра и переписанія Благородныхъ, которымъ *Нарочнымъ* повелѣваемо было разбирать Стольниковъ, Стряпчихъ, Дворянъ Московскихъ и Городовыхъ, Жильцовъ и дѣтей Боярскихъ, также недорослей въ службу годныхъ записывать и дѣлать всѣмъ списки, сколько за кѣмъ и въ которыхъ уѣздахъ есть помѣстья, отчинъ, крестьянскихъ дворовъ, дѣловыхъ и дворовыхъ людей; также кто сколько какихъ получаетъ годовыхъ доходовъ, кто каковъ долженъ быть на службѣ, то есть въ какомъ вооруженіи, съ какимъ боемъ, на какой лошади, сколько за кѣмъ будетъ конныхъ и хощевыхъ людей, Аргамаковъ, коней и пр.; а притомъ предписываемо имъ *Нарочнымъ* было разкладывать оклады, или по тогдашнему *верстать*, смотря по отечеству, службѣ и по людямъ, и чтобъ никто выше отцовъ своихъ и большихъ братьевъ *поверстанъ* не былъ, и кому можно служить безъ денежнаго жалованья, или кому надобно давать оное. Они же *Нарочные* должны были съ поверстанныхъ брать порукъ, кои обязывались за нихъ отвѣтствовать, чтобъ они всегда въ срочное время и въ полномъ по предписанію вооруженіи на службу являться будутъ и со службы домой и за границу не сойдутъ. Поверстанныхъ дѣти Боярскія на окладъ Дворянина, назывались *Выборными* или по *выбору*; а недоросли, вступившіе вновь въ службу, въ окладъ дѣтей Боярскихъ именовались Новиками.

Никто изъ Благородныхъ не имѣлъ права отстать отъ службы ни подъ какимъ предлогомъ, и каждый обязанъ былъ служить Государю и Отечеству до смерти; не могущіе сами служить, должны были, какъ выше показано, *поставлять* вмѣсто себя другихъ: раненымъ и вышедшимъ изъ плѣна давались сроки, первымъ для излѣченія, а послѣднимъ для льготы; и ежели кто не являлся на службу, того писывали въ *нѣтѣхъ* и отбирали у него *помѣстье*.

Желалъ бы я сдѣлать сіе Сокращенное описаніе полнѣе и исправнѣе, такъ чтобъ ни которой изъ родовъ Благородныхъ пропущенъ не былъ, и чтобъ служба каждаго Благороднаго здѣсь описана и показана была; но не имѣя у себя родословій, ни извѣстій о всѣхъ родахъ, въ невозможности нахожусь исполнить сіе мое желаніе. И такъ ежели не находится здѣсь совсѣмъ который Благородный родъ, или кто

изъ Благородныхъ какого рода, или хотя и показанъ, но служба его не показана, или не сказано, отнуда и отъ кого произошелъ, выѣзжій или природно-Россійской: то все сіе отъ того, что въ книгахъ, изъ коихъ извлекалъ я здѣсь показанное, ничего о томъ не упомянуто.

По симъ книгамъ не можно было узнать мнѣ въ точности порядка поколѣнія, кто отъ кого родился и кто послѣ кого былъ и служилъ; а къ сему многіе однодворцы имѣли одинакія имена, отечества, чины и служили въ одно время, также многіе имѣли по два прозванія, а назывались и писались иногда однимъ, иногда другимъ: то все сіе и приводило меня въ величайшее затрудненіе различать, кто именно изъ таковыхъ былъ въ которое время, въ какой службѣ и какую должность отправлялъ, и одинъ или двое подъ тѣми прозваніями были; а по сему можетъ быть, по такой невозможности различать и въ двойнѣ, кто или одинъ вмѣсто двухъ здѣсь показанъ. Сверьхъ сего есть еще и такіе Благородные роды, которые хотя совсѣмъ разнаго происхожденія, но имѣютъ одинаковое названіе. А какъ я сказалъ выше, что по неимѣнію родословій не могу знать, кто изъ таковыхъ принадлежалъ именно, къ тому или другому роду: то и нашелся принужденнымъ показать ихъ безъ различія въ одномъ отдѣленіи подъ одинаковымъ ихъ названіемъ.

Все то, что находится въ книгахъ, изъ коихъ извлекалъ я въ семъ Сокращенномъ описаніи показанное, относящееся къ службамъ Россійскаго благородства, не упустилъ я въ самой точности и подробности вмѣстить сюда хотя жаловажныя служенія и исправленія должностей, такъ и преимущества, какъ то: *стоянье при Государевыхъ столахъ, смотрѣнье въ оные, наливанье и подаванье питей, наряженье вина, бываніе у Государя за столомъ, кто въ которомъ столѣ сидѣлъ*, и прочее подобное во время такихъ торжествъ и при иностранныхъ происходившее, все сіе не оставилъ я означить здѣсь въ самыя тѣ числа, когда оное бывало, для показанія какъ тогдашнихъ обычаевъ, такъ и кто былъ болѣе въ приближеніи у Государей, кто изъ Благородныхъ когда какими преимуществами пользовался, и что все оное въ обязанность служенія входило.

Многіе Благородные служили и опредѣляемы были въ одно и то же время къ одной должности: то для различія и чтобъ не показалось ошибкою, нужнымъ я здѣсь почелъ вездѣ таковыхъ означать числомъ или старшинствомъ ихъ въ старину въ Россіи наблюдаемымъ, то есть старшаго назвать *первымъ*, потомъ

вторымъ и далѣе; гдѣ сего означенія нѣтъ, а многіе показаны при одной должности въ одномъ году находящимися: то сіе показуетъ, что они въ томъ году другъ друга смѣняли, каковыя смѣны какъ Воеводамъ, такъ и во всякихъ должностяхъ тогда часто бывали.

Не наблюдалъ однако же я здѣсь старшинства родовъ и поколѣній, которое прежде въ Россіи въ столь великомъ уваженіи было, которое столь много зла и вреда для службы производило, и для блага Отечества и для спокойствія самихъ родовъ, по волѣ пекшагося о благоустройствѣ, тишинѣ и мирномъ житіи въ Государствѣ и своихъ подданныхъ Государя Царя Ѳеодора Алексѣевича, и по опредѣленію всѣхъ Благородныхъ родовъ чрезъ *Выборныхъ* своихъ учиненному, уничтожено и истреблено созженіемъ всенародно всѣхъ объ ономъ случайныхъ и мѣстническихъ книгъ.

Поелику сіе Сокращенное описаніе показуетъ службы, то я долгомъ почелъ вмѣстить въ оное иностранныхъ Россіи и Государямъ Россійскимъ служившихъ и услуги показавшихъ, наипаче же поставилъ себѣ обязанностію не исключить изъ сего числа Россіанъ, которые достохвально служили и услуги оказывали, и которые были въ чинахъ въ самой древности Россіи, хотя они въ тогдашнія времена и по тогдашнимъ обычаямъ назывались болѣе собственными именами, и не извѣстно мнѣ, къ какимъ Благороднымъ родамъ они принадлежали и произошли отъ нихъ какіе Благородные роды. Умолчаніе объ нихъ почелъ я неблагодарностію и непризнательностію къ службѣ ихъ и къ услугамъ любезному нашему Отечеству и Государямъ ими оказавшимъ.

Наконецъ долженъ я сказать, что какъ мое намѣреніе есть показать только старинныя службы и кто изъ Благородныхъ въ какой службѣ, въ какомъ чинѣ и въ какой должности служилъ въ старину Россіи: то сіе Сокращенное описаніе службъ продолжается до 1700 года, со включеніемъ сюда только написанныхъ въ чиновномъ 1703 года спискѣ, по причинѣ, что въ немъ показаны всѣ еще старинными чинами. А какъ всѣ прежде 1700 года существовавшія службы, чины, званія, должности и обычаи съ симъ почти годомъ получили въ Россіи свое окончаніе, то я и предоставляю описывать вновь тогда установленныя и введенныя желающимъ.

Нужнымъ также почитаю напомнить здѣсь читателямъ, что въ Россіи изстари съ Марта, а потомъ до 1700 года съ 1го числа Сентября мѣсяца полагалось начало года, каковому лѣтосчисленію я въ семъ

Сокращенномъ описаніи службъ и слѣдовалъ.

Долгомъ щитаю показать здѣсь книги, изъ коихъ извлекъ я службы и все помѣщенное въ семъ Сокращенномъ описаніи: сіи книги суть слѣдующія:

1. Краткой Степенникъ Россійскихъ Государей. 2. Повседневныя Дворцовыя времени Царей Михаила Феодоровича и Алексѣя Михайловича записки, 3 Части. 3. Россійская Исторія К. М. М. Щ., 7 Томовъ 15 книгъ. 4. Лѣтописецъ Архангелогородской. 5. Краткое извѣстіе о бывшихъ въ Сибирѣ Воеводахъ. 6. Руской Временникъ, 2 Части. 7. Лѣтописецъ Нестора. 8. Лѣтописецъ, служащій продолженіемъ Несторову Лѣтописцу. 9. Списки Дворянъ и дѣтей Боярскихъ десятенъ Луховской, Клинской, Костромской, Новгородской, Ростовской, Тульской, Галичской, Пошехонской, Козельской, Медынской. 10. Царственный Лѣтописецъ. 11. Царственная книга. 12. Описаніе Курскаго Намѣстничества. 13. Житіе и славныя дѣла ПЕТРА Великаго, 2 Тома. 14. Исторія Россійская Г. Татищева, 3 Книги. 15. Руская Лѣтопись по Никонову списку, 8 Частей. 16. Списки Дворянъ и дѣтей Боярскихъ по городамъ Бѣлой, Дорогобужу, Торжку, Кашину, Торопцу, Галичу, Костромы, Смоленску, Твери, Дмитрову, Рже-Владиміру, Бѣжецку, Угличу, Ярославлю, Вологдѣ, Пошехонью, Медыни, Старицы, Зубцову, Клину, Вязьмѣ, Рже-Пустову, Романову. 17. Сказаніе о осадѣ Троицкаго Сергіева монастыря, 18. Новгородской Лѣтописецъ. 19. Книга Степенная, 2 Части. 20. Описаніе Сибирскаго Царства. 21. Топографическое описаніе Калугскаго Намѣстничества. 22. Ежемѣсячное сочиненіе 1755, 1756 1757, 1758, 1760, 1761 годовъ. 23. Походъ къ Азову. 24. Первой и главной Стрѣлецкой бунтъ, Г. Сумарокова. 25. Историческое и Топографическое извѣстіе о городѣ Вологдѣ. 26. Опытъ Казанской Исторіи. 27. Древняя Россійская Вивліоѳика, 20 Томовъ. 28. Ядро Россійской Исторіи. 29. Краткая повѣсть о бывшихъ въ Россіи Самозванцахъ. 30. Описаніе тринадцати старинныхъ свадебъ. 31. О старинныхъ степеняхъ чиновъ въ Россіи. 32. Извѣстіе о Дворянахъ Россійскихъ. 33. Дѣянія ПЕТРА Великаго и Дополненіе къ онымъ, 16 Томовъ. 34. Записки касательно Россійской Исторіи, 6 Частей. 35. Зерцало Россійскихъ Государей. 36. Второй Стрѣлецкой бунтъ, Г. Сумарокова. 37. Древнія Азовскія и Крымскія извѣстія. 38. Исторія о невинномъ заточеніи Боярина Машѣева. 39. Историческое, Географическое и Политическое извѣстіе о городѣ Торопцѣ. 40. О Высочайшихъ пришествіяхъ Государя ПЕТРА Великаго изъ Москвы въ городу Архангельскому. 41. Историческое и Топографическое описаніе городовъ Московской Губерніи. 42. Топографическое

описаніе города Казани. 43. Историческое изображеніе Россіи. 44. Топографическое описаніе о городѣ Вологдѣ. 45. Родословная книга Князей и Дворянъ Россійскихъ и выѣзжихъ, 2 Части. 46. Краткое историческое повѣствованіе о началѣ родовъ Князей Россійскихъ. 47. Историческія родословія Князей Вадбольскихъ, Дворянъ Воейковыхъ, Чичериныхъ, Кропотовыхъ, Дуровыхъ, Макаровыхъ, Козаковыхъ, Лопухиныхъ, Сабуровыхъ, Челищевыхъ, Приклонскихъ. 48 Розряды съ 1375 года по 1640 годъ, 3 Книги. 49 Списокъ чиновной 1703 года. 50. Извѣстіе о бывшихъ Воеводахъ въ Ковролѣ и на Мезенѣ. 51. Описаніе о первомъ избраніи Государя ПЕТРА Великаго на Всероссійскій Престолъ. 52. Описаніе о Коронаціи Царей Іоанна Алексѣевича и Петра Алексѣевича. 53. Описаніе Графа Матвѣева и монаха Медвѣдева о первомъ Стрѣлецкомъ бунтѣ. 54. Описаніе Графа Матвѣева о первомъ Троицкомъ походѣ. 55. Описаніе о рожденіи и воспитаніи ПЕТРА Великаго. 56. Описаніе о прощеніи Стрѣльцамъ. 57. Описаніе о общемъ правленіи Царей Іоанна Алексѣевича, Петра Алексѣевича и Царевны Софіи Алексѣевны. 58. Двѣ книги чиновныя походовъ Царя Іоанна Васильевича въ Нѣмецкія земли, на Царство Казанское, на Шведовъ, на Поляковъ, и пр. 59. Книга степенная родовъ Великихъ и Удѣльныхъ Князей, Бояръ и дѣтей Боярскихъ Московскихъ и выѣзжихъ. 60. Розряды Великихъ Князей Іоанна Васильевича, Василья Іоанновича и Царя Іоанна Васильевича 61. Списокъ Дворянъ и дѣтей Боярскихъ, бывшихъ подъ Смоленскомъ въ 1634 году. 62. Примѣчанія К. М. М. Щ. 63. Архивы Иностранной Коллегіи, статейные списки, дѣла Польскія No. 7. 9. 10. 11. 12. 13. 14. 15. 16 17. 18. 20. 21. 24 26. 27. Дѣла Датскія тетради No 1. 2. Связки No 1. 2. 3. Дѣла Аглинскія тетрадь No 1. Связки No 1. 3. 4. Дѣла Цесарскія No 3. 4. 6. 8. 24. 25. Дѣла Крымскія No 11. 12. 13. 14. 15. Дѣла Шведскія No 2. 3. 5. 6. Дѣла Персидскія No 1. дѣла Турецкія No 2. 3. 4. Дѣла Нагайскія No 10. — 64. Пріѣздъ въ Москву Цареградскаго Патріарха. 65. Отправленіе въ ПерсіюОсловъ. 66. Переписка между Абовскаго Намѣстника и Корельскаго Воеводы о плѣнныхъ. 67. О бытности въ Москвѣ Цесарскаго Посланника. 68. Пріѣздъ въ Россію и отпускъ Аглинскаго Посла.

СЛУЖБЫ

А.

ПОТОМКОВЪ ВЕЛИКАГО КНЯЗЯ РУРИКА.

1 Степень.

1. Рюрикъ, Великій Князь.

2 Степень.

2. Игорь Рюриковичь, Великій Князь.

3 Степень.

3. Святославъ Игоревичь, Великій Князь.

4 Степень.

4. Владиміръ Святославичь, Великій Князь.

У него:

5 Степень.

5. Князь Изяславъ Владиміровичь *Полоцкой.*

6. Ярославъ Владиміровичь, Великій Князь. *Смотри ниже.*

ПОЛОТСКІЕ или ПОЛОЦКІЕ КНЯЗЬЯ.

Показанный *Князь Изяславъ Владиміровичь* родился отъ *Рогнеды*, Княжны *Полоцкой*, и получилъ отъ родителя своего въ удѣлъ *Полоцкое* Княжество; почему какъ онъ, такъ и потомки его *Полоцкими* или *Полоцкими Князьями* назывались. Онъ скончался въ 1001 году, оставя послѣ себя одного сына.

6 Степень.

7. Князь Брячеславъ Изяславичь, который по кончинѣ родителя своего княжилъ въ Полоцкѣ и ходилъ войною на Новгородъ, коимъ на малое время и овладѣлъ.

У него:

7 Степень.

8. Князь Всеславъ Брячеславичь, въ 1068 году былъ на Кіевскомъ Велико-Княжескомъ Престолѣ.

У него:

8 Степень.

9. Князь Борисъ Всеславичь.

10. Князь Ростиславъ Всеславичь.

У 9. Князя Бориса Всеславича:

9 Степень.

11. Князь Рогволдъ Борисовичь.

У него:

10 Степень.

12. Князь Василій Рогволдовичь.

13. Князь Иванъ Рогволдовичь.

14. Князь Ростиславъ Рогволдовичь. Въ 1129 году Великій Князь Мстиславъ Владиміровичь ходилъ войною на сихъ трехъ *Полоцкихъ* Князей, и взялъ Полоцкъ, отъ чего они принуждены были бѣжать въ Царьградъ.

У сего Ростислава:

11 Степень.

15. Князь Давилъ Ростиславичь Литовской. *Смотри ниже.*

16. Князь Молковецъ Ростиславичь. Виленяне приняли его изъ Царя града къ

себѣ съ означеннымъ большимъ его братомъ Давилемъ.

У него:

12 Степень.

17. Князь Миндовгъ Молковецевичь, въ 1265 году убитъ Ерденемъ, Княземъ Литовскимъ.

У сего:

13 Степень.

18. Князь Вышлегъ Миндовговичь, отшелъ отъ отца своего въ Синайскую гору и тамо крестися, постригся, отнуда чрезъ три года возвратился и, создавъ монастырь, опредѣлилъ въ оном свое жилище; но въ 1265 году вознамѣрясь отмстить за убіеніе отца своего, оставилъ монашескую одежду, съ намѣреніемъ паки принять оную послѣ, и собравъ не малое число приверженныхъ, побилъ Литовцевъ.

19. Князь Доманшъ Миндовговичь, въ 1266 году отшелъ во Псковъ, тамо крестился, при крещеніи названъ Тимофеемъ, и княжилъ въ семъ городѣ.

ЛИТОВСКІЕ КНЯЗЬЯ.

11 Степень.

Означенный 15 числомъ Князь Давилъ Ростиславичь въ 1129 году принужденъ былъ отъ пришедшаго на него войною Великаго Князя Мстислава Владимірровича бѣжать изъ Полотска въ Царь-Градъ, и Литовцы, которые были подвластны Полоцкимъ Князьямъ и управляемы ихъ Гешманами, убояся Великаго Князя, испросили себѣ покровительство Венгерскаго Короля, а послѣ призвали къ себѣ изъ Царя-Града сего Князя Давила Ростиславича, и провозгласили его въ Вильнѣ своимъ владѣтельнымъ Княземъ; почему онъ и произшедшіе отъ него потомки *Литовскими Князьями* назывались.

У него:

12 Степень.

20. Князь Видъ Давиловичь, по прозванью *Волкъ*, послѣ отца своего княжилъ въ Литвѣ и присовокупилъ къ оной много Деревскія земли.

21. Князь Ерденъ Даниловичь.

У 20 Князя Вида:

13 Степень.

22. Князь Пройденъ Видовичь, владѣлъ Литвою послѣ отца своего и присовокупилъ къ оной Ятвягъ.

У 12 Князя Ерденя:

23. Князь Андрей Ерденевичь, крестился и потомъ постригся, а послѣ въ Твери Архіереемъ былъ.

У 22 Князя Пройдена:

14 Степень.

24. Князь Витемъ или Витовтъ Пройденовичь, наслѣдовалъ послѣ отца своего Великимъ Княжествомъ Литовскимъ, и разширилъ границы владѣнія своего до Буга.

У него:

15 Степень.

25. Князь Гедеминъ Витемовичь, княжилъ въ Литвѣ послѣ отца своего, и въ 1331 году приосадѣ Фридбурга города, принадлежащаго Германскимъ Кавалерамъ, убитъ ядромъ.

У него:

16 Степень.

26. Князь Любортъ Гедеминовичь, женился на дочери Князя Волынскаго, и по смерти тестя своего владѣлъ Волынскимъ Княжествомъ по праву своей супруги.

27. Князь Евнутій Гедеминовичь, получилъ отъ отца своего въ наслѣдіе Вильну, но выгнанъ меньшими своими братьями.

28. Князь Ольгердъ Гедеминовичь, прежде имѣлъ удѣломъ своимъ городъ Креву,

а послѣ Литовскимъ Великимъ Княземъ былъ.

29. Князь Наримундъ Гедеминовичь, при жизни отца своего имѣлъ удѣломъ своимъ городъ Пинскъ, а по смерти его учинился Великимъ Княземъ Литовскимъ; но скоро потомъ въ начавшуюся у него съ Татарами войну, взятъ въ полонъ и отвезенъ въ Орду, откуда выкупилъ его Великій Князь Іоаннъ Даниловичь. На возвратномъ пути изъ Орды принялъ онъ Христіанскую вѣру Греческаго исповѣданія, и при крещеніи названъ Глѣбомъ; за сіе братья его и вся Литва возненавидя его, не допустили до Литовскаго Великаго Княжества, что и принудило его ѣхать въ Новгородъ, гдѣ условясь съ Новгородцами, уповавшими имѣть въ немъ защиту отъ Лифляндскихъ и Шведскихъ набѣговъ, получилъ отъ нихъ въ свое владѣніе Корелію, половину Копорья и пригороды Ладогу и Орѣшекъ; но не долгое имѣлъ въ сихъ мѣстахъ пребываніе, и оставя въ Орѣшкѣ намѣстникомъ сына своего, самъ возвратился въ Литву на Княженіе; и хотя Новгородцы просили его о возвращеніи къ нимъ, онъ на сіе ихъ желаніе не согласился и въ 1343 году убитъ въ Литвѣ.

30. Князь Мондовидъ Гедеминовичь, имѣлъ удѣломъ своимъ Карачевъ и Слонимъ.

31. Князь Кестутей Гедеминовичь; удѣлъ его былъ городъ Троки.

32. Князь Корибутъ Гедеминовичь, Новгородъ Литовской своимъ удѣломъ имѣлъ.

У 26 Князя Люборша:

17 Степень.

33. Князь Федоръ Люборшовичь *Корбинской. Смотри ниже.*

У 27 Князя Евнутія:

34. Князь Михаилъ Евнутьевичь.

У 28 Князя Олгерда:

35. Князь Константинъ Олгердовичь Чершорыльской. *Смотри ниже.*

36. Князь Дмитр й Олгердовичь *Трубецкій. Смотри ниже.*

37. Князь Андрей Олгердовичь, прозывался *Полоцкимъ*, а по чему неизвѣстно; выѣхалъ изъ Литвы въ Россію служить, и въ 1373 году въ походѣ на Литву въ Россійскихъ войскахъ служилъ.

38. Князь Владимиръ Олгердовичь, княжилъ въ Кіевѣ малое время.

39. Князь Семенъ Олгердовичь *Мстиславскій. Смотри ниже.*

40. Князь Корибутъ Олгердовичь.

41. Князь Ягайло или Ягеллонъ, онъ же Яковъ Олгердовичь, былъ Великимъ Княземъ Литовскимъ; а по смерти Короля Польскаго женился на его дочери, и по ея праву учинился самъ Польскимъ Королемъ, такоже Венгерскимъ и Чешскимъ.

42. Князь Скиригайло Олгердовичь, въ 1437 году выѣхалъ изъ Литвы съ другими Литовскими Князьями въ Россію служить, и на содержаніе ихъ пожалованы имъ были города Владиміръ, Юрьевъ, Ржевъ и половина Коломны.

43. Князь Вигонтъ Олгердовичь.

44. Князь Каригайло Олгердовичь.

45. Князь Мингайло Олгердовичь.

46. Князь Шлигригайло Олгердовичь, въ 1408 году выѣхалъ изъ Литвы въ Россію служить, и послужа мало лѣтъ, возвратился въ Литву, гдѣ былъ послѣ Великимъ Княземъ.

У 29 Князя Наримунда:

47. Князь Александръ Наримундовичь, оставленъ былъ отцомъ своимъ въ

Орѣшкѣ намѣстникомъ, откуда по неспокойствіямъ Новгородцевъ принужденъ былъ отъѣхать въ Литву и получилъ во управленіе свое отъ отца своего Подолію, а отъ Короля Польскаго Волынію.

У 31 Князя Кестутѣя:

48. Князь Лугвень Кестутіевичь.
49. Князь Витовтъ Кестутіевичь, былъ Литовскимъ Великимъ Княземъ.
50. Князь Скиригайло Кестутіевичь.
51. Князь Сигисмондъ Кестутіевичь.
52. Князь Римовидъ Кестутіевичь.
53. Князь Шимпригайло Кестутіевичь.

У 32 Князя Корибута:

54. Князь Юрій Корибутовичь.
55. Князь Александръ Корибутовичь, прозывался *Свенигородскимъ*, а почему неизвѣстно; въ 1408 году пріѣхалъ изъ Литвы въ Россію служить.
56. Князь Константинъ Корибутовичь.
57. Князь Федоръ Корибутовичь.

У 34 Князя Михаила:

18 Степень.

58. Князь Юрій Михайловичь.

У 38 Князя Владимѣра:

59. Князь Андрей Владиміровичь.
60. Князь Олелко Владиміровичь. *Смотри ниже.*
61. Князь Иванъ Владиміровичь *Вельскій. Смотри ниже.*

У 40 Князя Корибута:

62. Князь Иванъ Корибутовичь.
63. Князь Сигисмондъ Корибутовичь.
64. Князь Федоръ Корибутовичь.

У 41 Князя Ягайла:

65. Князь Владиславъ Ягайловичь, былъ Венгерскимъ Королемъ, много съ Турками воевалъ и побѣждалъ ихъ; наконецъ убитъ на бою подъ Андріанополемъ.
66. Князь Андрей Казимиръ Ягайловичь, Польскимъ Королемъ и Великимъ Княземъ Литовскимъ былъ.

У 47 Князя Александра:

67. Князь Семенъ Александровичь.
68. Князь Патрекѣй Александровичь, по владѣнію *Свенигородомъ* на Днестрѣ Свенигородскимъ прозывался. Въ 1397 году изъ Литвы пріѣхалъ въ Новгородъ, гдѣ принятъ былъ съ надлежащею честію, а изъ Новгорода переѣхалъ въ 1408 году въ Москву служить Великому Князю.

У 58 Князя Юрія:

19 Степень.

69. Князь Иванъ Юрьевичь.

У 66 Князя Андрея:

70. Князь Владиславъ Андреевичь, Венгерскимъ Королемъ былъ.
71. Князь Казимиръ Андреевичь, Польскимъ Королемъ былъ.
72. Князь Албрехтъ Андреевичь, Польскимъ Королемъ былъ.
73. Князь Александръ Андреевичь, Великимъ Княземъ Литовскимъ былъ, и въ супружествѣ имѣлъ Княжну Елену Ивановну, дочь Великаго Князя Іоанна Васильевича.
74. Князь Фердинандъ Андреевичь.
75. Князь Сигисмондъ Андреевичь, Польскимъ Королемъ былъ.

У 68 Князя Патрекѣя:

76. Князь Юрій Патрекѣевичь, въ супружествѣ имѣлъ дочь Великаго Князя Василія Дмитріевича; былъ Бояриномъ и первымъ свидѣтелемъ подписался подъ духовнымъ завѣщаніемъ Великаго Князя. Въ 1433 году посланъ первымъ Воеводою войскъ на рѣку Кусь; въ 1434 году Воеводою же съ войсками въ Костромѣ. Въ 1437 году отправленъ въ Новгородъ собирать дань съ *Черная*

Бора. Въ 1439 году въ Москвѣ оставленъ первымъ Воеводою во время Государева похода противъ Татаръ, и подступившаго къ сей столицѣ Хана Магмета принудилъ отступить. При Великомъ Князѣ Василѣ Васильевичѣ начальствовалъ много разъ войсками противъ Галичскихъ Князей.

77. Князь Федоръ Патрекѣевичъ Хованскій. *Смотри ниже.*

78. Князь Александръ Патрекѣевичъ Корецкій. *Смотри ниже.*

У 69 Князя Ивана:

20 Степень.

79. Князь Михаилъ Ивановичъ Ижеславскій. *Смотри ниже.*

У 70 Князя Владислава:

80. Князь Локсъ Владиславовичъ, Королемъ Венгерскимъ былъ.

У 75 Князя Сигисмонда:

81. Князь Сигисмондъ-Августъ Сигисмондовичъ, въ Польшѣ Королемъ былъ.

У 76 Князя Юрія:

82. Князь Василій Юрьевичъ, Бояриномъ былъ при Великомъ Князѣ Василѣ Васильевичѣ.

83. Князь Иванъ Юрьевичъ, по прозванію *Гвоздь.* Въ 1459 году посланъ былъ первымъ Воеводою войскъ на Вятку, гдѣ взялъ города Орловъ и Котельничь и другіе покорилъ Государю. Въ 1460 году вторымъ въ Боярахъ показанъ; въ 1462 году первымъ свидѣтелемъ подписался подъ духовнымъ завѣщаніемъ Великаго Князя Василья Васильевича. Въ 1476 году въ Новгородскомъ походѣ съ Государемъ былъ. Въ 1478 году Ноября съ 19 дня первымъ Воеводою большаго полку въ походѣ подъ Новгородомъ; Ноября 24 первымъ въ переговорахъ съ присланными въ Государевъ станъ изъ Новгорода Архіепископомъ и Боярами; Ноября 27 велѣно ему занять съ войсками подъ Новгородомъ Георгіевской монастырь; Декабря 4, 7, 14, 29; Января 2, 6, 12 числъ первымъ въ переговорахъ съ присланными отъ Новгородцевъ къ Государю Архіепископомъ и Боярами; Января 15 посланъ отъ Государя въ Новгородъ объявить Новгородцамъ прощеніе и привесть ихъ въ вѣрности къ присягѣ. Въ 1480 году первымъ Воеводою войскъ въ походѣ къ Золотую Орду, куда пришедъ на судахъ, вездѣ учинилъ великій вредъ непріятелямъ. Въ 1481 году Октября съ 3 числа Намѣстникомъ въ Москвѣ оставленъ во время Государева похода противъ Хана большой Орды. Въ 1493 году первымъ Воеводою въ Можайскѣ былъ и въ 1499 году умеръ.

У 82 Князя Василья Юрьевича:

21 Степень.

84. Князь Даніилъ Васильевичъ *Щеня. Смотри ниже.*

85. Князь Иванъ Васильевичъ *Булгакъ. Смотри ниже.*

У 83 Князя Ивана Юрьевича:

86. Князь Михаилъ Ивановичъ, по прозванію *Колышка.* Въ 1476 году въ Новгородскомъ съ Государемъ походѣ былъ въ числѣ дѣтей Боярскихъ. Въ 1492 году первымъ Воеводою въ Полоцкѣ годовалъ; въ 1493 году посланъ первымъ Воеводою большаго полку въ Литву, гдѣ взялъ города Мезецкъ, Серпейскъ, и Опаковъ выжегъ. Въ 1494 году первымъ Воеводою большаго полку на бою подъ Оршаю; въ 1495 году въ Новгородскомъ съ Государемъ походѣ былъ.

87. Князь Василій Ивановичъ, по прозванію *Косой.* Въ 1492 году въ Новгородскомъ съ Государемъ походѣ былъ. Въ 1493 году вторымъ Воеводою большаго полку въ Можайскѣ и посланъ противъ Литовцевъ, у коихъ взялъ городъ

Вязьму и *Князей Вяземскихъ* въ Москву привезъ. Въ 1494 году Марта 9 числа отправленъ первымъ Посломъ въ Вильну къ Литовскому Великому Князю Александру для договоровъ о мирѣ и о бракосочетаніи его съ Княжною Еленою Ивановною, дочерью Великаго Князя Іоанна Васильевича. Въ 1495 году пожалованъ въ Бояра, и въ Новгородскомъ съ Государемъ походѣ былъ. Въ 1496 году Января 17 числа посланъ первымъ Воеводою войскъ противъ Шведовъ, и вошедъ въ Корелію, прошелъ до области Тавапландской, разбилъ до 70,000 непріятелей, возвратился Марта 6 числа. Въ 1497 году первымъ Воеводою былъ большаго полку Конной рати въ походѣ на Казань. Послѣ постригся, названъ при постриженіи Вассіаномъ, и въ 1500 году умеръ.

87. Князь Иванъ Ивановичь, по прозванью *Мышинка*. Въ 1499 году первымъ Воеводою въ Полотскѣ годовалъ. Въ 1502 году первымъ Воеводою большаго полку въ походѣ изъ Ржеву въ Литву. Въ 1503 году первымъ Воеводою былъ большаго полку въ походѣ въ Лифляндію. Въ 1507 году по Казанскимъ вѣстямъ первымъ Воеводою на Плесѣ, а по соединеніи другихъ Воеводъ первымъ же Воеводою правой руки войскъ. Въ 1517 году Воеводою въ большомъ полку на Сурѣ противъ Казанцевъ. Въ 1522 году показанъ въ Боярахъ и первымъ Воеводою большаго полку въ походѣ съ Угры за Крымцами въ походѣ.

КОЛБИНСКІЙ РОДЪ КНЯЗЕЙ.

17 Степень.

Показанной 33 Князь Федоръ Люборповичь прозывался *Колбинскимъ*, отъ чего сіе названіе имѣлъ, мнѣ неизвѣстно, но по немъ и потомки его *Князьями Колбинскими* писалися. Въ Русскихъ родословныхъ потомковъ его не показано, чаятельно потому, что какъ онъ самъ, такъ и всѣ отъ него произшедшіе всегда въ Литвѣ пребывали.

ЧЕРТОРЫСКІЙ РОДЪ КНЯЗЕЙ.

17 Степень.

Означенной 35 Князь Константинъ Олгердовичь назывался *Чертарыскимъ*; но почему имѣлъ сіе прозваніе, мнѣ не извѣстно; а по немъ и потомки его Князьями *Чертарыскими* пишутся. О потомкахъ его въ Русскихъ родословныхъ не показано, уповательно потому, что они всегда въ Литвѣ находилися; по службамъ однако же двое нижеслѣдующихъ *Князей* названія *Чертарыскихъ* оказалися.

Князь Александръ, какъ по отечеству не сказано, въ 1448 году начальствовалъ Новгородскими войсками и разбилъ Нѣмцевъ, а какихъ и гдѣ, не означено.

Князь Михаилъ Васильевичь, въ 1544 году первымъ завоеводчикомъ былъ въ Казанскомъ походѣ.

ТРУБЕЦКІЙ РОДЪ КНЯЗЕЙ.

17 Степень.

Означенной 36 Князь Дмитрій Олгердовичь прозывался *Трубецкимъ*, почему, мнѣ не извѣстно, но по немъ и потомки его симъ прозваніемъ пишутся. Въ 1381 году пріѣхалъ онъ изъ Литвы въ Россію служить и пожалованъ ему во владѣніе городъ Переславль.

У него:

18 Степень.

38. Князь Михаилъ Дмитріевичь.

У него:

19 Степень.

89. Князь СеменъМихайловичъ.
90. Князь Юрій Михайловичъ.

У 89 Князя Семена Михайловича:

20 Степень.

91. Князь ИванъСеменовичъ.

У 90 Князя Юрія Михайловича:

92. Князь ИванъЮрьевичъ.
93. Князь АлександръЮрьевичъ.

У 91 Князя Ивана Семеновича:

21 Степень.

94. Князь Андрей Ивановичъ, въ 1508 году третьимъ Воеводою посланъ былъ съ войсками на встрѣчу выѣзжающимъ изъ Литвы въ Россію Глинскимъ Князьямъ, а весною отправленъ третьимъ же Воеводою войскъ въ Литву, гдѣ нанесли непріятелямъ великій вредъ. Въ 1535 году первымъ Воеводою передоваго полку въ Брянскѣ и Ночепѣ, а по Стародубскимъ вѣстямъ во время взятья Литовцами города Гомья, первымъ же Воеводою сторожеваго полку на Сиверѣ. Въ 1544 году Марта съ 1 числа первымъ Воеводою второй лѣвой руки войскъ въ Казанскомъ луговою стороною походѣ. Въ 1549 году Апрѣля съ 20 числа первымъ Воеводою девятаго большаго полку въ походѣ на Шведовъ. Въ 1551 году названъ Трубчевскимъ Намѣстникомъ, и Сентября съ 27 первымъ дворовымъ Воеводою въ походѣ къ Полотску, а въ Ноябрѣ мѣсяцѣ посланъ первымъ же Воеводою войскъ водъ Могилевъ.

95. Князь Иванъ Ивановичь, въ 1508 году весною посланъ четвертымъ Воеводою войскъ въ Литву, гдѣ учинили много вреда непріятелямъ. Въ 1537 году Намѣстникомъ въ Костромѣ. Въ 1549 году Апрѣля съ 20 числа первымъ Воеводою осьмой лѣвой руки войскъ въ походѣ на Шведовъ. Въ 1551 году Сентября съ 27 числа первымъ же Воеводою тринадцатаго большаго полку въ походѣ къ Полотску.

96. Князь Федоръ Ивановичь, въ 1536 году былъ первымъ дворовымъ Воеводою въ зимнемъ противъ Шведовъ походѣ. Въ 1549 году Апрѣля съ 20 числа первымъ Воеводою пятнадцатаго большаго полку въ походѣ на Шведовъ же. Въ 1551 году Сентября съ 27 числа первымъ же Воеводою шестнадцатаго большаго полку въ походѣ къ Полотску.

У 92 Князя Ивана Юрьевича:

97. Князь Семенъ Ивановичь, прозывался *Персидскимъ*. Въ 1508 году четвертымъ посланъ былъ съ войсками на встрѣчу выѣзжающимъ изъ Литвы въ Россію Глинскимъ Князьямъ. Въ 1535 году пожалованъ въ Бояра и по Стародубскимъ вѣстямъ первымъ Воеводою правой руки войскъ, а по роспискѣ большихъ Воеводъ вторымъ Воеводою въ Коломнѣ. Въ 1538 году Намѣстникомъ въ Костромѣ. Въ 1547 году первымъ Воеводою въ Калугѣ. Въ 1549 году первымъ Воеводою правой руки войскъ въ Коломнѣ. Въ 1550 году первымъ Воеводою въ Калугѣ. Въ 1551, 1552, 1553, 1558 годахъ первымъ Воеводою въ Трубчевскѣ. Въ 1559 году умеръ.

У 93 Князя Александра Юрьевича:

98. Князь СеменъБогданъ Александровичь. Въ 1531 году въ Коломнѣ въ числѣ Воеводъ былъ, а въ Іюлѣ мѣсяцѣ первымъ Воеводою на устьѣ Москвы рѣки. Въ 1532 году первымъ Воеводою подъ Казанью. Въ 1534 году, во время Татарскаго нашествія, прибавочнымъ Воеводою въ Серпуховѣ. Въ 1543, 1546, 1547, 1548 годахъ первымъ Воеводою въ Калугѣ. Въ 1549 году первымъ Го-

ловою въ Государевомъ полку, и съ нимъ дѣтей Боярскихъ сто шестьдесятъ семь человѣкъ въ походѣ на Шведовъ. Въ 1550 году Мая съ 9го числа первымъ Воеводою въ Калугѣ. Въ 1551 году первымъ Головою въ Государевомъ полку и съ нимъ дѣтей Боярскихъ сто семдесятъ семь человѣкъ въ походѣ къ Полотску. Въ 1552, 1553 годахъ сперва первымъ, а послѣ вторымъ Воеводою въ Трубчевцѣ былъ.

У 94 Князя Андрея Ивановича:

22 Степень.

99. Князь Михаилъ Андреевичь. Въ 1536, 1537, 1538 годахъ первымъ Воеводою за городомъ въ Рязанѣ былъ. Въ 1539 году Головою въ большомъ полку въ Коломнѣ. Въ 1541 году первымъ Воеводою въ Рязанѣ, откуда въ сходъ ходилъ на берегъ Оки, отъ которой Августа 1 числа Крымцевъ отбили, послѣ чего въ Рязань возвратился. Въ 1544 году первымъ Воеводою былъ сторожеваго полку въ Коломнѣ. Въ 1547 году вторымъ Воеводою въ Калугѣ. Въ 1548 году первымъ Воеводою въ Тулѣ. Въ 1549 году вторымъ Головою въ Государевомъ полку, и съ нимъ дѣтей Боярскихъ сто шестьдесятъ семь человѣкъ въ походѣ на Шведовъ. Въ 1555 году Воеводою въ большомъ полку Калугскихъ войскъ.

100. Князь Василій Андреевичь. Въ 1549 году четвертымъ Головою былъ въ Государевомъ полку, и съ нимъ дѣтей Боярскихъ сто шестьдесятъ семь человѣкъ въ походѣ на Шведовъ. Въ 1550 году Воеводою правой руки войскъ въ Калугѣ. Въ 1554 году Ноября 5 числа семнадцатымъ въ поѣздѣ на свадьбѣ Казанскаго Царя Семіона и дѣвицы Кутузовой-Клеопина. Въ 1555 году Воеводою въ сторожевомъ полку Калугскихъ войскъ. Въ 1558 году сперва Воеводою въ Пронскѣ, а послѣ Намѣстникомъ въ Трубчевскѣ. Въ 1559 году Намѣстникомъ же въ Брянскѣ.

101. Князь Никита Андреевичь. Въ 1549 году девятымъ Головою былъ въ Государевомъ полку, и съ нимъ дѣтей Боярскихъ сто шестьдесятъ семь человѣкъ въ походѣ на Шведовъ. Въ 1554 году Ноября 5 числа осьмнадцатымъ въ поѣздѣ на свадьбѣ Казанскаго Царя Семіона и дѣвицы Кутузовой Клеопина. Въ 1558 году съ Сентября мѣсяца Намѣстникомъ въ Бѣлевѣ.

У 97 Князя Семена Ивановича:

102. Князь Романъ Семеновичь. Въ 1540 году первымъ Головою и въ Есаулахъ въ Государевомъ полку, и съ нимъ дѣтей Боярскихъ сто семдесятъ три человѣка въ походѣ подъ Колыванъ. Въ 1558 году вторымъ Воеводою на первой срокъ въ Трубчевскѣ.

103. Князь Василій Семеновичь. Въ 1540 году былъ вторымъ Головою и въ Есаулахъ въ Государевомъ полку, и съ нимъ дѣтей Боярскихъ сто семдесятъ человѣкъ въ Колыванскомъ походѣ.

У 98 Князя Семена Александровича:

104. Князь Александръ Семеновичь. Въ 1540 году четвертымъ Головою и въ Есаулахъ въ Государевомъ полку, и съ нимъ дѣтей Боярскихъ сто шестьдесятъ семь человѣкъ въ Колыванскомъ походѣ. Въ 1558 году первымъ Воеводою въ Василе-Городѣ годовалъ. Въ 1560 году по роспискѣ большихъ Воеводъ осаднымъ Воеводою въ Трубчевскѣ. Въ 1563, 1564 годахъ первымъ Воеводою въ Полотскомъ острогѣ за рѣкою Полотою. Въ 1565 году съ Сентября мѣсяца первымъ Воеводою въ Тулѣ, а Маія 19 числа по Литовскимъ и Крымскимъ вѣстямъ указано ему сходить-

ся на берегъ Оки и быть Воеводою въ большомъ полку съ Бояриномъ Княземъ Бѣльскимъ.

105. Князь Михаилъ Семеновичь.

У 99 Князя Михайлы Андреевича:

23 Степень.

106. Князь Федоръ Михайловичь. Въ 1564, 1565 годахъ былъ первымъ Воеводою въ Дѣдиловѣ, а по Литовскимъ и Крымскимъ вѣстямъ велѣно ему сходиться на берегъ Оки и быть Воеводою въ правой рукѣ войскъ съ Бояриномъ Княземъ Мстиславскимъ, и указано ему по тайной росписи, когда Бояринъ Князь Мстиславскій пойдетъ по вѣстямъ съ берега на встрѣчу Государю, остаться на берегу и быть Воеводою въ большомъ полку съ Бояриномъ Княземъ Бѣльскимъ. Въ 1566 году съ Сентября мѣсяца первымъ Воеводою въ Пронскѣ. Въ 1568 году первымъ Воеводою передоваго полку въ Великихъ Лукахъ, откуда ходилъ съ симъ полкомъ въ Вязьму по вѣстямъ Литовскимъ, а послѣ первымъ Воеводою большаго полку въ Тулѣ. Въ 1569 году Воевода изъ Опричины и первымъ Воеводою большаго полку въ походѣ противъ Ташаръ, учинившихъ набѣгъ на Одоевъ, Чернь и Бѣлевъ. Въ 1570 году по вѣстямъ о Крымцахъ сперва въ Калугѣ, а послѣ въ Тулѣ первымъ Воеводою. Въ 1571 году Сентября 4 числа посланъ по Крымскимъ вѣстямъ Воеводою на берегъ Оки; съ 22 числа первымъ Воеводою въ Калугѣ, а весною первымъ же дворовымъ Воеводою въ походѣ съ Государемъ по Крымскимъ вѣстямъ. Въ 1572 году пожалованъ въ Бояра. Въ Октябрѣ мѣсяцѣ въ бракосочетаніе Царя Іоанна Васильевича съ дѣвицею Марфою Васильевною Собакиною вторымъ сидѣлъ въ большомъ столѣ противъ Боярынь, весною первымъ дворовымъ Воеводою въ походѣ съ Государемъ въ Новгородъ противъ Шведовъ. Въ 1573 году четвертымъ въ походѣ съ Государемъ при взятьѣ города Паиды. Въ 1574, 1576 годахъ дворовымъ Воеводою въ походахъ въ Серпуховъ и Калугу, и въ семъ же году вторымъ сидѣлъ у Государя за столомъ съ Цесарскими Послами. Въ 1577, 1578, 1579 годахъ дворовымъ Воеводою въ походахъ съ Государемъ на Лифляндію, Литву и противъ Короля Польскаго; первымъ росписывалъ, какъ стоять полкамъ подъ Луною и распрашивалъ вышедшихъ изъ Черемвинска Нѣмцевъ. Въ семъ же и въ 1580 годахъ первымъ судилъ въ отечествѣ Бушурлиныхъ и Князей Курляшева, Туренина и Тюфякина. Въ 1581 году въ бракосочетаніе Царя Іоанна Васильевича съ дѣвицею Марьею Федоровною Нагова первымъ сидѣлъ въ скамьѣ противъ Боярынь. Въ 1582 году дворовымъ Воеводою въ походѣ съ Государемъ въ Старицу. Въ 1583 году вторымъ сидѣлъ въ большой лавкѣ при представленіи Государю Польскихъ Пословъ. Въ 1584 году первымъ Воеводою большаго полку на берегу Оки, для храненія отъ прихода Крымцевъ. Въ семъ же году первымъ былъ при представленіи Государю Аглинскаго Посла. Въ 1586 году первымъ Воеводою въ Новгородѣ. Въ семъ же году судилъ въ отечествѣ Сабуровыхъ и Князей Ростовскаго и Лобанова. Въ 1587 году названъ Псковскимъ Намѣстникомъ; Января 16 числа вторымъ подписалъ Грамоту къ радѣ Польской о избраніи Царя Феодора Іоанновича на

Польской Престолъ. Въ 1588 году пятымъ въ ближней Царской Думѣ. Въ 1589 году первымъ оставленъ Москву вѣдать во время Государева похода противъ Крымцевъ. Въ 1590 году Ноября 21 числа у Государя за столомъ былъ и первымъ Воеводою правой руки войскъ въ походѣ въ Новгородъ противъ Шведовъ. Въ 1591 году Апрѣля 26 числа посланъ первымъ Воеводою правой же руки войскъ на берегъ Оки, для храненія отъ прихода Крымцевъ. Въ 1592 году въ походѣ на Шведовъ, а въ 1593 году на берегу Оки первымъ Воеводою правой руки войскъ. Въ 1598 году первымъ оставленъ Москву вѣдать во время Государева похода въ Серпуховъ по Крымскимъ вѣстямъ. Въ 1600 году Мая 1 числа у Государя за столомъ былъ. Въ 1601 году Ноября 24 числа вторымъ въ отвѣтѣ съ Польскими Послами и у Государя за столомъ съ ними былъ; въ семъ же году умеръ.

У 100 Князя Василья Андреевича:

207. Князь Андрей Васильевичь Дворянинъ. Въ 1573 году рындою съ большимъ Царевичевымъ Сайдакомъ въ походѣ въ Новгородъ на Лифляндію. Въ 1574 году вторымъ Головою въ Государевомъ станѣ въ походѣ въ Серпуховъ. Въ 1577 году Стольникъ, Головою у ночныхъ сторожей спалъ въ Государевомъ станѣ и въ Есаулахъ ѣздилъ за Государемъ въ походѣ на Лифляндію. Въ 1578 году посланъ изъ Владимѣра первымъ Воеводою большаго полку Колыванскія мѣста опустошать и взялъ городъ Линевардъ. Въ 1579, 1580 годахъ Головою у надзиранія ночныхъ стражей и спалъ въ Государевомъ станѣ въ походахъ на Лифляндію и противъ Короля Полскаго. Въ 1581 году въ бракосочетаніе Царя Іоанна Васильевича съ дѣвицею Марьею Федоровною Нагова въ поѣздѣ былъ. Въ 1583, 1584 годахъ Головою у ночныхъ сторожей въ Государевомъ станѣ въ походахъ противъ Крымцевъ. Въ 1585 году Февраля съ 28 числа первымъ Воеводою въ Тулѣ, и велѣно ему по сходѣ съ украинскими Воеводами быть первымъ Воеводою большаго полку; по сходѣ же съ береговыми Воеводами быть ему Воеводою въ правой рукѣ войскъ съ Бояриномъ Княземъ Шуйскимъ, и ежели Крымцы пойдутъ на Рязанскія и Мещерскія мѣста, то идти ему помогать въ тѣхъ мѣстахъ и быть Воеводою въ большомъ полку съ Бояриномъ Княземъ Хворостинымъ. Въ 1586 году въ Сентябрѣ мѣсяцѣ съ службы въ Москву отпущенъ. Въ 1590 году Ноября 21 числа за столомъ у Государя былъ, и въ семъ же году Головою въ походѣ изъ Новгорода подъ Ругодѣвъ, и по взятьѣ Ямы города отправленъ вторымъ посыльнымъ Воеводою къ Ивангороду въ большой полкъ, а потомъ посланъ Воеводою войскъ въ Новгородъ Сѣверской. Въ 1591 году первымъ Воеводою въ Смоленскѣ. Въ 1598 году первымъ Головою и въ Есаулахъ въ Государевомъ подку въ походѣ въ Серпуховъ по Крымскимъ вѣстямъ. Въ 1599 году Сентября 4 числа на другой день Коронаціи Царя Бориса Федоровича пожалованъ въ Бояра; Октября 29 числа судилъ въ отечествѣ Князей Троекенскаго и Лыкова. Въ 1601, 1602 годахъ первымъ Воеводою во Псковѣ. Въ 1603 году Сентября 28 числа первымъ встрѣчалъ на крыльцѣ на меньшой встрѣчѣ при представленіи Государю Датскаго Королевича. Въ 1604 году первымъ Воеводою во Псковѣ. Въ 1606 го-

ду двенадцатымъ Совѣтникомъ въ большомъ Совѣтѣ. Въ 1610 году, по постриженіи Царя Василія Ивановича, четвертымъ въ Думѣ Государственнаго Правленія. Въ 1611 году въ Январѣ мѣсяцѣ осьмымъ подписалъ посланныя Грамоты въ Смоленскъ къ Воеводамъ и къ Посламъ, у Польскаго Короля подъ Смоленскомъ бывшимъ.

У 102 Князя Романа Семеновича:

108. Князь Никита Романовичъ. Въ 1571 году былъ Рындою съ большимъ Государевымъ Сайдакомъ въ походѣ на берегъ Оки по Крымскимъ вѣстямъ. Въ 1573 году Головою въ Государевомъ полку въ походѣ въ Новгородъ на Лифляндію. Въ 1574 году Дворянинъ, первымъ Головою въ Государевомъ стану въ походѣ въ Серпуховъ. Въ 1576 году Стольникъ, у Государя за столомъ былъ четвертымъ съ Цесарскими Послами. Въ 1577 году Головою и Есауломъ въ Государевомъ полку въ походѣ на Лифляндію. Въ 1578 году по взятьѣ Владимѣрца у Государя за кривымъ столомъ былъ. Въ 1579, 1580 годахъ Головою въ Государевомъ полку въ походахъ на Лифляндію и противъ Польскаго Короля. Въ 1581 году въ бракосочетаніе Царя Іоанна Васильевича съ дѣвицею Марьею Федоровною Нагова въ поѣздѣ былъ. Въ 1584 году первымъ Воеводою правой руки войскъ въ Тарузѣ, для храненія отъ прихода Крымцевъ: въ семъ же году пожалованъ въ Бояра. Въ 1585 году Октября 26 числа указано ему изъ Тарузы ѣхать въ Москву. Въ 1586 году Ноября съ 23 числа третьимъ въ походѣ съ Государемъ въ Новгородъ противъ Шведовъ. Въ 1587 году десятымъ при представленіи Боярамъ Польскаго Посла. Въ 1588 году шестымъ въ ближней Царской Тайной Думѣ. Въ 1589 году Апрѣля 15 числа судилъ въ отечествѣ Алферьева и Князей Буйносога, Одоевскаго и Засѣкина. Въ 1590 году Сентября 14 и Ноября 21 числъ у Государя за столомъ былъ; Марта 29 числа судилъ въ отечествѣ Князей Туренина и Буйносова; Іюня 13 числа первымъ встрѣчалъ на второй встрѣчѣ при представленіи Государю Царевичей Мураша Ахмета и Кумыка Гирѣевъ; Іюля 23, Августа 7 и 26 числъ судилъ въ отечествѣ Князей Ромодановскаго, Хворостина, Тѣляшевскаго, Одоевскихъ и Ногтева; въ семъ же году въ походѣ съ Государемъ былъ противъ Шведовъ. Въ 1591 году первымъ Воеводою передоваго полку въ Алексинѣ; а въ Іюлѣ мѣсяцѣ подъ Москвою противъ Крымцевъ, коихъ гнали до Серпухова, и за сіе пожалованы ему шуба, сто рублей денегъ, кубокъ въ семь гривенъ и золотой корабельникъ; Августа 25 числа у Государя за столомъ былъ. Въ 1592 году въ Январѣ мѣсяцѣ посланъ первымъ Воеводою передоваго полку противъ Шведовъ, коихъ подъ Выборгомъ разбили, и учиня великія разоренія въ ихъ землѣ, въ Москву возвратились; Іюня 14 числа на крестинахъ Царевны Федосьи Федоровны у Государя за столомъ сидѣлъ въ лавкѣ; Іюля 20 числа судилъ въ отечествѣ Князей Щербатова и Бахтеярова. Въ 1593 году въ Апрѣлѣ мѣсяцѣ первымъ Воеводою передоваго полку на берегу Оки. Въ 1596 году первымъ Воеводою сторожеваго полку въ Коломнѣ противъ Крымцевъ. Въ 1598 году первымъ Судьею въ Судно-Владимѣрскомъ Приказѣ; Мая со 2 числа третьимъ оставленъ Москву вѣдать во время Государева

похода въ Серпуховъ по Крымскимъ вѣстямъ. Въ 1599 году Февраля 24 числа судилъ въ отечествѣ Князей Бахтеярова, Буйносова, Щербатова и Романовскаго. Въ 1600 году Мая 1 числа у Государя за столомъ былъ. Въ 1601 году вторымъ Воеводою передоваго полку въ Дѣдиловѣ. Въ 1602 году первымъ Воеводою въ Смоленскѣ. Въ 1603 году первымъ обѣзжимъ въ Москвѣ въ Кремлѣ. Въ 1604 году посланъ первымъ Воеводою войскъ въ Черниговъ противъ Разстриги; но какъ сей самозванецъ овладѣлъ уже симъ городомъ: то не возмогши здѣлать никакого вспоможенія оному, пошелъ въ Новгородъ Сиверской, гдѣ увѣщаніями своими удержалъ жителей въ вѣрности, и подступившаго Разстригу разбилъ, убивъ у него до четырехъ тысячъ человѣкъ, прогналъ его отъ сего города. Въ 1606 году былъ шестымъ Совѣтниковъ въ большомъ Совѣтѣ; Мая 8 числа въ свадьбу Гришки Разстриги и Маринки, первымъ сидѣлъ въ лавкѣ ниже Боярынь въ кривомъ столѣ. Въ 1608 году Января 17 числа въ бракосочетаніе Царя Василья Ивановича съ Княжною Буйносовою, первымъ сидѣлъ за большимъ столомъ: въ семъ же году умеръ.

109. Князь Тимофей Романовичъ. Въ 1572 году въ Октябрѣ мѣсяцѣ въ бракосочетаніе Царя Іоанна Васильевича съ дѣвицею Марфою Васильевною Собакиною, первымъ въ церковь первое подножье несъ. Въ семъ же и въ 1573 годахъ Рындою съ Государевымъ копьемъ въ походахъ въ Новгородъ на Лифляндію. Въ 1574 году Дворянинъ, въ Серпуховскомъ походѣ съ Государемъ былъ. Въ 1577 году Стольникъ, Головою и Есауломъ въ Государевомъ полку въ походѣ на Лифляндію и посланъ изъ Пскова къ Гомью, Трекату и Владимірцу первымъ Воеводою большаго полку. Въ 1578 году Рындою съ Государевымъ копьемъ въ походѣ въ Новгородъ противъ Шведовъ. Въ 1579 году Декабря 5 числа указано ему ѣхать во Псковъ для похода противъ Литовцевъ и Лифляндцевъ, и сбираться у него тамо Маія къ 13 числу дѣтямъ Боярскимъ Государева полку Серпянамъ, Мещовцамъ, Дорогобужинамъ, Смольянамъ и Брянчанамъ. Въ 1580 году Сентября 27 числа посланъ изъ Пскова къ Ругодеву первымъ Воеводою большаго полку помощныхъ войскъ. Въ 1581 году въ бракосочетаніе Царя Іоанна Васильевича съ дѣвицею Марьею Федоровною Нагова, конюшимъ при Царевичѣ Иванѣ Ивановичѣ, и въ семъ же году первымъ Воеводою войскъ въ Зубцовѣ противъ Крымцевъ. Въ 1584 году первымъ Воеводою въ Тулѣ, а по сходѣ съ Украинскими и Береговыми Воеводами, указано ему быть Воеводою съ Бояриномъ Княземъ Трубецкимъ. Въ 1585 году пожалованъ въ Бояра. Въ 1586 году первымъ Воеводою большаго полку въ Новгородѣ; Ноября 17 числа указано ему, ежели Шведы начнутъ воевать, противъ ихъ посылать Воеводъ на три полка; Ноября 23 числа назначенъ въ походъ съ Государемъ противъ Шведовъ, вторымъ Воеводою большаго полку; а ежели Государевъ походъ отложенъ будетъ, то идти ему первымъ Воеводою правой руки войскъ; Января 4 числа опущенъ съ службы; въ Февралѣ мѣсяцѣ шестымъ сидѣлъ въ большой лавкѣ при представленіи Государю въ столовой палатѣ Литовскаго Посла; въ семъ же году судилъ въ отечествѣ Салтыкова и Князей Звѣнигородскаго и Ноздре-

ватора. ВЪ 1587 году одиннадцатымъ былъ при представленіи Боярамъ Польскаго Посла, и въ семъ же году первымъ Воеводою въ Смоленскѣ. ВЪ 1588 году седьмымъ въ ближней Царской Думѣ. ВЪ 1589 году Октября 26 и Ноября 27 чиселъ у Государя за столомъ былъ; Февраля 23 числа первымъ встрѣчалъ на второй встрѣчѣ при представленіи Государю Царевича Мурата Гирея; въ семъ же году первымъ Воеводою войскъ въ Тулѣ, Дѣдиловѣ и Одоевѣ стоящихъ. ВЪ 1590 году Октября 23, 26 и Ноября 27го чиселъ за столомъ у Государя былъ; въ Январѣ мѣсяцѣ посланъ изъ Новгорода первымъ Воеводою передоваго полку къ Ямгороду, и по взятьѣ онаго, вторымъ Воеводою большаго полку въ походѣ къ Ивангороду, а по завоеваніи сего и другихъ городовъ отправленъ Апрѣля 8 числа первымъ Воеводою большаго полку въ Тулу. ВЪ 1591 году Декабря 6 числа за столомъ у Государя былъ и посланъ въ Каширу первымъ Воеводою передоваго полку, послѣ первымъ Воеводою правой руки войскъ въ Калугѣ, наконецъ первымъ Воеводою передоваго полку въ обозѣ подъ Москвою противъ пришедшихъ къ сей столицѣ Крымцевъ, коихъ гнали отъ оной до Серпухова, за что пожалованы ему шуба, денегъ сто рублей, кубокъ въ семь гривенокъ и золотой корабельникъ. ВЪ 1592 году первымъ Воеводою большаго полку въ Новгородѣ, а отшуда первымъ же Воеводою сторожеваго полку въ походѣ противъ Шведовъ, коихъ подъ Выборгомъ разбивъ и учиня великія въ ихъ землѣ опустошенія, возвратились въ Москву. ВЪ 1593 году первымъ Воеводою большаго полку въ Тулѣ. ВЪ 1596, 1597 годахъ первымъ Воеводою сторожеваго полку на берегу Оки, для храненія отъ прихода Крымцевъ. ВЪ 1598 году Января 12 числа посланъ первымъ Воеводою въ Смоленскъ, потомъ вторымъ Воеводою Сторожеваго полку въ Коломнѣ, а во время Государева похода въ Серпуховъ по Крымскимъ вѣстямъ; въ Москвѣ оставленъ осаднымъ Воеводою въ бѣломъ каменномъ городѣ. ВЪ 1599 году первымъ Воеводою большаго полку во Мценскѣ; а Мая 11 числа судилъ въ отечествѣ Князей Буйносова и Темкина. ВЪ 1600 году объявилъ въ Отвѣтной Палатѣ Царевичу Указъ Магмету о пожалованіи ему во владѣніе города Касимова и приводилъ его къ шерсти въ вѣрности Государю. ВЪ 1601 году первымъ Воеводою большаго полку въ Новосилѣ. ВЪ 1603 году вторымъ встрѣчалъ на третьей встрѣчѣ въ сѣняхъ при представленіи Государю Датскаго Королевича, и за столомъ у Государя съ нимъ былъ; въ семъ же году умеръ и погребенъ въ Троицо-Сергіевомъ монастырѣ подъ Троицкимъ Соборомъ.

У 108 Князя Никиты Романовича:

24 Степень.

110. Князь Юрій Никитичь, Стольникъ. ВЪ 1591, 1593 годахъ первымъ смотрѣлъ въ большой Государевъ столъ, а въ 1597 году Октября 10, Мая 2, Іюня 19, Августа 4 чиселъ первымъ Рындою въ бѣломъ платьѣ при представленіи Государю Цесарскихъ, Польскихъ, Литовскаго Пословъ и Молдавскаго старца, принесшаго Государю мощи Святаго Феодора Стратилата. ВЪ 1598 году Рындою съ большимъ Государевымъ Сайдакомъ въ походѣ въ Серпуховъ по Крымскимъ вѣстямъ. ВЪ 1599 году Рындою при представленіи Государю

Шведскаго Королевича Густава, и посылалъ къ нему съ столомъ отъ Государя. Въ 1600, 1601, 1602 годахъ Рындою при представленіи Государю Персидскаго, Папина, Датскаго Пословъ, Шведскихъ Гонцовъ, Датскаго и Шведскаго Королевичей, и первымъ смотрѣлъ въ большой Государевъ столъ. Въ 1603 году Чашникомъ, пить Государю подавалъ во время стола при Персидскомъ Послѣ; а съ весны первымъ Воеводою большаго полку во Мценскѣ. Въ 1604 году Сентября 4 вина наряжалъ за Государевымъ столомъ при Персидскомъ Послѣ; Февраля 2 смотрѣлъ въ большой Государевъ столъ; Апрѣля 22 числъ Рындою при отпускѣ Персидскаго Посла и смотрѣлъ въ большой Государевъ столъ. Въ 1605 году Рындою при представленіи Государю Цесарскаго и Аглинскаго Пословъ и первымъ смотрѣлъ въ большой Государевъ столъ. Въ семъ же году первымъ Воеводою большаго полку въ Камаричахъ. Въ 1606 году Мая 8 числа въ свадьбу Гришки Разстриги и Маринки первымъ Рындою въ бѣломъ платьѣ съ Окольничими передъ нимъ ходилъ и третьимъ мовникомъ съ нимъ въ банѣ былъ. Въ 1608 году посланъ изъ Москвы на рѣку Незнань Воеводою въ войскахъ противъ Стародубскаго Самозванца; а Января 17 числа въ бракосочетаніе Царя Василія Ивановича съ Княжною Буйносовою пятымъ въ поѣздѣ. Въ 1611 году показанъ въ Боярахъ и въ Декабрѣ мѣсяцѣ при убіеніи Стародубскаго Самозванца посланъ первымъ Воеводою въ Калугу.

111. Князь Федоръ Никитичъ. Въ 1592 году въ Январѣ мѣсяцѣ посланъ первымъ Воеводою правой руки войскъ противъ Шведовъ, которыхъ подъ Выборгомъ разбили, и изнеся въ непріятельской землѣ великой вредъ, въ Москву возвратились. Въ 1606 году Мая 8 дня въ свадьбу Гришки Разстриги и Маринки, съ Окольничими предъ нимъ ходилъ и четвертымъ мовникомъ съ нимъ въ банѣ былъ. О немъ по службамъ болѣе ничего не оказалось; сказано только, что убитъ онъ подъ Тулою, но въ которомъ году, кѣмъ и при какомъ случаѣ, не означено.

112. Князь Алексѣй Никитичъ, Стольникъ. Въ 1619, 1620, 1623 годахъ смотрѣлъ въ большіе Государевы столы. Въ 1625 Сентября 19 въ бракосочетаніе Царя Михаила Феодоровича съ Княжною Долгоруковою и въ 1626 годахъ Февраля 5 числъ во второе сего же Государя брокосочетаніе съ дѣвицею Евдокіею Лукьяновною Стрешневою, вторымъ въ поѣздѣ. Въ 1628 году Марта съ 22 Мая по 31 число 1631 года первымъ Воеводою въ Тобольскѣ. Въ 1633 году Октября съ 11го числа первымъ Воеводою въ Астраханѣ. Въ 1640 Марта съ 1го числа и въ 1642 годахъ первымъ Воеводою въ Тулѣ, для храненія отъ прихода Крымцевъ и Нагайцевъ, и велѣно съ нимъ быть Дьяку, Стольникамъ, Стряпчимъ, Московскимъ и Городовымъ Дворянамъ, жильцамъ, дѣтямъ Боярскимъ, Стрѣльцамъ, Атаманамъ, Козакамъ, Рейтарамъ, солдатамъ и иноземцамъ. Въ 1645 году Іюля 14 числа посланъ въ полки въ Тулу, для приведенія къ присягѣ въ вѣрности Царю Алексѣю Михайловичу. Въ 1646 году Сентября 7го числа пожалованъ въ Бояра; Сентября 13 числа за столомъ у Государя былъ въ трапезѣ Троицо-Сергіева мо-

настыря; Декабря съ 24 числа по Крымскимъ вѣстямъ первымъ Воеводою въ Тулѣ, а въ Янгарѣ мѣсяцѣ въ нашествіе Крымцевъ на Орловскія и Карачевскія мѣста указано съ нимъ быть Стольникамъ Стряпчимъ Московскимъ Дворянамъ, жильцамъ, Дворянамъ и дѣтямъ Боярскимъ изъ всѣхъ Украинскихъ городовъ, дворовымъ людямъ, Сытникамъ, Ключникамъ, Конюхамъ, Стрѣльцамъ, иноземцамъ, и Житочнымъ людямъ Боярскимъ, монастырскимъ, вдовинымъ и недорослинымъ, драгунамъ и солдатамъ, и собравшись со всѣми ратными людьми, идти ему изъ Тулы во Мценскъ; но послѣ въ тожъ же мѣсяцѣ указано ему съ товарищами возвратиться въ Москву и всѣхъ ратныхъ людей разпустить по домамъ, для того, что Крымцы въ Рыльскомъ уѣздѣ на Городенскѣ Стольникомъ Княземъ Хилковымъ разбиты и изъ Россіи выгнаны. Іюля 28 въ Новодѣвичьемъ монастырѣ въ столовомъ шатрѣ, а Августа 15 числъ у Патріарха въ столовой кельѣ у Государя за столомъ былъ; съ сего же года первымъ Судьею въ Сибирскомъ Приказѣ. Въ 1647 году Сентября 25 въ трапезѣ Троицо-Сергіева монастыря, Декабря 21 и Апрѣля 11 числъ въ Вербное Воскресенье у Патріарха въ столовой кельѣ у Государя за столомъ былъ. Августа 17 числа названъ Казанскимъ Намѣстникомъ и первымъ въ отвѣтѣ съ Польскими, въ 1648 году Сентября 11 съ Шведскими; Октября 7, Ноября 30 числъ у Государя за столомъ былъ въ Грановитой Палатѣ съ Польскими Послами, Января 16 числа въ бракосочетаніе Царя Алексѣя Михайловича съ дѣвицею Маріею Ильиничною Милославскою первымъ въ сидячихъ съ Государевой стороны; Января съ 21 числа первымъ оставленъ Москву вѣдать въ отсутствіе Государево въ Троицо-Сергіевъ монастырь. Въ 1649 году Октября 1 го у Государя въ столовой Палатѣ; Декабря 21 числъ у Патріарха въ столовой кельѣ за Государевымъ столомъ былъ; Августа 30 числа названъ ближнимъ Боярином и первымъ въ отвѣтѣ съ Польскими Послами. Въ 1650 году Января 6 и въ Государевы имянины Марта 17 числъ у Государя за столомъ былъ въ столовой Палатѣ; Апрѣля 27 съ Персидскимъ, а Мая 14 числъ съ Аглинскимъ Послами первымъ въ отвѣтѣ; Іюля 28 въ Новодѣвичьемъ монастырѣ въ столовомъ шатрѣ. Въ 1651 году въ Троицынъ день Мая 18 въ трапезѣ Троицо-Сергіева монастыря у Государя. Въ 1652 году Декабря 21 у Патріарха въ столовой кельѣ; Декабря 25 и Марта 25 числъ у Государя въ столовой Палатѣ за Государевымъ столомъ былъ; Апрѣля 5 числа первымъ посланъ по Волоцкой дорогѣ къ Спасу на Входню встрѣчать мощи Святаго Іова Патріарха Московскаго; Мая съ 8, 17 Іюня со 2 числъ первымъ оставленъ Москву вѣдать въ Государевы отсутствія къ Николѣ на Угрѣшу, въ Савинъ и въ Троицо-Сергіевъ монастырь; Іюля 6 числа первымъ посланъ въ село Вздвиженское встрѣчать мощи Святаго Филиппа Митрополита; Іюля 25 въ Грановитой Палатѣ при поставленіи Никона Патріарха; 28 въ Новодѣвичьемъ монастырѣ въ столовомъ шатрѣ. Въ 1653 году Января 6 въ столовой Палатѣ; 19 въ трапезѣ Савина монастыря, Февраля 2, Апрѣля 2, Мая 19 въ Вознесеньевъ день; Іюня 5 въ столовой Палатѣ; Іюля 28 въ Новодѣвичьемъ монастырѣ въ столовомъ шатрѣ; Августа 5 въ перед-

ней Палатѣ; въ 1654 году Декабря 25 числъ въ Золотой Палатѣ у Государя за столомъ былъ; Января 1 числа первымъ встрѣчалъ на большой встрѣчѣ у дверей Грановитой Палаты при представленіи Государю Грузинскаго Царевича Николая, и былъ съ нимъ у Государя за столомъ въ Грановитой Палатѣ, а послѣ стола первымъ посланъ къ нему въ домъ отъ Государя пошчивать его; Февраля 2 въ передней Палатѣ; 19 въ крестины Царевича Алексѣя Алексѣевича въ Грановитой Палатѣ; Марта 26 въ Свѣтлое Воскресенье; Апрѣля 1 числъ въ имянины Царицы Маріи Ильиничны въ Золотой Палатѣ у Государя за столомъ былъ; Апрѣля 26 числа первымъ посланъ въ Брянскъ сбиратися съ ратными людьми, а собравшись велѣно ему идти войною на Рословль и другіе Польскіе и Литовскіе города; въ Іюнѣ мѣсяцѣ Рословль, въ Іюлѣ приступомъ Мстиславль, а въ Августѣ Шиловъ, взялъ и разбилъ Поляковъ и Литовцевъ, подъ начальствомъ Гетмана Радзивила бывшихъ. Въ 1655 году въ Сентябрѣ взялъ городъ Горы, а въ Октябрѣ четвертымъ былъ при взятьѣ города Дубны; въ Январѣ первымъ посланъ отъ Государя изъ Вязьмы въ Брянскъ сбиратися съ ратными людьми. Въ 1656 году въ Сентябрѣ взялъ города Слонимъ, Мирѣ, Кледкъ, Мышь и Столовичь; Декабря 17 числа первымъ въ отвѣтѣ съ Цесарскими Послами; Декабря 25 въ столовой Палатѣ; Января 12 въ имянины Царевны Татьяны Михайловны въ передней Палатѣ; Февраля 2, Апрѣля 29 числъ въ столовой Палатѣ у Государя за столомъ былъ, а послѣ стола пожаловано ему за службу шуба бархатная золотая по серебреной землѣ, кубокъ, да придачи къ его окладу двѣсти рублей, и сего же числа былъ у Государя у руки на отпускѣ, посланъ первымъ Воеводою въ Новгородъ; откуда собравшись съ ратными людьми, велѣно ему идти противъ Шведскаго Короля подъ Юрьевъ и иные города; въ Іюлѣ здался ему Шведской Новгородокъ, а въ Августѣ посылалъ изъ подъ Юрьева Окольничаго Измайлова и Головъ съ сотнями подъ городъ Кастеръ, подъ которымъ Шведовъ разбили и городъ сей взяли. Въ 1657 году въ Октябрѣ мѣсяцѣ разбилъ Шведовъ, пришедшихъ на выручку города Юрьева, и сей городъ взялъ; Ноября 2 числа указалъ ему Государь ѣхать изъ Юрьева къ себѣ, а въ Юрьевѣ оставить Воеводою Стольника Измайлова; Марта 17 въ Государевы имянины за столомъ у Государя былъ въ Золотой Палатѣ; Марта 22 числа въ Вербное Воскресенье водилъ осла подъ Патріархомъ; Іюля 25 въ имянины Царевны Анны Михайловны въ передней Палатѣ. Въ 1658 году Сентября 25 въ трапезѣ Троицо-Сергіева монастыря; Апрѣля 1 числъ въ имянины Царицы Маріи Ильичны въ Золотой Палатѣ у Государя за столомъ былъ; Іюня 3 числа первымъ въ отвѣтѣ съ Кизылбашскимъ Посломъ; Іюня 27 числа у Государя за столомъ былъ въ селѣ Покровскомъ въ столовой Палатѣ; Іюля 6 числа первымъ встрѣчалъ и провожалъ на третей большой встрѣчѣ у дверей Грановитой Палаты, при представленіи Государю Грузинскаго Царя Теймураза, и былъ съ нимъ у Государя за столомъ въ оной Палатѣ, а послѣ стола первымъ посланъ къ нему въ домъ отъ Государя подчивать его. Въ 1659 году Сентября 1 въ имянины Царевны Марфы Алексѣевны, 17 числъ въ имянины Царевны

Софьи Алексѣевны у Государя за столомъ былъ въ передней Палатѣ; Сентября 21 числа первымъ встрѣчалъ на третьей большой встрѣчѣ у дверей Грановитой Палаты, при отпускѣ Грузинскаго Царя Теймуразa; Сентября 25 въ трапезѣ Троицо-Сергіева монастыря; Декабря 25 числа въ Золотой Палатѣ у Государя за столомъ былъ; Декабря 27 числа первымъ при распросѣ плѣннаго Гетмана Гасевскаго; Января 13 числа первымъ посланъ въ Свѣскъ, и при немъ отправлены Думной Дьякъ и Дьякъ, Московскіе и городовые Дворяне и жильцы, и велѣно ему, собравшись съ ратными людьми, Февраля къ 1 числу идти въ Переяславль уговаривать Запорожцевъ просить прощенія у Государя въ вины Ъ своихъ; и ежели на сіе согласятся, то привесть ихъ въ вѣрности къ присягѣ; а ежели не согласятся, то покорить ихъ оружіемъ. Въ семъ же году разбилъ Поляковъ и Татаръ полъ Конотопомъ. Въ 1660 году въ Октябрѣ мѣсяцѣ первымъ при приведеніи къ присягѣ въ вѣрности Государю Гетмана всего войска и всѣхъ жителей Запорозскихъ; въ Ноябрѣ мѣсяцѣ присланъ къ нему отъ Государя Стольникъ Шереметевъ съ милостивымъ словомъ и съ золотыми; Декабря 7 числа возвратился въ Москву, былъ у Государя у руки, и указано ему по прежнему быть первымъ Судьею въ Сибирскомъ Приказѣ; Декабря 25, Января 1, Февраля 23 числъ у Государя за столомъ былъ въ Золотой Палатѣ, а послѣ стола пожаловано ему за службу шуба бархатная золотая въ триста шестьдесятъ рублей, кубокъ въ десять гривенъ, къ окладу его придачи двесяти рублей, да во владѣніе городъ Тубчевскъ съ уѣздомъ; Марта 1, въ имянины Царевны Евдокіи Алексѣевны; 17 го въ Государевы имянины; Апрѣля 1 числъ въ имянины Царицы Маріи Ильиничны у Государя за столомъ былъ въ Золотой Палатѣ; Апрѣля 15 числа въ Вербное Воскресенье водилъ осла по Ъ Новгородскимъ Митрополитомъ; Апрѣля 22 въ Свѣтлое Воскресенье въ Грановитой Палатѣ; Мая 5 числъ въ имянины Царевны Ирины Михайловны въ Золотой Палатѣ у Государя за столомъ былъ; Мая 8 числа первымъ встрѣчалъ на третьей большой встрѣчѣ у Грановитой Палаты при отпускѣ Грузинскаго Царевича Николая, былъ съ нимъ у Государя за столомъ въ оной Палатѣ, провожалъ его до кареты, и первымъ посланъ въ домъ къ нему отъ Государя поздравить его; Іюля 25 числа въ имянины Царевны Анны Михайловны за столомъ у Государя былъ въ Золотой Палатѣ; Августа 19 числа первымъ въ Москвѣ оставленъ въ Государево отсутствіе въ Донской монастырь. Въ 1661 году Сентября 25 въ трапезѣ Троицо-Сергіева монастыря; Декабря 25 въ передней Палатѣ; Января 7, Марта 17 числъ въ Государевы имянины въ Золотой Палатѣ у Государя за столомъ былъ; Мая съ 2 числа первымъ оставленъ Москву вѣдать въ отсутствіе Государево къ Николѣ на Угрѣшу; Мая 20, 21, 25 числъ первымъ въ отвѣтѣ съ Цесарскими Послами; Іюля 8 числа первымъ ходилъ за крестами изъ Успенскаго Собора въ церковь Богородицы Казанскаго образа; Августа 19 числа первымъ въ Москвѣ оставленъ въ хожденіе Государево за крестами въ Донской монастырь. Въ 166 году Сентября 27 числа за столомъ у Государя былъ въ Золотой Палатѣ; Декабря 9

числа первымъ въ отвѣтѣ съ Цесарскими Послами; Декабря 25 числа за столомъ у Государя былъ въ Золотой Палатѣ; Февраля 28, Марта 4 и 6 числъ первымъ въ отвѣтѣ съ Шведскими Послами, а послѣ при отпускѣ ихъ въ Золотой Палатѣ, стоялъ по правую сторону Государя, снималъ съ него Царскую шапку и державъ оную на блюдѣ во время, какъ Государь Евангелїе цѣловалъ во утвержденїе мира съ Шедскимъ Королемъ; Марта 10 и 15 числъ первымъ въ отвѣтѣ съ тѣми же Послами; Марта 17 въ Государевы имянины за столомъ у Государя былъ въ Золотой Палатѣ; Марта 23 числа въ Вербное Воскресенье осла водилъ подъ Крутицкимъ Митрополитомъ; Мая 4 дня первымъ въ Москвѣ оставленъ въ хожденїе Государево въ церковь Илїи Пророка; Мая 5 числа, въ имянины Царевны Ирины Михайловны за столомъ у Государя былъ въ передней Палатѣ; Мая 21 числа первымъ въ Москвѣ оставленъ въ хожденїе Государево за крестами въ Срѣтенской монастырь; Іюля 27 числа присланъ отъ Государя изъ села Коломенскаго первымъ Москву вѣдать и розыскивать про бунтовщиковъ, въ село Коломенское приходящихъ; Августа 25 и 26 числъ первымъ въ Москвѣ оставленъ въ хожденїе Государево въ Донской и Срѣтенской монастыри. Въ 1663 году умеръ.

У 109 Князя Тимофея Романовича:

113. Князь Дмитрїй Тимофеевичъ. Въ 1606 году Мая 8 дня въ свадьбу Гришки Разстриги и Маринки съ Окольничими ходилъ передъ нимъ и пятымъ мовникомъ въ банѣ съ нимъ былъ. Въ 1608 году Рындою при представленїи Государю Польскихъ Пословъ. Въ 1611 году показавъ въ Боярахъ, и бывъ Воеводою въ Калугѣ, писалъ во всѣ города къ Боярамъ и Воеводамъ, также на Донъ, Яикъ и Вологду къ Атаманамъ и козакамъ, соглашая всѣхъ къ совокупному возстанїю противъ Поляковъ и бунтовщиковъ; а по согласїи собралъ войска и пошелъ къ Москвѣ, остановился противъ Воронцовскаго поля, и съ помощїю другихъ Воеводъ, пришедшихъ также съ войсками для избавленїя Москвы отъ злодѣевъ, разбилъ вышедшихъ противъ его за Яузскїя ворота Поляковъ, и прогналъ ихъ въ Кремль, овладѣлъ сими воротами и въ Бѣломъ городѣ круглою башнею, а потомъ Покровскими, Срѣтенскими, Петровскими и Тверскими воротами, преодолѣвая и побивая враговъ. Въ 1612 году пребывая подъ Москвою начальникомъ всѣхъ вѣрныхъ войскъ, въ Августѣ мѣсяцѣ ѣздилъ на вспрѣчу Стольнику Князю Пожарскому, къ Москвѣ противъ злодѣевъ съ войсками пришедшему, и послѣ пораженїй съ 22 по 25 число сего же мѣсяца Княземъ Пожарскимъ Полякамъ и измѣнникамъ нанесенныхъ, по совершеномъ ихъ разбитїи и по побѣгѣ пораженнаго Гетмана Хотѣкевича, условился онъ съ побѣдителемъ Княземъ Пожарскимъ съѣзжаться на рѣчкѣ Неглинной для совѣтованїя объ освобожденїи Москвы отъ враговъ, и услыша, что помянутый Гетманъ паки собираетъ войско и намѣреваетъся въ Москву ворваться, по общему согласїю велѣлъ онъ всѣму войску сдѣлать кругъ Москвы валъ и оградить оный плетьнями. Потомъ обще старался съ Княземъ Пожарскимъ установить внутреннїй порядокъ въ войскахъ; но извѣстїе о собиранїи Королемъ Польскимъ многочисленныхъ войскъ и о предпрїятїи его власть въ

Россію, понудило ихъ поспѣшать очищеніемъ Москвы отъ Поляковъ и измѣнниковъ; а по сему Октября 22 числа 1613 года приступя къ городу Китаю со всѣми своими силами, и побивъ множество враговъ, стѣснили ихъ въ Кремлѣ, такъ что принуждены они были сперва выпустить изъ онаго Боярскихъ и другихъ Чиновниковъ женъ съ ихъ служительницами, по томъ самихъ Бояръ и прочихъ Чиновъ людей въ полону у нихъ въ Кремлѣ бывшихъ, а наконецъ и самой Кремль сдашь, въ который онъ Князь Дмитрій Тимофеевичь вошелъ въ предшествіи духовенства съ крестами и Иконами Святыми. Вскорѣ послѣ сего извѣстился онъ, что Король Польской послалъ передовыя свои войска къ Москвѣ подъ начальствомъ Желковскаго, пропивъ коего вышелъ онъ изъ Москвы, и сей не дождавъ на себя нападенія, побѣжалъ; послѣ чего и самъ Король оставя всѣ свои вознамѣренія, поспѣшно пошелъ со всѣми своими силами изъ предѣловъ Россійскихъ. Онъ возвратясь въ Москву съ Княземъ Пожарскимъ, принесъ Всевышнему Подателю благъ благодарственныя моленія за избавленіе Отечества отъ конечной гибели, и за щоль великую услугу пожаловано ему Соборомъ Духовенства, Бояръ, всѣхъ властей и Чиновъ отчина Вага со всѣми волостьми и доходами въ потомственное и наслѣдственное владѣніе. На избраніе же Царя Михаила Феодоровича былъ онъ седьмымъ, и при Коронаціи сего Государя Іюля 11 числа держалъ Скипетръ. Въ 1614 году посланъ первымъ Воеводою войскъ въ Новгородъ противъ Шведовъ. Въ 1615 году Марта 15; въ 1618 Декабря 25 и въ Троицынъ день; въ 1619 году Декабря 25 числъ за столомъ у Государя былъ; въ семъ же году первымъ посланъ изъ Москвы отъ Государя за ушедшими козаками, коихъ онъ и поворотилъ въ Москву; а въ Іюнѣ мѣсяцѣ первымъ встрѣчалъ въ Звѣнигородѣ возвращающагося изъ Польскаго полону Государева родителя Митрополита Филарета Никитича, при поставленіи коего въ Патріархи у Государя за столомъ былъ. Въ 1620 году Января 6; въ 1622, 1623 годахъ былъ у Государя; а Декабря 21 у Патріарха съ Государемъ. Въ 1624 году Февраля 2 числъ у Государя за столомъ былъ. Въ 1625 году Сентября 19 числа въ бракосочетаніе Царя Михаила Феодоровича съ Княжною Долгорукою вторымъ за большимъ столомъ сидѣлъ; Мая 29 числа посланъ первымъ Воеводою въ Тобольскъ, гдѣ Іюля 24 числа сего же года умеръ, и тѣло его привезено отщуда въ Троицо-Сергіевъ монастырь и погребено подъ Троицкимъ Соборомъ.

114. Князь Александръ Тимофеевичь, онъ же названъ *Меркуріемъ*, и про него показано только, что онъ умеръ Апрѣля 22 числа 1610 года и погребенъ въ Троицо-Сергіевомъ монастырѣ подъ Троицкимъ Соборомъ.

У него Князя Юрія Никитича:

25 Степень.

115. Князь Петръ Юрьевичь.

У него:

26 Степень.

116. Князь Юрій Петровичь, Стольникъ. Въ 1660 году Мая 8 числа девятнадцатымъ чашникомъ былъ и Государю питье подавалъ во время стола въ Грановитой Палатѣ при отпускѣ Гру-

зинскаго Царевича Николая. ВЪ 1661 году Января 7 числа вина наряжалъ при Государевомъ столѣ въ Золотой Палатѣ; Мая 15 числа Головою первой сотни Стольниковъ на встрѣчѣ Цесарскихъ Пословъ за земляным городомъ по Тверской стоялъ. ВЪ 1662 году Марта 17 въ Государевы именины въ Золотой Палатѣ. ВЪ 1663 году Апрѣля 19 числъ въ Свѣтлое Воскресенье въ Грановитой Палатѣ вина наряжалъ при Государевомъ столѣ, а Іюня 9 числа смотрѣлъ въ большой Государевъ столъ въ столовой Палатѣ. ВЪ 1673 году пожалованъ въ Бояра. ВЪ 1676 году Іюня 18 числа въ Коронацію Царя Феодора Алексѣевича за обѣднею въ выносы, въ помазаніе муромъ и причащеніе Государя держалъ Скипетръ. ВЪ 1679 году Іюля 12 числа умеръ и погребенъ въ Троицо-Сергіевомъ монастырѣ подъ Троицкимъ Соборомъ.

У него:

27 Степень.

117. Князь Иванъ Юрьевичь, былъ Капитаномъ въ Преображенскомъ полку. ВЪ 1693 году начальникомъ стражи въ Вознесенскомъ монастырѣ. ВЪ 1696 году Капитаномъ девятой роты морскаго каравана въ походѣ подъ Азовомъ противъ Турокъ и Татаръ. ВЪ 1699 году Намѣстникомъ въ Новгородѣ. ВЪ 1700 году взятъ въ полонъ Шведами. При Царяхъ Іоаннѣ Алексѣевичѣ и Петрѣ Алексѣевичѣ шестьдесятъ пятымъ, а въ 1703 году двадцать пятымъ въ Боярахъ и въ полону у Шведовъ показанъ.

118. Князь Юрій Юрьевичь, Прапорщикъ третьей роты Преображенскаго полку. ВЪ 1694 году былъ Капитаномъ въ томъ же полку. ВЪ 1695 въ Сентябрѣ мѣсяцѣ первымъ Капитаномъ онаго же полку въ приступающемъ къ городку войскѣ на потѣшномъ Кожуховскомъ военно-дѣйствіи; Апрѣля съ 27 числа Капитаномъ второй роты того же полку въ походѣ съ Государемъ подъ Азовъ противъ Турокъ и Татаръ; при Царяхъ Іоаннѣ Алексѣевичѣ и Петрѣ Алексѣевичѣ пятымъ Царя Петра Алексѣевича, а въ 1703 году четвертымъ комнатнымъ Стольникомъ показанъ.

МСТИСЛАВСКІЙ РОДЪ КНЯЗЕЙ.

17 Степень.

Вышепоказанной 39 Князь Семенъ Олгердовичь имѣлъ прозвище *Лугвень*, а назывался и писался *Мстиславскимъ Княземъ*, по владѣнію городомъ *Мстиславлемъ*, по чему и потомки симъ же названіемъ именовался.

У него:

18 Степень.

119. Князь Юрій Семеновичь.
120. Князь Ярославъ Семеновичь.

У 119 Князя Юрія Семеновича:

19 Степень.

121. Князь Иванъ Юрьевичь, имѣлъ одну только дочь *Княжну Ульяну*, которая вышла за мужъ за Михаила Ивановича Князя *Жеславскаго*, и бывъ послѣдняя въ родѣ своемъ и одна наслѣдница города *Мстиславля*, доставила супружествомъ своимъ владѣніе онымъ своему супругу, отъ чего и пошелъ другой родъ Князей *Мстиславскихъ*, о коемъ смотри ниже.

ОЛЕЛКОВЪ РОДЪ КНЯЗЕЙ.

18 Степень.

Вышесказанной 60 Князь Олелко Владимѣровичь былъ начальникъ рода сего названія, коимъ писалися сыновья его.

19 Степень.

122. Князь Семенъ и
123. Князь Михаилъ.

У 122 Князя Семена:

20 Степень.

124. Князь Василій Семеновичь Пинскій. Смотри ниже.

У Князя Михаила:

125. Князь Семенъ Михайловичь *Слуцкій*. Смотри ниже.

БѢЛЬСКІЙ РОДЪ КНЯЗЕЙ.

18 Степень.

Означенный 61 Князь Иванъ Владимѣровичь прозывался *Бѣльскій*, а по немъ и потомки его симъ же названіемъ писалися.

У него:

19 Степень.

126. Князь Иванъ Ивановичь.
127. Князь Янушъ Ивановичь.
128. Князь Федоръ Ивановичь. Въ 1482 году пріѣхалъ изъ Литвы въ Россію служить. Въ 1492, 1495 годахъ въ Новгородскихъ съ Государемъ въ походахъ былъ. Въ 1499 году посланъ весною первымъ Воеводою войскъ сухимъ путемъ къ Казани на помощь Царю Казанскому противъ пришедшихъ Алальска и Урака Князей, которыхъ, пришедъ, принудилъ отступить отъ сего города, и начинающіяся въ Казанѣ неспокойствія усмирилъ. Въ 1502 году вторымъ Воеводою правой руки войскъ въ походѣ къ Смоленску съ Княземъ Дмитріемъ Ивановичемъ, сыномъ Великаго Князя Іоанна Васильевича. Въ 1506 году въ Апрѣлѣ мѣсяцѣ посланъ первымъ Воеводою большаго полку судовой рати къ Казани. Въ 1508, 1509 годахъ ходилъ первымъ Воеводою войскъ противъ Казанскаго Царя. Въ 1514 году первымъ Воеводою былъ лѣвой руки войскъ при взятьѣ Смоленска.
129. Князь Семенъ Ивановичь. Въ 1500 году пріѣхалъ изъ Литвы въ Россію служить.

У 128 Князя Федора Ивановича:

20 Степень.

130. Князь Дмитрій Федоровичь. Въ 1519 году вторымъ Воеводою въ Коломнѣ, откуда Марта 8 числа посланъ первымъ въ Казань для возведенія Царя Шихалѣя на Казанское Царство, что онъ исполня, привелъ къ присягѣ въ вѣрности Государю сего Царя, Князей, знатныхъ и всѣхъ Казанцевъ. Въ 1520 году первымъ Воеводою въ Каширѣ. Въ 1521 году, во время нашествія Крымцевъ, первымъ Воеводою въ Серпуховѣ, и въ семъ же году пожалованъ въ Бояра. Въ 1522 году посланъ въ Коломну напередъ Государя первымъ Воеводою противъ Крымцевъ, встрѣчалъ Государя при его пришествіи въ сей городъ, и по росписанію первымъ Воеводою большаго полку написанъ. Въ 1526 году Января 21 числа въ бракосочетаніе Великаго Князя Василія Іоанновича съ Княжною Глинскою первымъ дружкою былъ съ Государевой стороны. Въ 1527 году первымъ Воеводою

въ Коломнѣ. Въ 1528, 1530 годахъ первымъ Воеводою войскъ при рѣкѣ Осетрѣ стоявшихъ. Въ 1532 году первымъ же Воеводою войскъ стоящихъ для храненія отъ Крымцевъ на берегу Оки противъ Колычевскаго острова. Въ 1533 году въ Январѣ мѣсяцѣ въ свадьбу роднаго брата Великаго Князя Василья Іоанновича, Князя Андрея Ивановича и Княжны Хованской, первымъ сидѣлъ за большимъ Государевымъ столомъ. На другой день свадьбы посланъ отъ Государя новобрачную Княгиню вскрышь, а на третій день четвертымъ сидѣлъ за большимъ Государевымъ столомъ противъ Боярынь. Въ семъ же году посланъ въ Коломну первымъ Воеводою противъ Саипъ Гирея, а послѣ указано ему возвратишься въ Москву. Въ 1534 году Сентября съ 22 числа ѣздилъ съ Государемъ изъ Москвы въ Троицо-Сергіевъ монастырь, Волокъ-Ламской и другія мѣста; а послѣ первымъ Воеводою посланъ въ Коломну для храненія отъ Крымцевъ. Въ 1535 году первымъ Воеводою большаго полку въ Коломнѣ. Въ 1536 году сперва первымъ городовымъ Воеводою въ Муромѣ, а съ Іюля мѣсяца первымъ же Воеводою большаго полку въ Коломнѣ. Въ 1537 году Намѣстникомъ во Владимірѣ, отвуда посланъ съ Царемъ Шихалѣемъ первымъ Воеводою большаго полку отъ Казанскія Украйны на Мещеру. Въ 1538 году назначенъ въ походъ на Казань первымъ Воеводою большаго полку судовой рати. Въ 1540 году, во время прихода Саипъ-Гирея къ Мурому и Владимірy, первымъ Воеводою большаго полку во Владимірѣ. Въ 1541 году весною посланъ первымъ Воеводою большаго полку подъ Рословль для храненія отъ Крымцевъ, коихъ принудилъ отойши отъ сего города, и вскорѣ послѣ сего указано ему ѣхать въ Коломну, взявъ съ собою другихъ Воеводъ съ войсками идши на берегъ Оки для защищенія отъ Саипъ-Гирея; въ Іюлѣ мѣсяцѣ прислано къ нему повелѣніе, чтобъ онъ велѣлъ стоящимъ Воеводамъ съ войсками на Угрѣ, въ Рязанѣ, Серпуховѣ и во всей Украйнѣ присоединяшься къ себѣ, и по соединеніи оныхъ, бывъ первымъ Воеводою всѣхъ сихъ войскъ, Іюля 30 числа отбилъ Саипъ-Гирѣя, не допустя его перейши Оку, принудилъ со стыдомъ отступишь; а на другой день сей побѣды послалъ Воеводу съ отрядомъ войскъ узнашь, въ которую сторону направляется отступленіе сего Хана, и получа извѣстіе отъ онаго Воеводы, отправилъ въ погоню за Ханомъ двухъ Воеводъ съ войсками, и опасаясь, чтобъ не обратился онъ на Рязанскія мѣста, послалъ шуда для защищенія также войска съ Воеводою. Узнавъ же чрезъ плѣнныхъ отъ гонящихся за Ханомъ присылаемыхъ, что онъ для заглажденія стыда своего намѣревался учинишь на Пронскъ нападеніе, отправилъ немедленно Воеводъ съ войсками, повелѣвъ имъ, соединясь съ Рязанскими Воеводами, идши за Ханомъ и старашься вспомоществовашь Пронску. Такимъ повсюду благоразумнымъ разпоряженіемъ и посылаемыми вспоможеніями, сохранилъ вездѣ отъ врага сего и принудилъ его со стыдомъ поспѣшно выдши изъ Россійскихъ предѣловъ. Въ 1542, 1543 годахъ первымъ Воеводою большаго полку въ Коломнѣ. Въ 1544 Марша съ 1 числа первымъ Воеводою нередоваго полку въ походѣ нагорною стороною на Царство Казанское. Въ 1545 году первымъ Воеводою большаго полку во Владимірѣ.

Въ 1546 году Апрѣля 7-го числа отправленъ въ Казань съ Царемъ Шихалѣемъ для возстановленія его на Казанской престолъ, что онъ исполня, Іюня 13 числа въ Москву къ Государю возвратился. Въ 1547 году Февраля 3 числа въ бракосочетаніе Царя Іоанна Васильевича съ дѣвицею Настасьею Романовною Юрьевою-Захарьина, первымъ дружкою былъ и шелъ въ церковь передъ камками, на коихъ Государю вѣнчаться; въ Іюлѣ мѣсяцѣ первымъ Воеводою большаго полку въ Коломнѣ. Въ 1548 году Ноября 20 числа посланъ первымъ Воеводою войскъ предшествующихъ другимъ войскамъ и Государю на Казань, и велѣно ему сбираться во Владимірѣ съ ратными людьми и другими Воеводами; Февраля 7 числа отправленъ отъ Государя съ работки первымъ Воеводою большаго полку, и указано ему сойтишься съ Царемъ Шихалѣемъ, съ коимъ сойдясь Февраля 18 числа на Усть-Цивилѣ, пошелъ къ Казани, разбилъ на пути Сафакъ-Гирея, въ стрѣчу ему изъ Казани шедшаго, и подступилъ къ сему городу, гдѣ на многихъ бояхъ разбивая Казанцевъ и опустошая окружности, многихъ взялъ въ полонъ, о чемъ о всемъ Марта 11 числа посланъ къ Государю съ извѣстіемъ. Въ 1549 году первымъ Воеводою большаго полку въ Коломнѣ, а Апрѣля 20 числа первымъ же Воеводою передоваго полку въ походѣ противъ Шведовъ. Въ 1550 году осенью посланъ первымъ Воеводою большаго полку сбираться въ Суздалѣ съ войсками для Казанскаго похода, и въ Февралѣ мѣсяцѣ первымъ же Воеводою войскъ, стоящихъ съ Царемъ Шихалѣемъ на Арскомъ полѣ противъ Казани, а въ Апрѣлѣ мѣсяцѣ въ Коломнѣ первымъ Воеводою большаго полку; Мая 31 и Іюня 1, 2 числъ въ свадьбу двоюроднаго брата Царя Іоанна Васильевича Князя Владимѣра Андреевича и дѣвицы Нагова, у Государя за столомъ былъ, и на другой день вѣнчанія посланъ отъ Государя новобрачную Княгиню вскрывать. Въ 1551 году умеръ.

131. Князь Иванъ Федоровичъ. Въ 1499 году въ Казанскомъ и въ Выборгскомъ походахъ былъ въ числѣ Воеводъ большаго полку. Въ 1522 году пожалованъ въ Бояра и въ Коломенскомъ съ Государемъ походѣ былъ противъ Крымцевъ. Въ 1523 году въ Августѣ мѣсяцѣ посланъ изъ Нижняго на судахъ съ Царемъ Шихалѣемъ первымъ Воеводою войскъ къ Казани, и опустошя Казанскія области, возвратился. Въ 1524, 1525 годахъ посыланъ первымъ Воеводою большаго полку судовой рати съ Царемъ Шихалѣемъ къ Казани же, куда пришедъ, осадилъ сей городъ, на многихъ бояхъ побивалъ Казанцевъ и принудилъ ихъ покориться, послѣ чего возвратился въ Россію; а въ 1526, 1528 годахъ паки ходилъ къ сему же городу первымъ Воеводою большаго полку судовой же рати, и Іюля 10 числа сего послѣдняго года соединясь съ войсками сухимъ путемъ, пришедшими близъ самаго городскаго предмѣстія, разбилъ Казанцевъ и союзныхъ ихъ разныхъ Татаръ, взялъ крѣпость на рѣкѣ Булакѣ ими построенную, и занявъ всѣ окружныя крѣпкія мѣста, обложилъ Казань, побивая множество жителей, стрѣляя изъ стѣнобитныхъ орудій по городскимъ мѣстамъ и принудилъ Казанцевъ просить пощады; послѣ чего здѣлавъ съ ними договоры и приведя ихъ къ присягѣ, отступилъ отъ города. Въ 1529

году сперва въ Коломнѣ, а послѣ Усть-Осетра первымъ Воеводою войскъ. Въ 1530 году ходилъ къ Казани первымъ Воеводою войскъ, и Іюля 16 числа разбилъ Казанцевъ, побивъ у нихъ осьмь тысячь человѣкъ. Въ 1531 году сперва въ Коломнѣ Воеводою, а потомъ посланъ первымъ Воеводою судовой рати къ Казани. Въ 1532 году Воеводою Сторожеваго полку въ походѣ въ Литву. Въ 1533 году въ Январѣ мѣсяцѣ Тысяцкимъ на свадьбѣ роднаго брата Великаго Князя Василья Іоанновича Князя Андрея Ивановича и Княжны Хованской, и на третій день вѣнчанія первымъ сидѣлъ за большимъ Государевымъ столомъ противъ Боярынь. Въ семъ же году во время нашествія Саип-Гирея былъ Намѣстникомъ, а по роспускѣ большихъ Воеводъ Намѣстникомъ же и первымъ Воеводою въ Коломнѣ. Въ 1534 году вторымъ Воеводою большаго полку въ Коломнѣ же для храненія отъ прихода Крымцевъ. Въ 1535 году первымъ Воеводою большаго полку на берегу Оки. Въ 1538 году первымъ Воеводою большаго же полку въ Коломнѣ. Въ 1540 году Сентября съ 21 числа ѣздилъ съ Государемъ въ Троицо-Сергіевъ монастырь. Въ 1544 году Марта съ 1 числа первымъ Воеводою сельмаго большаго полку въ Казанскомъ походѣ. Въ 1549 году Апрѣля съ 20 числа первымъ Воеводою одиннадцатаго большаго полку въ походѣ противъ Шведовъ. Въ 1551 году Сентября съ 27 числа первымъ Воеводою перваго большаго полку въ походѣ къ Полотску.

132. Князь Семенъ Федоровичь. Въ 1522 году въ Коломенскомъ съ Государемъ противъ Крымцевъ походѣ былъ и въ семъ же году пожалованъ въ Бояра. Въ 1529 году сперва въ Коломнѣ, потомъ у Усть-Осетра вторымъ, а по роспускѣ большихъ Воеводъ въ Коломнѣ же первымъ Воеводою. Въ 1531 году первымъ же Воеводою войскъ на берегу Оки. Въ 1532 году первымъ Воеводою у рѣки Осетра стоялъ. Въ 1533 году первымъ Воеводою въ Муромѣ. Въ 1534 году первымъ Воеводою правой руки войскъ въ Коломнѣ, а во время нашествія Крымцевъ и Азовцевъ въ Серпуховѣ первымъ же Воеводою былъ.

У 130 Князя Дмитрія Федоровича:

21 Степень.

133. Князь Иванъ Дмитріевичь. Въ 1543 году былъ первымъ Воеводою войскъ сперва отъ Литовскія украйны, а послѣ отъ Крымскія стороны стоящихъ. Въ 1544 году Марта съ 1 числа первымъ Воеводою сельмой правой руки войскъ въ Казанскомъ походѣ нагорною стороною. Въ 1547 году Февраля 3 числа въ бракосочетаніе Царя Іоанна Васильевича съ дѣвицею Настасьею Романовною Юрьевою-Захарьина сидѣлъ на Государевомъ мѣстѣ, и первымъ несъ въ церковь камки для подножія. Въ 1549 году Апрѣля съ 20 числа первымъ Воеводою четвертаго Ертаульнаго полку въ походѣ противъ Шведовъ. Въ 1550 году Мая 31 числа въ свадьбу двоюроднаго брата Царя Іоанна Васильевича Князя Владимира Андреевича и дѣвицы Нагова шестьнадцатымъ въ поѣздѣ. Въ 1554 году пожалованъ въ Кравчіе. Въ 1555 году дворовымъ Воеводою ходилъ въ походъ съ Государемъ по Крымскимъ вѣстямъ въ Тулу и Коломну. Въ 1556 году первымъ Воеводою большаго полку войскъ въ Калугѣ и Серпуховѣ по Крымскимъ вѣстямъ стоящихъ, а послѣ дворовымъ Воеводою въ Государ-

ревомъ полку въ Тарузѣ. Въ 1557 году первымъ Воеводою большаго полку въ Коломнѣ съ Княземъ Владимѣромъ Андреевичемъ и съ Казанскимъ Царемъ Симеономъ. Въ 1558 году Марта 26 числа первымъ Воеводою большаго полку въ Каширѣ. Въ 1559 году пожалованъ въ Бояра, и Декабря 21 числа посланъ первымъ Воеводою большаго полку *противъ Крымцевъ*, коихъ разбивъ, *прогналъ* изъ границъ Россійскихъ; *Марта* съ 11 числа стоялъ съ большимъ полкомъ въ Дѣдиловѣ и съ нимъ были пятнадцать Головъ; Августа отъ 7 числа увѣдомлялъ отъ Государя о посылкѣ отъ себя Воеводы съ отрядомъ войскъ къ Тихой-Соснѣ, и о данномъ ему повелѣніи стоять въ Сербскомъ лѣсу; того же Августа 23 числа указалъ ему Государь изъ Дѣдилова ѣхать въ Москву большихъ Воеводъ *распустить*, въ Дѣдиловѣ оставить Бояръ Князя Булгакова и Морозова, а въ Пушимль послать Воеводъ Князей Троекурова и Мещерскаго. Въ 1560 году посланъ по вѣстямъ изъ Рыльска о Крымцахъ, первымъ Воеводою большаго полку въ Тулу, и ходилъ съ семью Головами на приходящихъ въ Крымскія мѣста сихъ Татаръ. Въ 1561 году первымъ Воеводою большаго полку на берегу Оки. Въ 1563 году Ноября съ 30 числа первымъ Воеводою большаго полку въ походѣ съ Государемъ къ Полотску и при взятьѣ сего города. Въ 1564 году первымъ Воеводою войскъ стоящихъ въ Вязьмѣ, Дорогобужѣ и Ржевѣ, а послѣ первымъ же Воеводою большаго полку на берегу Оки и въ Коломнѣ, откуда приказано ему ѣхать въ Москву, и по пріѣздѣ названъ Владимірскимъ Намѣстникомъ и первымъ въ отвѣтѣ былъ съ Польскими Послами, которые тогда у него и обѣдали; а когда были они у Государя за столомъ, то сидѣлъ онъ вторымъ за большимъ столомъ. Въ 1565 году въ Сентябрѣ мѣсяцѣ первымъ при представленіи Боярамъ Польскаго Посланника, и въ семъ же мѣсяцѣ посланъ первымъ Воеводою большаго полку въ Коломну; Мая 19 числа по Литовскимъ и Крымскимъ вѣстямъ указано ему идти первымъ Воеводою войскъ на берегъ Оки, и посланы съ нимъ семь Головъ; а по Тайной росписи велѣно ему остаться на берегу, когда Боярин Князь Мстиславскій съ товарищи по вѣстямъ пойдетъ въ стрѣчу Государю; Іюня 26 числа посланъ въ Каширу. Въ 1566 году Сентября съ 29 числа по Пушимльскимъ вѣстямъ первымъ Воеводою въ Коломнѣ, откуда Октября 1 числа пошелъ первымъ Воеводою войскъ на помощь Болхову прошивъ Крымцевъ и за прогнаніе ихъ пожалованъ ему *золотой*; въ семъ же году первымъ сидѣлъ за большимъ Государевымъ столомъ съ Польскими Послами и названъ *ближнимъ Боярином*, *наивысшимъ Воеводою*, *Намѣстникомъ Владимірскимъ* и первымъ въ Государевой о Польскомъ мирѣ Думѣ. Въ 1567 году указано ему идти первымъ Воеводою войскъ на берегъ Оки, ежели пойдутъ Король Польской или Ханъ Крымской; въ семъ же году названъ *Державцемъ Галичскимъ*, *Луховскимъ и Кинешемскимъ*. Въ Іюлѣ мѣсяцѣ вызвалъ его Король Польской чрезъ письмо свое изъ Россіи въ Польшу перейти; но онъ не прельстясь великими его обѣщаніями и гнушаяся измѣною, отказалъ исполнить желаніе Короля сего и пребылъ вѣренъ Государю и отечеству своему. Въ 1568 году первымъ въ Государевой о зами-

ренїи съ Польшею Думѣ, и посланъ первымъ Воеводою на берегъ Оки для храненїя отъ Крымцевъ. Въ 1569 году Апрѣля съ 1 числа первымъ Воеводою большаго полку въ Серпуховѣ. Въ 1570 году осенью первымъ Воеводою войскъ въ Коломнѣ, а Мая 7 числа первымъ сидѣлъ за большимъ Государевымъ сполномъ съ Польскими Послами, и въ семъ же году первымъ въ Государевой о Шведскихъ дѣлахъ Думѣ. Въ 1571 году въ Сентябрѣ мѣсяцѣ посланъ первымъ Воеводою войскъ въ Коломну, отколѣ 14 числа увѣдомилъ о походѣ Крымцевъ къ Дѣдилову и Тулѣ; съ 16 по 22 число сего же Сентября съ Государемъ былъ въ Серпуховѣ; а съ 22 числа паки первымъ Воеводою въ Коломнѣ, и узналъ о шествїи Делветъ-Гирея къ Москвѣ, немедленно пошелъ на помощь сей Столицѣ, куда пришедъ Мая 23 числа и раздѣля войска на разные полки, самъ стоялъ первымъ Воеводою большаго полку на большой Варлаамовской улицѣ и на бывшемъ съ Делветъ-Гирѣемъ бою раненъ; въ сїе же время случился въ сей части имъ защищаемой города пожаръ, на которомъ кидаясь повсюду для спасенїя отъ враговъ и огня столицы, задохся и палъ мертвъ отъ дыма и отъ истекшей крови изъ раны, имъ полученной.

ХОВАНСКІЙ РОДЪ КНЯЗЕЙ.

19 Степень.

Показанный 77 Князь Федоръ Патрекѣевичь прозывался *Хованскій*, и по немъ потомки его симъ же прозванїемъ пишутся.

У него:

20 Степень.

134. Князь Василїй Федоровичь.

У сего:

21 Степень.

135. Князь Иванъ Васильевичь.

136. Князь Федоръ Васильевичь, по прозванїю *Кривой* въ 1420 году Намѣстникомъ въ Новгородѣ и первымъ посланъ былъ на рѣку Нарову съ Лифляндцами миръ заключить.

У 135 Князя Ивана Васильевича:

22 Степень.

137. Князь Василїй Ивановичь, по прозванїю *Лущма*. Въ 1474, 1484 годахъ былъ вторымъ Воеводою лѣвой руки войскъ въ походѣ противъ Казанскаго Царя. Въ 1487 году Воеводою роднаго брата Великаго Князя Іоанна Васильевича, Князя Бориса Васильевича Волоцкаго вторымъ Воеводою лѣвой же руки войскъ въ походѣ къ Казани.

138. Князь Иванъ Ивановичь, по прозванїю *Мыних ушатой*. Въ 1495 году въ Новгородскомъ походѣ съ Государемъ былъ. Въ 1500 году Воевода роднаго племянника Великаго Князя Іоанна Васильевича Князя Федора Борисовича третьимъ Воеводою правой руки войскъ въ походѣ къ Дорогобужу.

У 136 Князя Федора Васильевича:

139. Князь Андрей Федоровичь. Въ 1499 году Воеводою въ Полоцкомъ острогѣ годовалъ.

140. Князь Василїй Федоровичь.

У 137 Князя Василья Ивановича:

23 Степень.

141. Князь Юрїй Васильевичь.

142. Князь Петръ Васильевичь.

143. Князь Иванъ Васильевичь, по прозванїю *Хорьякъ*.

144. Князь Василїй Васильевичь, по прозванїю *Осчина*.

У 138 Князя Ивана Ивановича:

145. Князь Федоръ Ивановичь, по прозванію *Телица*. Въ 1519 году первымъ Воеводою былъ въ Стародубѣ. Въ 1520 году сперва *третьимъ*, а послѣ четвертымъ Воеводою въ Серпуховѣ. Въ 1530, 1531 годахъ первымъ Воеводою подъ Вачмановымъ на берегу. Въ 1532 году вторымъ Воеводою правой руки войскъ въ Нижнемъ. Въ 1534 году, во время нашествія Крымцевъ и Азовцевъ, первымъ *прибавочнымъ* Воеводою въ Серпуховѣ.

146. Князь Иванъ Ивановичь, по прозванію *Жердь*. Въ 1521 году пятымъ Воеводою посланъ въ Литовскую землю воевать. Въ 1531 году въ Каширѣ въ числѣ Воеводъ. Въ 1538 году Воеводою правой руки войскъ на Угрѣ. Въ 1539 году первымъ Воеводою въ Серпуховѣ. Въ 1542 году первымъ Воеводою Сторожеваго полку въ Коломнѣ.

147. Князь Петръ Ивановичь. Въ 1531 году въ Каширѣ въ числѣ Воеводъ. Въ 1535 году по Стародубскимъ вѣстямъ первымъ Воеводою правой руки войскъ на Сиверѣ. Въ 1554 году Марта съ 1 числа вторымъ Воеводою второй правой руки войскъ въ Казанскомъ походѣ Нагорною стороною. Въ 1545 году Марта съ 1 числа вторымъ Воеводою Сторожеваго полку въ походѣ въ Коломну по Крымскимъ вѣстямъ. Въ 1549 году Апрѣля съ 20 числа вторымъ Воеводою второго передоваго полку противъ Шведовъ. Въ 1551 году Сентября съ 27 числа первымъ Воеводою седьмой лѣвой руки войскъ въ походѣ къ Полоцку.

У 139 Князя Андрея Федоровича:

148. Князь Иванъ Андреевичь, Боярской сынъ, по прозванію *Крюкъ*. Въ 1537 году въ Думѣ сидѣлъ роднаго дяди Царя Іоанна Васильевича Князя Андрея Ивановича. Въ 1544 году Марта съ 1 числа первымъ Воеводою третьяго большаго полку въ Казанскомъ луговою стороною походѣ. Въ 1549 году Апрѣля съ 20 числа вторымъ Воеводою шестой правой руки войскъ въ походѣ противъ Шведовъ. Въ 1551 году Сентября съ 27 числа первымъ Воеводою седьмаго Сторожеваго полку въ походѣ къ Полоцку.

У 140 Князя Василья Федоровича:

149. Князь Данїилъ Васильевичь. Въ 1544 году пятдесятъ седьмымъ Головою въ Государевомъ полку и съ нимъ дѣтей Боярскихъ сто осмьдесять осмь человѣкъ въ Казанскомъ походѣ. Въ 1551 году пятдесятъ шестымъ Головою въ Государевомъ полку и съ нимъ дѣтей Боярскихъ сто семдесять семь человѣкъ въ походѣ къ Полоцку.

150. Князь Дмитрїй Васильевичь. Въ 1544 году въ Казанскомъ походѣ. Въ 1551 году въ походѣ къ Полоцку вторымъ Воеводою.

У 142 Князя Петра Васильевича:

24 Степень.

151. Князь Борисъ Петровичь. Сперва служилъ въ удѣлѣ двоюродному брату Царя Іоанна Васильевича Князю Владимїру Андреевичу, а потомъ въ 1540 году вторымъ Воеводою большаго полку въ походѣ противъ Шведовъ. Въ 1543 году вторымъ Воеводою большаго же полку въ Калугѣ. Въ 1557 году показанъ Конюшимъ означеннаго Князя Владимїра Андреевича; Октября съ 1 числа Воеводою въ Калугѣ для храненія отъ прихода Крымцевъ.

ВЪ 1558 году Апрѣля 22 числа въ свадьбу того же Князя Владимѣра Андреевича и Княжны Одоевской при Княземъ конѣ былъ. Въ 1564 году третьимъ Воеводою въ Смоленскѣ, а Апрѣля 27 числа переведенъ вторымъ Воеводою большаго полку въ Калугу. Въ 1565 году съ Сентября мѣсяца третьимъ Воеводою въ Смоленскѣ годовалъ. Въ 1571 году первымъ годовымъ Воеводою въ Чебоксарахъ. Въ 1573 году въ свадьбу дочери онаго же Князя Владимѣра Андреевича Княжны Марьи Владимѣровны и Короля Арцымагнуса третьимъ сидѣлъ, прощивъ Боярынь. Въ 1574 году осенью указано ему идти первымъ Воеводою Сторожеваго полку въ Шую прощивъ взбунтовавшихся Черемисъ. Въ 1576 году Сентября съ 30 числа Воеводою правой руки войскъ на Мышецѣ. Въ 1577 году показанъ Бояриномъ Великаго Князя Симеона Бекбулатовича Тверскаго, при коемъ въ Лифляндскомъ съ Государемъ исходѣ былъ.

152. Князь Андрей Петровичь, сперва служилъ въ удѣлѣ двоюродному брату Царя Іоанна Васильевича Князю Владимѣру Андреевичу, а потомъ въ 1543 году вторымъ Воеводою въ Обоянѣ годовалъ. Въ 1560 году показанъ Дворецкимъ онаго же Князя и посланъ третьимъ Воеводою правой руки войскъ подъ Вильянъ, и по взятьѣ сего города четвертымъ Воеводою въ походѣ прощивъ Литовцевъ. Въ 1563 году первымъ Воеводою Сторожеватo полку во время прихода Литовцевъ къ Красному. Въ 1564 году Апрѣля съ 1го первымъ, а съ 27 числа третьимъ Воеводою въ Брянскѣ, и велѣно ему при сходѣ Воеводою прощивъ Литовцовъ у Брянскаго лѣса быть первымъ Воеводою Сторожеваго полку, потомъ первымъ Воеводою въ Дорогобужѣ, а послѣ по второй росписи первымъ въ Сторожевомъ, а по третьей вторымъ Воеводою въ Калугѣ отъ поля передоваго полка. Въ 1565 году Октября 17 числа посланъ съ берега за рѣку на Рязанскія мѣста вторымъ Воеводою войскъ прощивъ Крымцевъ, и указано ему, когда Ханъ отойдетъ съ Рязанскихъ мѣстъ, идти въ Лиховинѣ для храненія Козельскихъ и Бѣлевскихъ мѣстъ; Іюня 26 числа велѣно ему быть первымъ Воеводою сторожеваго полку у Брянскаго лѣса, а послѣ въ Дорогобужѣ. Въ 1566 году первымъ Воеводою Сторожеваго же полку въ походѣ изъ Великихъ Лукъ къ Красному прощивъ Литовцевъ. Въ 1567 году въ Сентября мѣсяцѣ Намѣстникомъ въ Пронскѣ. Въ 1570 году вторымъ Воеводою въ Полоцкѣ. Въ 1571 году Сентября 22 числа посланъ изъ Опричнины вторымъ Воеводою правой руки войскъ въ Тарузу. Въ 1572 году съ весны первымъ Воеводою передоваго полку въ Калугѣ и приходящихъ къ Серпухову Крымцевъ по шпридневномъ бою на лошадяхъ у Воскресенья разбили и прогнали, послѣ чего былъ первымъ Воеводою большаго полку въ Коломнѣ. Въ 1573 году осенью первымъ Воеводою лѣвой руки войскъ въ походѣ прощивъ взбунтовавшихся луговыхъ и горныхъ Черемисъ, зимою посланъ къ Каркасу, а съ весны сперва въ Новосилѣ, а потомъ въ Каширѣ, и въ 1574 году осенью на Плесу, а весною въ Каширу указано ему идти первымъ Воеводою лѣвой руки войскъ. Въ 1575 году съ осени въ Калугѣ передоваго полка, а послѣ въ Каширѣ лѣвой руки войскъ первымъ Воеводою. Въ 1576 году Воеводою правой руки войскъ въ Мышецѣ. Въ 1577 году въ Январѣ

мѣсяцѣ посланъ съ пятью Головами первымъ Воеводою лѣвой руки войскъ полъ Колывань, откуда по многимъ съ непріятелемъ боямъ возвратились Марта 13 числа во Псковъ; а съ Апрѣля мѣсяца первымъ Воеводою Сторожеваго полку въ Коломнѣ. Въ 1578 году первымъ осаднымъ Воеводою въ Куконосѣ, гдѣ въ 1579 году умеръ.

У 145 Князя Федора Ивановича:

153. Князь Дмитрій Федоровичъ. Про него сказано только, что онъ убитъ на полѣ на судьбищахъ, но кѣмъ и въ которомъ году, не показано.

У 150 Князя Дмитрія Васильевича:

154. Князь Федоръ Дмитріевичъ. Въ 1578 году присланъ изъ Орѣшка отъ Бояръ и Воеводъ въ Москву къ Государю съ извѣстіемъ о успѣхахъ, въ войнѣ надъ Шведами получаемыхъ.

У 151 Князя Бориса Петровича:

25 Степень.

155. Князь Иванъ Борисовичъ. Въ 1591 году вторымъ Воеводою въ Кремлѣ во время нашествія Крымцевъ къ Москвѣ. Въ 1598 году четвертымъ Головою у огней въ Государевомъ полку въ походѣ въ Серпуховѣ по Крымскимъ вѣстямъ.

У 152 Князя Андрея Петровича:

156. Князь Иванъ большій Андреевичъ, Стольникъ, по прозванію Балъ. Въ 1591 Декабря 6 и въ 1593 годахъ вторымъ смотрѣлъ въ большой Государевъ столъ при Цесарскихъ Послахъ. Въ 1597 году Мая 2, Іюня 19 при Цесарскихъ и Папинѣ Послахъ; Августа 4 числъ при старцѣ мощи Святаго Феодора Стратилата Государю принесшемъ вторымъ Рындою въ бѣломъ платьѣ былъ. Въ 1598 году десятымъ Головою и Есауломъ въ походѣ съ Государемъ въ Серпуховъ по Крымскимъ вѣстямъ. Въ 1599 году Рындою при представленіи Государю Шведскаго Королевича Густава; Іюля 24 числа смотрѣлъ въ большой Государевъ столъ. Въ 1600, 1601 годахъ Рындою при представленіи Государю Персидскихъ, Шведскихъ, Польскихъ Пословъ, Шведскаго и Польскаго Гонцовъ; Ноября 24 числа первымъ смотрѣлъ въ большой Государевъ столъ; въ семъ же году посланъ осматривать въ Епифань Сторожевой полкъ и въ Веневъ лѣвую руку войскъ. Въ 1602, 1603 годахъ Рындою при представленіи Государю Датскаго Королевича и первымъ смотрѣлъ въ кривой Государевъ столъ; Мая 9 числа въ Новодѣвичьемъ монастырѣ смотрѣлъ въ большой Государевъ столъ, а при представленіи Государю Любскихъ полковъ Рындою былъ; Іюля 24 числа смотрѣлъ въ большой Государевъ столъ. Въ 1604 году Сентября 1 числа Рындою при представленіи Государю Персидскаго Посла и въ кривой, а при Цесарскомъ Послѣ вторымъ въ большой Государевъ столъ смотрѣлъ. Въ 1607 году посланъ къ городу Михайлову первымъ Воеводою войскъ противъ бунтовщиковъ. Въ 1608 году Января 17 числа въ бракосочетаніе Царя Василья Ивановича съ Княжною Буйносовою седьмымъ въ поѣздѣ. Къ 1609 году въ Январѣ мѣсяцѣ посланъ отъ Боярина Князя Скопина изъ Александровой слободы первымъ Воеводою отряда войскъ на встрѣчу вспомогательнымъ Шведскимъ войскамъ, съ кои-ми соединясь, отнялъ у бунтовщиковъ и Поляковъ Старицу и Рже-Владимірь, а послѣ подъ Бѣлою разбилъ вышедшихъ непріятелей; въ Маѣ мѣсяцѣ присоединился въ селѣ Клушинѣ

кЪ Боярину Князю Скопину, и Іюня 24 числа имѣли бой съ Поляками. Въ 1612 году бывъ въ войскахъ Стольника Князя Пожарскаго во время отъѣзда его въ Суздаль, оставленъ начальникомъ надъ войсками, идущими изъ Ярославля къ Москвѣ, а по пришествіи къ сей столицѣ бились съ Польскими силами съ 22 го по 25 число Августа, и по совершенномъ ихъ разбитіи Октября 22 числа 1613 года приступомъ взяли Китай городъ, и принудя враговъ здать Кремль, очистили Москву отъ злодѣевъ; въ семъ же году пятнадцатымъ былъ при избраніи Царя Михаила Феодоровича на Всероссійскій Престолъ. Въ 1615 году въ Вербное Воскресенье пожалованъ въ Бояра. Въ 1616 году первымъ Воеводою подъ Смоленскимъ, откуда посланъ первымъ же Воеводою въ Новгородъ. Въ 1621 году умеръ.

157. Князь Никита Андреевичь, Стольникъ. Въ 1598 году пятымъ Есауломъ въ походѣ съ Государемъ въ Серпуховъ по Крымскимъ вѣстямъ. Въ 1607 году посланъ первымъ Воеводою войскъ въ Калугѣ противъ бунтовщиковъ. Въ 1608 году Января 17 числа въ бракосочетаніе Царя Іоанна Васильевича съ Княжною Буйносовою первымъ у Княжны дружкою былъ.

158. Князь Иванъ меньшой Андреевичь. О немъ сказано только, что взяли его въ полонъ Литовцы въ Московское разворенїе, и пребывая въ томъ полону въ Молайскѣ умеръ, а въ которомъ году, не показано.

159. Князь Андрей Андреевичь. Въ 1612 году въ собранныхъ Стольникомъ Княземъ Пожарскимъ на избавленїе Москвы отъ Полаковъ и изменниковъ войскахъ былъ. Въ 1615 году опредѣленъ на мѣсто Князя Китырева, а куда и въ какую должность, не сказано. Въ 1618 году первымъ Воеводою въ Астраханѣ. Въ 1625 году Сентября 19 числа въ бракосочетаніе Царя Михаила Феодоровича съ Княжною Долгорукою у мѣстнаго Государева столовья стоялъ. Въ 1626 году Января съ 24 Марта по 22 число; 1628 года первымъ Воеводою въ Тобольскѣ. Въ 1629 году встрѣчалъ на второй встрѣчѣ при представленїи Государю Кизылбашскаго Посла. Въ 1630 году первымъ въ Вязьмѣ у городоваго строенїя. Въ 1634 Февраля 4, 15; въ 1635 годахъ Сентября 23 встрѣчалъ на второй большой встрѣчѣ въ сѣняхъ при представленїи Государю Турецкихъ Пословъ. Въ 1639 году бывъ Воеводою въ Нижнемъ, умеръ.

У 154 Князя Федора Дмитрїевича:

160. Князь Иванъ Федоровичь. Въ 1601 году первымъ Воеводою въ Рязанѣ. Въ 1603 году Декабря 21 числа смотрѣлъ въ большой Государевѣ столъ; въ семъ же году первымъ Воеводою въ Рязанѣ и сходнымъ Воеводою въ большомъ полку Украинскихъ войскъ. Въ 1604 году посланъ во Мценскъ большой полкъ осматривать. Въ 1605 году осаднымъ Воеводою въ Шацкѣ, и велѣно ему вѣдать Канабѣевъ острогъ, Темниковъ, Касимовъ, Елашму и Кадомъ. Въ 1606 году показанъ въ Стольникахъ; Мая 8 числа въ свадьбу Гришки Разстриги и Маринки первымъ смотрѣлъ въ кривой столъ. Съ 1607 года первымъ Воеводою во Псковѣ и во время сего Воеводства своего новоявившагося въ семъ городѣ третьяго Самозванца поймавъ и скованъ, отослалъ

въ Москву, а единомышленниковъ его также оковавъ, заключилъ въ тюрьму. Въ 1616 году первымъ Воеводою въ Москвѣ за Москвою рѣкою у Лужецкихъ воротъ. Въ 1617 году посланъ на помощь Пскову, потомъ на Сиверъ, а послѣ въ Рязанѣ первымъ Воеводою. Въ 1618 году въ Тулѣ первымъ Воеводою. Въ 1622 году разбиралъ Дворянъ и дѣтей Боярскихъ Луговской десятни. Въ семъ же году встрѣчалъ на второй встрѣчѣ близъ малыхъ сѣней при представленіи Патріарху Турецкаго Посла. Въ 1623 году пожалованъ въ Бояра и посланъ передовымъ Воеводою въ Астрахань. Въ 1625 году умеръ.

У 155 Князя Ивана Борисовича:

26 Степень.

161. Князь Никита Ивановичь. Въ 1601 году былъ Рындою при представленіи Государю Полскаго Посла.

У 157. Князя Никиты Андреевича:

162. Князь Иванъ Никитичь, Стольникъ. Въ 1625 году Сентября 19 числа въ бракосочетаніе Царя Михаила Феодоровича съ Княжною Долгоруковою четвертымъ въ поѣздѣ. Въ Вербное Воскресенье смотрѣлъ въ большой Государевъ столъ. Въ 1626 году Февраля 5 числа во второе того же Государя бракосочетаніе съ дѣвицею Евдокіею Лукьяновною Стрѣшневою девятымъ въ поѣздѣ; въ семъ же году ѣздилъ вмѣсто Окольничаго предъ Государемъ для становъ въ Троицо-Сергіевъ монастырь. Въ 1628 году Марта 1 въ имянины Царевны Евдокіи Лукьяновны вина наряжалъ при Государевомъ столѣ, 14го смотрѣлъ въ большой Государевъ столъ; Мая 2 въ крестины Царевны Пелагеи Михайловны, 5 въ имянины Царевны Ирины Михайловны. Въ 1629 году при рожденіи Царевича Алексѣя Михайловича и Марта 25 числъ вина наряжалъ при Государевомъ столѣ; въ семъ же году первымъ Воеводою большаго полку въ Тулѣ. Въ 1630 году Марта 14 въ праздникъ Богородицы образа Феодоровскаго; 17 въ имянины Царевича Алексѣя Михайловича смотрѣлъ въ большой Государевъ столъ; Іюля 12 въ Государевы имянины; 14 при рожденіи; 25 въ крестины Царевны Аѳины Михайловны; 28 въ Новодѣвичьемъ монастырѣ; Августа 6, 15 числъ у Патріарха вина наряжалъ при Государевомъ столѣ; въ семъ же году посыланъ со столомъ отъ Государя и отъ Патріарха къ Турецкому послу. Въ 1631 году Сентября 8, Декабря 20 у Патріарха, Марта 14; въ день Богородицы Феодоровскаго образа 25; въ 1632 году Октября 10 въ селѣ Вздвиженскомъ; 16 въ селѣ Тайнинскомъ; Ноября 27 въ столовой Палатѣ; Декабря 21 у Патріарха въ столовой кельѣ; 25 Февраля, 2 Марта, 1 въ имянины Царицы Евдокіи Лукьяновны; 13, 17, въ имянины Царевича Алексѣя Михайловича; 25, Апрѣля 1 въ столовой Палатѣ 3 въ передней палатѣ; Мая 5 въ имянины Царевны Ирины Михайловны; Іюля 12 въ Государевы имянины; 25 въ имянины Царевны Анны Михайловны; Августа 6, 15. Въ 1633 году Сентября 1 въ имянины Царевны Марѳы Михайловны; 8 Ноября, 27 Февраля, 2 въ столовой Палатѣ; 16 въ селѣ Вздвиженскомъ, Марта 14, 16 въ имянины Царевича Алексѣя Михайловича; 25, Апрѣля 14 въ Вербное Воскресенье; 21 въ Свѣтлое Воскресенье; 25 въ столовой Палатѣ; Іюня 6 при рожденіи Царевича Ивана Михайловича въ Грановитой Палатѣ; 16 въ крестины сего

Царевича; Іюля 12 въ Государевы имянины; Августа 6 въ столовой Палатѣ; 16 у Патріарха въ столовой кельѣ. Въ 1634 году Сентября 8 числъ у Государя въ столовой Палатѣ вина наряжалъ при Государевомъ столѣ; Декабря 15 числа ѣздилъ со столомъ отъ Государя къ Турецкому Послу; 26 Января, 6 Февраля, 2 въ столовой Палатѣ, 6 числъ при поставленіи новаго Патріарха въ Золотой Палатѣ вина наряжалъ при Государевомъ столѣ; 15 числа со столомъ отъ Государя ѣздилъ къ Турецкому Послу; Марта 1 въ имянины Царицы Евдокіи Лукьяновы; Апрѣля 8 числъ вина наряжалъ при Государевомъ столѣ въ столовой Палатѣ; 14 числа посланъ Воеводою въ Боровскъ и велѣно ему по вѣстямъ въ сходѣ быть съ Бояриномъ Княземъ Черкасскимъ; Іюня 9 числа указано ему изъ Боровска идти въ Калугу противъ Козаковъ; по возвращеніи изъ сего похода Іюля 12 въ Государевы имянины; 25 въ имянины Царевны Анны Михайловны въ столовой Палатѣ; 28 въ Новодѣвичьемъ монастырѣ въ столовомъ шатрѣ; Августа 6 въ столовой Палатѣ; 15 у Патріарха въ столовой кельѣ. Въ 1635 году Сентября 6 въ передней Палатѣ; 8 числъ въ столовой Палатѣ вина наряжалъ при Государевомъ столѣ; 23 числа со столомъ отъ Государя ѣздилъ къ Турецкому Послу; 25 числа вина наряжалъ при Государевомъ столѣ въ передней Палатѣ; Февраля 22 числа со столомъ отъ Государя ѣздилъ къ Кизылбашскому Послу; Марта 1 въ имянины Царевны Евдокіи Лукьяновны; 17 въ имянины Царевича Алексѣя Михайловича въ столовой Палатѣ; 22 числъ въ Вербное Воскресенье въ передней Палатѣ вина наряжалъ при Государевомъ столѣ; Апрѣля съ 13 числа первымъ Воеводою большаго полку въ Тулѣ, и велѣно по вѣстямъ въ сходѣ съ нимъ быть изъ Рязани Стольнику и Воеводамъ Князю Львову и Остафьеву. Въ 1636 году Января 24 числа въ крестины Царевны Софьи Михайловны смотрѣлъ въ большой Государевъ столъ въ столовой Палатѣ; Марта 25, Апрѣля 10 въ Вербное Воскресенье у Патріарха въ столовой кельѣ; 17 въ Свѣтлое Воскресенье; 19 Мая 5 въ имянины Царевны Ирины Михайловны. Въ 1637 году Декабря 25 Января, 12 числъ въ имянины Царевны Татьяны Михайловны вина наряжалъ при Государевомъ столѣ въ столовой Палатѣ; Марта съ 10 числа первымъ Воеводою большаго полку въ Тулѣ для храненія отъ прихода Крымцевъ и Нагайцевъ, а по вѣстямъ велѣно съ нимъ въ сходѣ быть изъ Рязани Стольнику Князю Ромодановскому. Въ 1638 году Сентября 24 числа изъ Тулы за болѣзнію отпущенъ въ Москву; Ноября 21, Декабря 25, Января 6, Марта 1 въ имянины Царевны Евдокіи Лукьяновны; 17 числъ въ имянины Царевича Алексѣя Михайловича смотрѣлъ въ большой Государевъ столъ въ столовой Палатѣ; Марта 25 числа въ Свѣтлое Воскресенье вина наряжалъ при Государевомъ столѣ въ столовой Палатѣ; 27 Мая 5 въ имянины Царевны Ирины Михайловны; 15 Іюня, 2 числъ въ имянины Царевича Ивана Михайловича смотрѣлъ въ большой Государевъ столъ въ столовой Палатѣ; Іюля 12 числа въ Государевы имянины вина наряжалъ при Государевомъ столѣ въ столовой Палатѣ; Іюля 25 въ имянины Царевны Анны Михайловны; Августа 15; въ 1639 Сентября 8, Октября 2, 3, въ столовой Палатѣ въ Переславлѣ Залѣскомъ; Де-

кабря 25, Іюля 12 числъ въ Государевы имянины въ столовой Палатѣ смотрѣлъ въ большой Государевъ столъ. Въ 1640 году Марта съ 8 числа первымъ Воеводою въ Одоевѣ, для храненія отъ прихода Крымцевъ и Нагайцевъ. Въ 1641 году Января 12 въ имянины Царевны Ѳаньяны Михайловны; Марта 1 въ имянины Царевны Евдокіи Лукьяновны; 17 въ имянины Царевича Алексѣя Михайловича; Мая 5 числъ въ имянины Царевны Ирины Михайловны вина наряжалъ при Государевомъ столѣ въ столовой Палатѣ. Въ 1642, 1643 годахъ былъ Воеводою на Двинѣ. Въ 1644 году Января 28 числа трепѣщимъ былъ для поданія пить Государю во время стола въ Грановитой Палатѣ при Датскомъ Королевичѣ Валдемарѣ. Въ 1645 году со столомъ отъ Государя ѣздилъ Января 26 къ Польскому; Мая 17 чиселъ къ Персидскому Посламъ; Іюля 14 числа посланъ въ Вязьму и Можайскъ къ присягѣ приводить въ вѣрности Царю Алексѣю Михайловичу. Въ 1649 году Апрѣля 1 числа въ имянины Царицы Маріи Ильиничны пожалованъ въ Бояра; Мая 13 числа въ Троицынъ день у Государя за столомъ былъ въ трапезѣ Троицо-Сергіева монастыря. Въ 1650 году Марта 20 числа первымъ посланъ Новгородцевъ и Псковичей усмирять; въ Августѣ мѣсяцѣ изъ-подъ Пскова увѣдомлялъ Государя о ихъ усмиреніи и о принесеніи отъ нихъ повинной, за что присланъ къ нему отъ Государя Стольникъ Князь Мещерской съ милостивымъ словомъ. Съ 1651 года первымъ Судьею въ Приказѣ большаго прихода; Октября 1 числа за столомъ у Государя былъ въ столовой Палатѣ, а послѣ стола пожаловано ему за Новгородскую и Псковскую службу шуба бархатная, золотой кубокъ и придача къ окладу его; Октября 22 въ столовой Палатѣ; въ 1652 году Сентября 25 къ трапезѣ Троицо-Сергіева и Января 20 чиселъ Савина монастырей у Государя за столомъ былъ; Марта 20 посланъ съ Митрополитомъ Никономъ въ Соловецкой монастырь за мощами Святаго Филиппа Митрополита Московскаго, и съ нимъ отправлены Дьякъ, Стольники, Стряпчіе и Дворяне Московскіе; и сего же дня былъ у Государя у руки на отпускѣ; Мая 4 числа пріѣхалъ на Двину, а съ Двины отправился на лодьяхъ въ означенный монастырь, и на морѣ претерпѣли великую бурю; по возвращеніи же съ Святыми мощами въ Москву, Іюля 28 въ Новодѣвичьемъ монастырѣ въ столовомъ шатрѣ. Въ 1653 году Декабря 3 въ трапезѣ Савина монастыря; Іюля 10 у Патріарха въ столовой кельѣ; 28 чиселъ въ Новодѣвичьемъ монастырѣ въ столовомъ шатрѣ у Государя за столомъ былъ. Въ 1654 году Мая съ 18 числа шестымъ въ походѣ съ Государемъ противъ Польскаго Короля; Августа 16 числа первымъ на приступѣ къ Смоленску у Государева пролома. Въ 1655 году Марта съ 11 числа четвертымъ въ походѣ съ Государемъ противъ Польскаго же Короля; Мая 24 числа первымъ Воеводою въ Смоленскѣ оставленъ. Въ 1656 году Декабря 25 въ столовой Палатѣ; 30 чиселъ въ передней Палатѣ у Государя за столомъ былъ; Января съ 17 числа первымъ оставленъ Москву вѣдать въ отсутствіе Государя въ Савинѣ монастырь; Февраля 2 въ столовой Палатѣ; 3 въ имянины Царевны Анны Алексѣевны въ передней Палатѣ; Апрѣля 6 чиселъ въ Свѣтлое Воскресенье въ столовой Палатѣ у Государя за сто-

ломъ былъ; Апрѣля 18 числа посланъ первымъ Воеводою въ Казань.

У 159 Князя Андрея Андреевича:

163. Князь Григорій Андреевичь, Стольникъ. Въ 1625 году Сентября 19 числа въ бракосочетаніе Царя Михаила Ѳеодоровича съ Княжною Долгоруковою десятымъ. Въ поѣздѣ въ 1632 году Іюля 28 числа смотрѣлъ въ большой Государевъ столъ въ Новодѣвичьемъ монастырѣ въ столовомъ шатрѣ. Въ 1635 году Іюля 19 числа вина наряжалъ при Государевомъ столѣ въ столовой Палатѣ; Августа 27 въ селѣ Рубцовѣ. Въ 1636 году Сентября 6 въ передней Палатѣ; 24 числъ въ селѣ Вздвиженскомъ смотрѣлъ въ большой Государевъ столъ; Декабря 6 въ селѣ Рубцовѣ; 25 числъ въ Столовой Палатѣ вина наряжалъ при Государевомъ столѣ; Марта 1 въ имянины Царицы Евдокіи Лукьяновны; 13 числъ смотрѣлъ въ большой Государевъ столъ въ столовой Палатѣ; 17 въ имянины Царевича Алексѣя Михайловича; Іюня 2 въ имянины Царевича Ивана Михайловича; 5 въ Троицынъ день; Августа 15 въ столовой Палатѣ. Въ 1637 году Сентября 24 въ селѣ Вздвиженскомъ; Ноября 21 числъ въ передней Палатѣ вина наряжалъ при Государевомъ столѣ; Января 6, Мая 5 въ имянины Царевны Ирины Михайловны; Іюля 12 въ Государевы имянины; 25 въ имянины Царевны Анны Михайловны въ столовой Палатѣ; 28 въ Новодѣвичьемъ монастырѣ въ столовомъ шатрѣ. Въ 1638 году Ноября 21, Апрѣля 23 въ столовой Палатѣ; Іюля 28 въ Новодѣвичьемъ монастырѣ. Въ 1639 году Ноября 21; въ 1640 году Октября 1 числъ въ передней Палатѣ смотрѣлъ въ большой Государевъ столъ; въ семъ же году посланъ Воеводою въ Вологду.

164. Князь Иванъ Андреевичь, Стольникъ, по прозванію *Тараруй*. Въ 1650 году Сентября 8 числа смотрѣлъ въ большой Государевъ столъ въ столовой Палатѣ; Декабря 18, Марта 5 числъ со столомъ отъ Государя ѣздилъ къ Турецкому Послу; Марта съ 9 числа Воеводою въ Тулѣ для храненія отъ прихода Крымцевъ и Нагайцевъ. Въ 1651 году Октября 22, Іюля 25 въ имянины Царевны Анны Михайловны въ столовой Палатѣ; 28 числъ въ Новодѣвичьемъ монастырѣ въ столовомъ шатрѣ первымъ смотрѣлъ въ большой Государевъ столъ. Въ 1652 году первымъ Воеводою въ Вязьмѣ. Въ 1654 году Іюня отъ 4 числа увѣдомлялъ Государя изъ Вязьмы въ станѣ въ деревню Федоровскую о побѣгѣ Поляковъ и Литовцевъ изъ Дорогобужа и о сдачѣ сего города жителями безъ всякаго сопротивленія въ подданство ему Государю. Въ 1655 году Марта съ 23 числа Головою первой сотни Московскихъ Дворянъ въ Государевомъ полку въ походѣ изъ Вязьмы противъ Польскаго Короля. Въ 1656 году Марта 1 числа въ имянины Царевны Евдокіи Алексѣевны смотрѣлъ въ большой Государевъ столъ въ Золотой Палатѣ; Мая 4 числа первымъ Рындою въ Серезѣ съ топоромъ стоялъ у Государева стола при Цесарскихъ Послахъ въ Грановитой Палатѣ; Мая 5 числа въ имянины Царевны Ирины Михайловны смотрѣлъ въ большой Государевъ столъ въ столовой Палатѣ; Мая 7 числа посланъ въ Могилевъ первымъ Воеводою. Въ 1657 году Февраля 5 въ столовой Палатѣ; Марта 1 въ имянины Царевны Евдокіи Алек-

сѣевны; 17 въ Государевы именины Царицы Марьи Ильиничны; Мая 5 числъ въ именины Царевны Ирины Михайловны въ Золотой Палатѣ смотрѣлъ въ большой Государевъ столъ; Іюля 3 числа посланъ отъ Государя изъ села Покровскаго во Псковъ полковымъ и осаднымъ Воеводою. Въ 1658 году въ Сентябрѣ мѣсяцѣ разбилъ Шведовъ подъ Гдовымъ. Съ 1659 года вторымъ Судьею въ Новгородскомъ разрядѣ; въ Январѣ мѣсяцѣ ходилъ изъ Пскова къ Друѣ противъ Поляковъ, разбивъ взялъ ихъ весь обозъ и двѣсти пять человѣкъ въ полонъ; Марта 20 числа названъ Вяцкимъ Намѣстникомъ, и сего же числа посланъ къ нему на встрѣчу отъ Государя Стольникъ Бутурлинъ съ милостивымъ словомъ; Марта 27 числа въ Вербное Воскресенье пожалованъ въ Бояра; Апрѣля 7 числа паки отправился изъ Москвы во Псковъ первымъ Воеводою. Въ 1660 году въ Январѣ мѣсяцѣ взялъ у Поляковъ и Литовцевъ городъ Брестъ; въ Январѣ мѣсяцѣ посланъ къ нему въ сей городъ отъ Государя Стольникъ Князь Щербатовъ съ милостивымъ словомъ. Въ 1661 году въ Февралѣ мѣсяцѣ разбилъ Поляковъ подъ Друею, взялъ Полковника Лисовскаго и многихъ въ полонъ; въ семъ же мѣсяцѣ присланъ къ нему отъ Государя Стольникъ Князь Гагаринъ съ милостивымъ словомъ и съ повелѣніемъ возвратиться во Псковъ и быть тамо первымъ Воеводою, а ратныхъ людей распустить по домамъ; Апрѣля 30 числа посланъ къ нему отъ Государя Стряпчій Яковлевъ съ милостивымъ словомъ и съ указомъ немедленно собираться съ ратными людьми и итти со всѣмъ полкомъ въ походъ. Въ 1662 году въ Сентябрѣ мѣсяцѣ разбилъ Поляковъ подъ Десною и триста человѣкъ въ полонъ взялъ; Января 7 числа велѣно ему возвращиться первымъ Воеводою во Псковъ; а 17 числа того же мѣсяца указано ему ѣхать изъ Пскова въ Москву; Іюля 20 числа первымъ ходилъ за крестами изъ Успенскаго Собора въ церковь Иліи Пророка; Іюля 28 и Августа 7 числъ первымъ оставленъ въ селѣ Коломенскомъ въ Государевъ отъѣздъ въ Новодѣвичій монастырь и въ Москву. Въ 1663 году Сентября 25 числа у Государя за столомъ былъ въ трапезѣ Троицо-Сергіева монастыря; Октября 1, Ноября 27 и Января 5 числъ первымъ оставленъ въ Кремлѣ въ хожденіе Государево за крестами изъ Успенскаго Собора въ церковь Покрова Богородицы въ Знаменской монастырь и съ навечеріи на воду; Мая съ 8 числа первымъ Судьею въ Ямскомъ Приказѣ; Мая съ 10 числа первымъ оставленъ Москву вѣдать въ Государево отсутствіе къ Николѣ на Угрешу; Іюня 30 числа указано ему первымъ сбираться съ ратными людьми въ Новѣгородѣ, и собрався итти въ Смоленскъ въ сходъ къ Боярину Князю Черкасскому противъ Польскаго Короля. Съ 1665 года паки первымъ Судьею въ Ямскомъ Приказѣ. Въ 1667 году Декабря 21 числа у Патріарха за столомъ былъ. 1676 Года Іюля съ 1 Января по 22 число; 1678 года Воеводою на Двинѣ. Въ 1679 году первымъ Воеводою Новгородскихъ и Псковскихъ войскъ у Кіева на границахъ противъ Турокъ стоявшихъ. Съ 1682 года первымъ Судьею въ Стрѣлецкомъ Приказѣ; Января 12 числа девятымъ въ Думѣ былъ и подписалъ Соборное Дѣяніе о уничтоженіи случаевъ и мѣстничествъ; Апрѣля 30 числа дневалъ и ночевалъ въ Архангельскомъ Соборѣ у шѣла Царя

Федора Алексѣевича, и съ нимъ были Окольничій, Думной Дьякъ и десять Стольниковъ; Мая 23 числа присланъ къ Царевнамъ отъ Стрѣльцовъ съ требованіемъ о бытіи Царями вмѣстѣ Іоанну Алексѣевичу и Петру Алексѣевичу; Мая 25 числа приходилъ къ Царевнамъ отъ выборныхъ Московскихъ солдатскихъ полковъ съ требованіемъ о допущеніи ихъ къ себѣ; Іюля съ 13 числа первымъ оставленъ Москву вѣдать въ отсутствіе Государей въ Троицо-Сергіевъ монастырь. Въ 1683 году Сентября 17 числа умеръ.

165. Князь Семенъ Андреевичь, Стольникъ. Въ 1650 году Сентября 8; въ 1651 году Октября 22 первымъ; Іюля 25 въ столовой Палатѣ; 28 числа въ Новодѣвичьемъ монастырѣ въ столовомъ шатрѣ смотрѣлъ въ кривой Государевъ столъ. Въ 1654 году Мая съ 18 числа четвертымъ за Государемъ ѣздилъ и былъ Есауломъ въ Государевомъ полку въ походѣ противъ Польскаго Короля; Августа 11 числа посланъ отъ Государя изъ стана изъ подъ Смоленска съ Дѣвичей горы къ Боярину Князю Черкасскому съ милостивымъ словомъ за разбитіе Поляковъ и Литовцевъ. Въ 1655 Іюля 30 числа въ стану въ деревнѣ Крапивнѣ указалъ ему Государь въ Есаулахъ быть. Въ 1656 году Марта 1 числа въ имянины Царевны Евдокіи Алексѣевны смотрѣлъ въ кривой Государевъ столъ въ столовой Палатѣ; Мая 1 числа вторымъ Рындою въ Березе съ мечемъ стоялъ у Государева стола въ Грановитой Палатѣ при Цесарскихъ Послахъ; Мая 5 въ имянины Царевны Ирины Михайловны смотрѣлъ въ кривой Государевъ столъ въ столовой Палатѣ; Мая съ 15 числа пятымъ Есауломъ за Государемъ ѣздилъ въ походъ изъ Москвы въ Смоленскъ; Мая 20 числа указалъ ему Государь быть Головою пятой сотни Дворянъ; Іюня съ 20 числа пятымъ Есауломъ въ Государевомъ полку въ походѣ изъ Смоленска подъ Ригу противъ Шведскаго Короля; Августа 14 числа посланъ отъ Государя изъ стана изъ подъ Куконоса въ Польцъ къ Боярину Князю Трубецкому съ извѣстіемъ о взятьѣ у Шведовъ приступомъ городовъ Динаборга и Куконоса. Въ 1657 году Февраля 5 въ столовой Палатѣ; Марта 1 въ имянины Царевны Евдокіи Алексѣевны; 17 въ Государевы имянины; Апрѣля 1 въ имянины Царицы Марьи Ильиничны; Мая 5 числа въ имянины Царевны Ирины Михайловны въ Золотой Палатѣ смотрѣлъ въ кривой Государевъ столъ. Въ 1660 году Мая 2 числа посланъ первымъ съ полкомъ, и указано ему быть въ прибыломъ полку у Боярина Князя Хованскаго, а собираться съ ратными людьми въ Вязьмѣ. Въ 1661 году Мая 15 числа Головою третей сотни Стольниковъ на встрѣчѣ Цесарскихъ Пословъ за земляным городомъ и стоялъ по Тверской. Въ 1662 году Декабря 16 числа первымъ посланъ въ Рязанскую засѣку. Въ 1676 году въ Декабря мѣсяцѣ посланъ во Владимиръ, Суздаль, Юрьевъ, Лухъ, Муромъ, Нижній Гороховецъ и Арзамасъ разбирать для службы Дворянъ и дѣтей Боярскихъ, верстанъ новиковъ, и велѣно ему сдѣлать имъ списки и книги въ разрядѣ поданъ. Въ 1677 году пожалованъ въ Бояра. Въ 1682 году Января 12 числа двадцать четвертымъ въ Думѣ былъ и подписалъ Соборное Дѣяніе о уничтоженіи случаевъ и мѣстничества; Мая 7 числа дневалъ и ночевалъ въ Архангельскомъ Соборѣ

у нѣвла Царя Федора Алексѣевича, и съ нимъ былъ Окольничій, Думной Дьякъ и десять Стольниковъ; Іюля съ 13 числа шестымъ съ Государями ѣздилъ въ Троицо - Сергіевъ монастырь. При Царяхъ Іоаннѣ Алексѣевичѣ и Петрѣ Алексѣевичѣ пятымъ въ Боярахъ показанъ.

У 162 Князя Ивана Никитича:

27 Степень.

166. Князь Иванъ Ивановичь, Стольникъ. Въ 1660 году Мая 8 числа двадцать пятымъ былъ для ношенія питъ Государю во время стола въ Грановитой Палатѣ при отпускѣ Грузинскаго Царевича Николая. Въ 1662 году при представленіи Государю въ Золотой; Августа 29 Польскаго Гонца и Мунгалскихъ Послахъ первымъ. Въ 1663 году Октября 2 числъ въ столовой Палатѣ Кизылбашскихъ купчинъ и Курлянскаго Гонца вторымъ Рындою въ бѣломъ платьѣ. При Царяхъ Іоаннѣ Алексѣевичѣ и Петрѣ Алексѣевичѣ тридцать первымъ въ Боярахъ показанъ.

167. Князь Петръ Ивановичь, Стольникъ. Въ 1662 году въ полону у Поляковъ, изъ коего въ 1663 году возвратясь, Сентября 29 числа у Государя у руки былъ. Октября 2 числа первымъ Рындою въ бѣломъ платьѣ при представленіи Государю Кизылбашскихъ купчинъ и Курлядскаго Гонца въ столовой Палатѣ. Въ 1675 году посланъ на Донъ первымъ Воеводою войскъ. Въ 1678 году Воеводою въ Курскѣ; Марта 19 числа велѣно ему изъ Курска итти къ Суджу для храненія отъ Турокъ и Крымцевъ. Въ 1682 году Іюня 27 числа на третій день коронаціи Царей Іоанна Алексѣевича и Петра Алексѣевича вина наряжалъ при Государевомъ столѣ въ Грановитой Палатѣ. Іюля 8 числа пожалованъ въ Бояра; 28 за крестами ходилъ изъ Успенскаго Собора въ Новодѣвичій монастырь при означенныхъ Государяхъ тридцатымъ; а въ 1703 году четырнадцатымъ въ Боярахъ показанъ.

У 163 Князя Григорья Андреевича:

168. Князь Семенъ Григорьевичь, Стольникъ, по прозванію котой. Въ 1654 году Мая съ 18 числа былъ седьмымъ; въ 1655 году Марта съ 23 четвертымъ въ походѣ изъ Москвы; Мая съ 24 шестымъ изъ Смоленска противъ Польскаго Короля. Въ 1656 году Мая съ 15 изъ Москвы; Іюня съ 20 числъ изъ Смоленска подъ Ригу противъ Шведскаго Короля, седьмымъ за Государемъ ѣздилъ и въ Есаулахъ въ Государевомъ полку. Въ 1660 году Мая 8 числа осьмнадцатымъ былъ для ношенія питъ Государю во время стола въ Грановитой Палатѣ при отпускѣ Грузинскаго Царевича Николая. Въ 1662 году Іюня 8 числа посланъ отъ Государя въ Астрахань къ Боярину Князю Черкасскому съ милостивымъ словомъ и съ золотыми.

У 164 Князя Ивана Андреевича:

169. Князь Петръ Ивановичь, Стольникъ. Между 1664 и 1669 годовъ, а въ которыхъ точно годахъ, не показано, былъ первымъ Воеводою войскъ въ Бѣлгородѣ. Въ 1677 году въ Боярахъ показанъ первымъ Воеводою во Мценскѣ, и велѣно ему по вѣстямъ въ сходѣ быть Стольникомъ Княземъ Голицынымъ. Въ 1678 Января съ 15 Марта по 2 число; 1679 года Воеводою на Двинѣ. Въ 1680 году Воеводою въ Курскѣ; Января 29 числа велѣно ему съ войсками изъ Курска итти къ Бѣлгороду; Февраля къ 10 числу противъ Крымцевъ.

ВЪ 1681, 1682 годахъ въ Курскѣ же Воеводою, а Іюля съ 13 числа придцатымъ ѣздилъ съ Государемъ въ Троицо-Сергіевъ монастырь. При Царяхъ Іоаннѣ Алексѣевичѣ и Петрѣ Алексѣевичѣ десятымъ, а въ 1703 году четвертымъ въ Боярахъ показанъ.

170. Князь Василій Ивановичь.

171. Князь Андрей Ивановичь. Стольникъ. Въ 1662 году Августа 29 числа вторымъ былъ Рындою въ бѣломъ платьѣ при представленіи Государю Польскаго Гонца и МунгальскихъОсловъ въ Золотой Палатѣ. Въ 1682 году Января 12 числа первымъ выборнымъ человѣкомъ и сто двадцать вторымъ въ Думѣ, и подписалъ Соборное Дѣяніе о уничтоженіи случаевъ и мѣстничества; Апрѣля 30 числа первымъ дневалъ и ночевалъ съ Бояриномъ Княземъ Хованскимъ въ Архангельскомъ Соборѣ у тѣла Царя Ѳеодора Алексѣевича, а послѣ Стрѣлецкаго бунта опредѣленъ вторымъ Судьею въ Стрѣлецкой Приказъ; Іюня 25 числа поутру предъ Коронаціею Царей Іоанна Алексѣевича и Петра Алексѣевича пожалованъ въ Бояра и показанъ при сихъ Государяхъ двадцать осьмымъ въ Боярахъ, а въ 1683 году Сентября 17 числа умеръ.

172. Князь Иванъ Ивановичь, Стольникъ. Въ 1688 году Апрѣля 30 числа вторымъ дневалъ и ночевалъ съ Бояриномъ Княземъ Хованскимъ въ Архангельскомъ Соборѣ у тѣла Царя Ѳеодора Алексѣевича. Въ 1703 году приста пятьдесятъ девятымъ въ Стольникахъ показанъ.

У 167 Князя Петра Ивановича:

28 Степень.

173. Князь Алексѣй Петровичь.

У 168 Князя Семена Григорьевича:

174. Князь Ѳедоръ Семеновичь, Стольникъ. Въ 1682 году Апрѣля 30 числа третьимъ дневалъ и ночевалъ съ Бояриномъ Княземъ Хованскимъ въ Архангельскомъ Соборѣ у тѣла Царя Ѳеодора Алексѣевича. Въ 1703 году осьмнадцатымъ въ комнатныхъ Стольникахъ показанъ.

У 169 Князя Петра Ивановича:

175. Князь Андрей Петровичь. Въ 1703 году пять сотъ четырнадцатой Стольникъ въ начальныхъ людяхъ написанъ.

КОРЕЦКІЙ РОДЪ КНЯЗЕЙ.

19 Степень.

Означенный 178 Князь Александръ Патрекѣевичь прозывался *Корецкій* и по немъ потомки его симъ же названіемъ именуются.

У него:

20 Степень.

176. Князь Семенъ Александровичь.

У сего:

21 Степень.

177. Князь Даніилъ Семеновичь. Въ 1502 году съ войсками стоялъ у заставы Ямгорода. Въ 1515 году въ числѣ Воеводъ показанъ въ томъ же городѣ прошивъ Нѣмцевъ.

178. Князь Вологъ Семеновичь.

У 177 Князя Данилы Семеновича:

22 Степень.

179. Князь Богданъ Даниловичь. Въ 1538, 1539 годахъ Головою въ большомъ полку на берегу Оки. Въ 1540 году Головою для посылокъ въ Коломнѣ. Въ

1544 году пятымъ Головою для посылокъ же при Бояринѣ Князѣ Бѣльскомъ въ седьмой правой рукѣ войскъ въ Казанскомъ Нагорною стороною походѣ.

У него:

23 Степень.

180. Князь Иванъ Богдановичь.

ИЖЕСЛАВСКІЙ или ИЗЯСЛАВСКІЙ РОДЪ КНЯЗЕЙ.

20 Степень.

Показанный 79 Князь Михаилъ Ивановичь прозывался *Ижеславскій* или *Изяславскій*. Въ 1514 году пріѣхалъ служить Великому Князю Василью Іоанновичу. О потомкахъ его, кромѣ нижеозначеннаго одного его сына, нигдѣ ничего не показано, чаятельно потому, что они всегда въ Литвѣ пребывали.

У него показанъ только:

21 Степень.

181. Князь Федоръ Михайловичь *Мстиславскій*. Смотри ниже.

ПИНСКІЙ РОДЪ КНЯЗЕЙ.

20 Степень.

Показанный 124 Князь Василій Семеновичь прозывался *Пинскій*, а по немъ и потомки его симъ же прозваніемъ назывались; но ихъ какъ въ родословныхъ, такъ и по службамъ никого не значится, уповательно отъ того, что сей родъ всегда въ Литвѣ пребывалъ.

СЛУЦКІЙ РОДЪ КНЯЗЕЙ.

20 Степень.

Означенный 125 Князь Семенъ Михайловичь прозывался *слуцкій*, кое названіе и потомки его приняли.

У него:

21 Степень.

182. Князь Юрій Семеновичь.

У сего:

22 Степень.

183. Князь Юрій Юрьевичь.

Какъ о сихъ по службамъ, такъ и о прочихъ по родословнымъ совсѣмъ не оказалось отъ всегдашняго ихъ, уповательно, въ Литвѣ пребыванія.

МСТИСЛАВСКІЙ РОДЪ КНЯЗЕЙ.

21 Степень.

Означенный 181 Князь Федоръ Михайловичь прозывался *Мстиславскій* по владѣнію городомъ *Мстиславлемъ*, которой достался ему послѣ матери его *Княгини Ульяны Ивановны*, бывшей послѣдней въ родѣ прежнихъ *Князей Мстиславскихъ* и наслѣдницей потому сего города, какъ показано выше въ томъ родѣ вышедшей въ супружество за отца его вышепоказаннаго *Князя Михайла Ивановича Ижеславскаго*, который по смерти сей его супруги, а его матери, отдалъ ему во владѣніе наслѣдственный его городъ; а по сему какъ онъ, такъ и произшедшіе отъ него *Князьями Мстиславскими* назывались. Онъ пріѣхалъ служить въ Россію въ 1499 году за пятнадцать лѣтъ прежде отца своего, и въ 1500 году былъ первымъ Воеводою правой руки войскъ на полѣ за Тулою, а въ 1514 году привелъ въ подданство Россіи и наслѣдственный свой городъ *Мстиславль* съ принадлежащими къ оному землями и волостями. Въ 1527 году первымъ Воеводою въ Каширѣ, и соединясь съ Воеводами на рѣкѣ Окѣ войскъ разположен-

ными, разбилъ пришедшаго Ислама Царевича съ Татарами на многихъ бояхъ, и принудилъ его выйти изъ Россійскихъ областей, шествуя по слѣдамъ его, побивая и бравъ въ полонъ многихъ изъ войскъ его. Въ 1528 году вторымъ Воеводою большаго полку въ Новѣгородѣ Сиверскомъ. Въ 1529 году первымъ Намѣстникомъ и Воеводою въ Каширѣ, откуда ходилъ въ Рословль противъ Татаръ. Въ 1533 году изъ Коломенскаго посланъ въ Коломну противъ Крымцевъ. Въ 1535 году съ Сентября мѣсяца по Стародубскимъ вѣстямъ сперва вторымъ, а послѣ первымъ Воеводою большаго полку въ Коломнѣ. Въ 1536 году въ Январѣ мѣсяцѣ первымъ Воеводою въ Муромѣ за городомъ, потомъ посланъ первымъ Воеводою войскъ противъ приходящихъ къ Нижнему и Балахнѣ Казанцевъ, и ходилъ за ними на судахъ Волгою до Москвы и Долгова острова; а въ Іюлѣ мѣсяцѣ первымъ же Воеводою правой руки войскъ. Въ 1537 году во Владимірѣ, а послѣ въ Муромѣ, и по соединеніи съ Мещерскими Воеводами первымъ Воеводою большаго полку. Въ 1538 году первымъ Воеводою правой руки войскъ въ Каширѣ, а въ 1539 году въ Коломнѣ. Въ 1540 году Іюля 30 числа умеръ и погребенъ въ Москвѣ въ Симоновѣ монастырѣ.

У него:

22 Степень.

184. Князь Иванъ Федоровичь. Въ 1524 году первымъ Воеводою большаго полку на берегу Оки, и 1536 года первымъ Воеводою Сторожеваго полку въ походѣ въ Новгородъ. Въ 1541 году пожалованъ въ Кравчіе. Въ 1543 году первымъ Воеводою большаго полку въ Великихъ-Лукахъ. Въ 1545 году Марта съ 1 числа первымъ Воеводою большаго полку въ походѣ въ Коломну по Крымскимъ вѣстямъ. Въ 1547 году Февраля 3 числа въ бракосочетаніе Царя Іоанна Васильевича съ дѣвицею Настасьею Романовною Юрьевою-Захарьина вторымъ у сбора Боярынь и первымъ при Государевой постелѣ былъ. Февраля 4 числа за Государемъ ѣздилъ и третьимъ былъ мовникомъ съ Государемъ въ мыльнѣ; въ семъ же году въ походѣ съ Государемъ въ Коломнѣ. Въ 1548 году пожалованъ въ Бояра; Ноября 3 числа въ свадьбу роднаго брата Царя Іоанна Васильевича Князя Юрья Васильевича и Княжны Палицкой первымъ у Княжой постелѣ былъ, съ Княземъ ѣздилъ и въ мыльню ходилъ, въ семъ же году въ Владимірскомъ и Казанскомъ съ Государемъ походѣ. Въ 1549 году Ноября 14 числа посланъ во Владимірѣ войска собирать для Казанскаго похода; Апрѣля съ 20 числа первымъ Воеводою шестнадцатаго большаго полку въ Шведскомъ походѣ. Въ 1550 году первымъ дворовымъ Воеводою вѣдалъ дѣтей Боярскихъ и сторожи ставилъ въ походѣ съ Государемъ изъ Москвы во Владимірѣ нижней и къ Казани, а подъ Казанью стоялъ на Царевомъ лугу у Кобана озера, а послѣ первымъ Воеводою въ Тулѣ. Въ 1551 году Сентября 27 числа указано ему итти изъ Москвы въ Можайскъ съ полками для похода къ Полотску съ весны первымъ Воеводою большаго полку въ Коломнѣ, а послѣ въ Пронскѣ. Въ 1552 году при нашествіи Крымцевъ къ Тулѣ первымъ Воеводою большаго полку въ Коломнѣ; въ Маѣ мѣсяцѣ посланъ первымъ Воеводою большаго же полку къ Казани, и указано ему сбираться съ войсками въ Коломнѣ; въ

Іюнѣ мѣсяцѣ велѣно ему со всѣми войсками чрезъ Оку, въ Августѣ сошелся съ Государемъ у рѣки Суры; Августа 26 числа указалъ ему Государь своимъ полкомъ охранять подъ Казанью полкъ, опредѣленной для постановленія Турокъ, и выходящихъ изъ города на сей полкъ Казанцевъ разбилъ и протналъ 27 выходящихъ Казанцевъ на его полкъ; а 28 на передовой полкъ прогналъ и многихъ въ полонъ взялъ; и хотя на семъ бою и самъ былъ раненъ двумя стрѣлами, но храбрость и твердость духа его отъ сего не поколебались; онъ отъ бою не отступалъ, а паче непріятелей поражалъ и обратилъ ихъ въ бѣгство, взявъ въ полонъ самаго ихъ начальника; 29 числъ вышедшія незапно изъ лѣса во множествѣ Татарскія войска разбилъ. Въ 1553 году Октября 2 числа указано ему быть съ Царемъ Шихалѣемъ первымъ Воеводою отряда, и во время приступа Казани стоять на Арской и Чувашской дорогахъ для непропущенія помощныхъ войскъ къ Казанцамъ и бѣжавшихъ изъ Казани непріятелей съ Царемъ ихъ; въ Февралѣ мѣсяцѣ, во время тяжкой болѣзни Царя Іоанна Васильевича, присягалъ по духовной сего Государя при немъ самомъ въ вѣрности Царевичу Дмитрію Іоанновичу и другихъ къ сей присягѣ приводилъ; въ семъ же году первымъ Воеводою большаго полку въ Калугѣ Въ 1554 году первымъ Воеводою большаго полку въ Одоевѣ. Въ 1555 году посланъ изъ Владимира первымъ Воеводою большаго полку въ Казань на луговую сторону; въ Іюлѣ мѣсяцѣ первымъ Воеводою большаго полку въ Коломнѣ, откуда ходилъ съ Государемъ противъ Крымцевъ къ Тулѣ приходящихъ и оставленъ въ семъ городѣ первымъ Воеводою. 1556 Года первымъ Воеводою правой руки войскъ въ походѣ въ Калугу по Крымскимъ вѣстямъ, потомъ съ весны первымъ Воеводою большаго полку въ Коломнѣ, а въ Іюнѣ мѣсяцѣ съ Сернуховѣ. Въ 1557 году Сентября съ 1 числа первымъ Воеводою большаго полку въ Калугѣ для храненія отъ прихода Крымцевъ, а послѣ первымъ Воеводою передоваго полку въ Каширѣ Въ 1558 году Марта съ 26 числа первымъ Воеводою правой руки войскъ въ Тарузѣ; Апрѣля 22, 23, 24 числъ, въ свадьбу двоюроднаго брата Царя Іоанна Васильевича Князя Владимира Андреевича и Княжны Одоевской первымъ сидѣлъ за большимъ Государевымъ столомъ. Въ 1559 году съ осени первымъ Воеводою большаго полку въ походѣ въ Лифляндію, гдѣ взялъ городъ Алыстъ; Декабря съ 21 числа первымъ Воеводою передоваго полку противъ Крымцевъ, которыхъ разбивъ, выгнали изъ Россіи; Марта съ 11 числа первымъ Воеводою правой руки в войскъ за Тулою на Шиворинѣ для охраненія отъ Крымцевъ и при немъ были пятнадцать Головъ. Въ 1560 году въ Январѣ мѣсяцѣ посланъ первымъ Воеводою большаго полку съ семью Головами къ Алыстъ и инымъ порубежнымъ мѣстамъ, и по взятьѣ сего города пошелъ съ девятью полковыми Головами и прочими посланными Воеводами подъ Вильянъ, которой также взявъ, увѣдомилъ о семъ въ Августѣ мѣсяцѣ Государя, и взятаго въ полонъ Гроссъ-Мейстера Ферстенберга въ Москву отослалъ, въ Вильянѣ опредѣлилъ Воеводами Плещеева, Полева и Алферьева; посылалъ изъ подъ сего города противъ непріятелей Боярина Князя Курбскаго, Воеводъ Князей Горенскаго, Телепнева и Хованскаго, да къ Кесю

Князей Телепова и Золотаго, а изъ подъ Кеси Головъ по Рижской дорогѣ къ тремъ городкамъ Князей Троерукова, Крапоткина и Охлябина, и къ Тарвасу двухъ Головъ Князей Росповскихъ, кои сей городъ и взяли; да подъ Друю изъ подъ Паиды Воеводу Князя Троерукова съ Головами, которой и взялъ сей городъ; а къ Перноу и Апелу на посады Боярина Яковлева и Воеводу Князя Мещерскаго. Въ 1561 году первымъ Воеводою правой руки войскъ на берегу Оки. Въ 1562 году съ Ноября мѣсяца первымъ Воеводою передоваго полка въ походѣ на Литву и Лифляндію, а послѣ первымъ Воеводою въ Холму. Въ 1563 году названъ Новгородскимъ Намѣстникомъ; Ноября съ 30 числа первымъ Воеводою правой руки войскъ въ походѣ къ Полотску и стоялъ за Двиною на Усвятской дорогѣ противъ острова Арцовскія слободы, а послѣ взятья Полотска на обратномъ пути вторымъ Воеводою правой руки войскъ. Въ 1564 году Сентября со 2 числа первымъ Воеводою большаго полку въ Великихъ Лукахъ, и указано ему, въ случаѣ нашествія Литовцевъ на сей городъ или на Полотскъ, быть по сходѣ изъ Холма Боярина Князя Бѣльскаго въ большомъ же полку. Въ 1565 году съ Сентября мѣсяца первымъ Воеводою правой руки войскъ въ Каширѣ; Мая 19 числа по Литовскимъ и Крымскимъ вѣстямъ указано ему идти на берегъ Оки и съ нимъ пять Головъ, а по тайной росписи велѣно ему съ берегу идти по вѣстямъ на встрѣчу Государю первымъ Воеводою большаго полку. Въ 1566 году Сентября съ 29 числа по Путимльскимъ вѣстямъ первымъ Воеводою въ Каширѣ; Октября 1 числа ходилъ первымъ Воеводою правой руки войскъ на помощь Болхову противъ Крымцевъ, и за отступленіе ихъ отъ сего города пожалованъ ему золотой; въ семъ же году вторымъ въ Царской Думѣ о Польскомъ мирѣ и вторымъ сидѣлъ за большимъ Государевымъ столомъ при пріемѣ Польскихъ Пословъ. Въ 1567 году съ Сентября мѣсяца первымъ Воеводою большаго полку въ Коломнѣ; въ семъ же году названъ Ярославльскимъ, Черемошскимъ и Юхотскимъ *Державцемъ*; Іюля 5 числа получилъ онъ отъ Польскаго Короля письмо, которымъ вызывалъ его изъ Россіи къ себѣ въ Польшу; но онъ сохраняя вѣрность къ Государю и отечеству своему, отъ сего отказался. Въ 1568 году въ Сентябрѣ мѣсяцѣ посланъ изъ Боровска первымъ Воеводою войскъ въ Вязьму для охраненія возврата изъ Польши Россійскихъ Пословъ и для вспомоществованія Смоленскимъ мѣстамъ противъ Поляковъ; а послѣ указано ему идти изъ Вязьмы въ Великіе Луки, откуда велѣно ему сходиться съ Государемъ на Ржевскомъ яму, куда пришедъ, Ноября 12 числа призванъ былъ къ Государю на совѣтъ о походѣ Государевомъ. Въ семъ же году вторымъ у приговора о замиреніи съ Польскимъ Королемъ, и сего же города первымъ Воеводою правой руки войскъ на берегу Оки для охраненія отъ прихода Крымцевъ. Въ 1569 году съ Апрѣля мѣсяца первымъ Воеводою правой руки войскъ въ Коломнѣ; а въ 1570 году на берегу Оки и въ семъ же году вторымъ въ Царской Думѣ о Шведскихъ дѣлахъ. Въ 1571 году Сентября 4 числа посланъ по Крымскимъ вѣстямъ первымъ Воеводою правой руки войскъ въ Каширу. Съ 16 по 22 число съ Государемъ въ Серпуховѣ былъ, откуда возвратился

въ Каширу; а Мая съ 23 числа, во время нашествія Крымцевъ къ Москвѣ, стоялъ на Якиманской улицѣ первымъ Воеводою правой же руки войскъ. Въ 1572 году въ зимнемъ и весеннемъ съ Государемъ Новгородскихъ походахъ противъ Шведовъ первымъ Воеводою Сторожеваго полку, и указано ему быть въ Новѣгородѣ первымъ же Воеводою. Въ 1573 году вторымъ съ Государемъ и первымъ Воеводою правой руки войскъ въ походѣ подъ Паиду; а по взятьѣ сего города посланъ съ Царемъ Саипъ-Булатомъ Бекбулатовичемъ первымъ Воеводою большаго полку къ Вильяну, гдѣ на бою раненъ, а послѣ Ропумызу взялъ. Въ семъ же году въ свадьбу дочери двоюроднаго брата Царя Іоанна Васильевича Князя Владимѣра Андреевича Княжны Маріи Владимѣровны и Короля Ардымагнуса первымъ сидѣлъ противъ Боярынь. Въ 1574 году посланъ первымъ Воеводою въ Муромъ противъ возмутившихся Казанцевъ. Въ 1575 году первымъ Намѣстникомъ въ Новѣгородѣ. Въ 1576 году съ весны первымъ Воеводою большаго полку въ Серпуховѣ, и съ нимъ были одиннадцать Головъ. Въ 1577 году первымъ Воеводою передоваго полку въ походѣ на Лифляндію. Въ 1578 году названъ Владимѣрскимъ Намѣстникомъ; Января 21 числа посланъ первымъ Воеводою большаго полку въ Лифляндію же. Въ 1579 году Декабря съ 5 числа первымъ Воеводою большаго же полку въ походѣ съ Великимъ Княземъ Симеономъ Бекбулатовичемъ Тверскимъ противъ Литовцевъ и Лифляндцевъ. Въ 1580 году первымъ Воеводою большаго полку въ Серпуховѣ; а Мая съ 23 во Ржевладимѣровѣ, и указано ему, ежели Польской Король пойдетъ ко Пскову, що оставаться первымъ въ семъ городѣ съ онымъ Великимъ Княземъ Тверскимъ; а ежели пойдетъ Король къ Смоленску, то идти ему съ тѣмъ же Великимъ Княземъ въ Вязьму; въ семъ же году вторымъ Воеводою большаго полку въ Великоламскѣ, и сего же года писали къ нему Литовскіе Паны о мирѣ между Россіею и Польшею. Въ 1581 году первымъ въ отвѣтѣ съ Польскимъ Гонцомъ. 1582 Года первымъ Воеводою большаго полку въ Серпуховѣ. Въ 1583 году первымъ сидѣлъ въ большой лавкѣ при представленіи Государю Польскихъ Пословъ; въ семъ же году по Государеву Указу дѣлалъ нарядъ войскамъ и Воеводамъ противъ бунтующихъ Казанцевъ. Въ 1584 году первымъ судилъ въ отечествѣ Князя Ногтикова съ Сабуровымъ; въ семъ же году увѣщаніями своими усмирилъ въ Москвѣ взволновавшійся народъ, и въ семъ же году Царь Іоаннъ Васильевичь предъ кончиною своею опредѣлилъ его первымъ Совѣтникомъ въ Думу наслѣднику своему Царю Феодору Іоанновичу; Апрѣля 12 числа писалъ онъ въ Польшу къ Панамъ о кончинѣ Царя Іоанна Васильевича, о возшествіи на Всероссійскій Престолъ Царя Феодора Іоанновича и о продолженіи перемиріа; напослѣдокъ въ исходѣ сего же года постригся въ Кириловомъ монастырѣ, гдѣ скоро и умеръ.

У него:

23 Степень.

185. Князь Федоръ Ивановичь. Въ 1540 году первымъ Воеводою передоваго полку въ походѣ подъ Колывань, и велѣно ему сбираться съ рашными людьми въ Новгородѣ. Въ 1544 году указано ему идти изъ Москвы въ Боровскъ и оттуда къ Полотску, гдѣ былъ на

приступѣ съ полками первымъ къ восточнымъ воротамъ, а Марта съ 1 го числа первымъ Воеводою второй правой руки войскъ въ Казанскомъ луговою стороною походѣ. Въ 1549 году Апрѣля съ 20 числа первымъ Воеводою двенадцатой правой руки войскъ въ Шведскомъ походѣ. Въ 1551 году названъ Великолуцкимъ Намѣстникомъ, и въ Ноябрѣ мѣсяцѣ посланъ первымъ Воеводою подъ городъ Борзню. Въ 1560 году весною отправленъ первымъ Воеводою войскъ для осады Вильяна, откуда и посылалъ Воеводъ опустошать Лифляндію, брать города Торвасъ, Друю и Пернову. Въ 1575 году пожалованъ въ Кравчіе. Въ 1576 году первымъ сидѣлъ за Государевымъ столомъ при Цесарскихъ Послахъ. Въ 1577 году пожалованъ въ Бояра; въ Январѣ мѣсяцѣ посланъ первымъ Воеводою большаго полку подъ Колывань и съ нимъ шесть Головъ, ошкуда, поелѣ многихъ боевъ съ непрїятелемъ, Марта 13 числа возвратился во Псковъ; а въ Апрѣлѣ мѣсяцѣ первымъ Воеводою передоваго полку въ походѣ изъ Новгорода на Лифляндію, и указано писаться у него Кашинцамъ, Бѣжечанамъ и Ярославльцамъ. Въ 1578 году названъ Новгородскимъ Намѣстникомъ, съ осени первымъ Воеводою правой руки войскъ въ Тарузѣ, а Января съ 21 числа въ походѣ на Лифляндію. Въ 1579 году вторымъ Воеводою войскъ во Псковѣ; Декабря съ 5 числа велѣно у него писаться въ Новгородѣ дѣтямъ Боярскимъ Бѣжецкой пятины и въ походѣ противъ Липовцевъ и Лифляндцевъ; также во время пришествїя къ Полоцку Короля Польскаго въ семъ городѣ и за городомъ первымъ Воеводою передоваго полку. Въ 1580 году первымъ Воеводою въ Новѣгородѣ, ошкуда въ Апрѣлѣ мѣсяцѣ посланъ первымъ Воеводою правой руки войскъ въ Калугу; а Мая съ 23 числа первымъ Воеводою большаго полку въ Серпуховѣ противъ Крымцевъ, и велѣно ему, ежели Крымцы не придутъ, идти во Ржевладимїръ къ Великому Князю Симеону Бекбулатовичу Тверскому, и быть вторымъ Воеводою въ большомъ полку; а ежели Король Польскїй пойдетъ къ Смоленску, то идти ему въ Вязьму; потомъ первымъ Воеводою передоваго полку въ Волоколамскѣ. Въ 1581 году первымъ Воеводою правой руки войскъ въ Зубцовѣ; въ семъ же году въ Старицѣ у Государя за столомъ былъ при Паниѣ Послѣ. Въ 1582 году Декабря 31 числа посланъ первымъ Воеводою большаго полку противъ Шведовъ, и велѣно ему сбираться съ рытными людьми въ Торжкѣ; Февраля 7 числа указано ему идти изъ Торжка въ Новгородъ, ошкуда послать въ походъ Воеводу Князя Катырева, а самому остаться въ Новгородѣ; а Апрѣля съ 20 числа первымъ Воеводою большаго полку въ Серпуховѣ, гдѣ и пробылъ 1583, 1584 годы для охраненїя отъ прихода Крымцевъ; а Мая 31 числа сего года у Государя за столомъ былъ. Въ 1586 году Ноября 23 числа назначенъ въ походъ съ Государемъ первымъ Воеводою большаго полку противъ Шведовъ; Іюля 13 числа судилъ въ отечествѣ Колычева съ Княземъ Бахтеяровымъ; 21 числа у Государя за столомъ былъ съ Крымскимъ Царевичемъ; въ семъ же году сидѣлъ въ большой лавкѣ при предстaвленїи Государю Польскаго Посла. Въ 1587 году названъ Владимїрскимъ Намѣстникомъ и первымъ былъ при представленїи Боярамъ Польскаго Посла; въ

семъ же году первымъ подписалъ Грамоту въ Рядѣ Польской о избранїи Царя Феодора Іоанновича на Польскїй Престолъ. Въ 1588 году первымъ Воеводою большаго полку на берегу Оки противъ Крымцевъ и первымъ Совѣтникомъ въ ближней Царской Думѣ. Въ 1589 году за столомъ у Государя былъ; Октября 31 съ Грузинскими Послами; Ноября 13 числъ при поставленїи Іова Патрїарха съ Патрїархами; Мая 9 числа судилъ въ отечествѣ Бояръ Князей Трубецкихъ, Куракина и Голицына; въ семъ же году первымъ Воеводою войскъ въ Серпуховѣ. Въ 1590 году Октября 31 и Ноября 13 числъ за столомъ у Государя былъ съ Иверскими, Грузинскими и Цесарскими Послами; въ Январѣ мѣсяцѣ посланъ изъ Новгорода первымъ Воеводою большаго полку противъ Шведовъ, у коихъ многїе города побралъ, и сего же года по Государеву Указу посылалъ отъ имени своего Гонца къ Польскимъ и Литовскимъ Панамъ съ Грамотою о учиненїи между Россїею и Польшею союза противъ Матометанъ; Іюля 23, Августа 7 и 26 числъ первымъ судилъ въ отечествѣ Князя Ромодановскаго, Боярина Князя Хворостинина, Князей Телятевскаго, Одоевскихъ и Ногтева. Въ 1591 году Декабря 6, Января 10, 23, Апрѣля 3 числъ въ Свѣтлое Воскресенье у Государя за столомъ былъ, а послѣ первымъ Воеводою большаго полку въ Серпуховѣ, отку, а въ Іюлѣ мѣсяцѣ велѣно ему идти со всѣми войсками къ Москвѣ для отпора пришедшихъ къ сей столицѣ Крымцевъ, стоялъ у Данилова монастыря, и по отступленїи сихъ непрїятелей за бѣгущими ими гналъ до Серпухова, за что пожаловано ему золотой Португальской, шуба съ золотыми пуговицами, кубокъ въ двенадцать гривенокъ, чара золотая и во владѣнїе Кашинской пригородокъ; Августа 19, 25; въ 1592 году Декабря 18 и 21 числъ, у Государя за столомъ былъ, потомъ посланъ первымъ Воеводою большаго полку противъ Шведовъ; и Января 6 числа пошедъ изъ Новгорода чрезъ Орѣшекъ, 30 числа пришелъ къ Выборгу, осадилъ сей городъ и учиненную изъ него вылазку разбилъ, посылалъ отряды опустошать Галицкїя и Корельскїя мѣста, отъ Выборга пошелъ къ Абову, и нанося великїй вредъ непрїятелю, дошелъ до Корельскаго рубежа, и Февраля 21 числа возвратился чрезъ Ладогское озеро; Іюля 4 числа въ крестины Царевны Федосьи Федоровны у Государя за столомъ былъ и сидѣлъ въ лавкѣ. Въ 1593 году Апрѣля 15 числа за столомъ же у Государя былъ и посланъ первымъ Воеводою большаго полку на берегъ Оки; Іюля 8, 15, 28 въ Новодѣвичьемъ монастырѣ; въ 1594 году Сентября 5 числъ съ Кизылбашскимъ Посломъ у Государя за столомъ былъ. Въ 1596 году Апрѣля съ 3 числа первымъ Воеводою большаго полку на берегу рѣки Оки для охраненїя отъ прихода Крымцевъ. Въ 1597 году Мая 22 числа при представленїи Государю Цесарскихъ Пословъ сидѣлъ по правую сторону Государя на лавкѣ съ Ташарскимъ и Сибирскимъ Царевичами; Іюня 19 числа посланъ первымъ Воеводою большаго полку въ Серпуховъ. Въ 1598 году по кончинѣ Царя Феодора Іоанновича первымъ въ Думѣ Государственнаго Правленїя; въ Январѣ мѣсяцѣ докладывалъ Царицѣ Иринѣ Федоровнѣ о полученныхъ изъ Пскова отъ Воеводъ другъ на друга жалобахъ, а при избранїи Царя Бориса Федоровича на Все-

россійскій Престолъ первымъ; а Мая со 2 числа въ походѣ съ Государемъ въ Серпуховъ по Крымскимъ вѣсямъ вторымъ Воеводою большаго полку; во время сего похода у Государя за столомъ былъ на первомъ стану на Чертановкѣ, на третьемъ на Молодяхъ, на четвертомъ у сельца Кузминскаго и въ Серпуховѣ Мая 12 и 14 числъ. Въ 1599 году Сентября 1 числа въ коронацію Царя Бориса Федоровича золотыми осыпалъ его; Апрѣля 1 числа и при Шведскомъ Королевичѣ Густавѣ за столомъ у Государя былъ. Въ 1600 году первымъ Воеводою большаго полку въ Тулѣ; въ семъ же году при Персидскихъ Послахъ у Государя за столомъ былъ. Въ 1601 году Ноября 24 числа первымъ въ отвѣтѣ съ Польскими Послами и у Государя за столомъ съ ними былъ; съ Мая мѣсяца первымъ Воеводою большаго полку на берегу Оки. Въ 1602 году Августа 3 числа у Государя за столомъ былъ. Въ 1603 году первымъ встрѣчалъ на третьей встрѣчѣ въ сѣняхъ Датскаго Королевича, и въ сей день, также Октября 1 и 3 въ Троицо-Сергіевскомъ монастырѣ; Апрѣля 24 въ Свѣтлое Воскресенье; 25 и въ 1604 году Сентября 4 числъ при Персидскихъ Послахъ за столомъ у Государя былъ, и въ семъ же году въ отвѣтѣ съ Цесарскимъ Посломъ; въ Іюлѣ мѣсяцѣ указано ему сбираться рашнымъ людямъ въ Калугѣ. Въ 1605 году посланъ первымъ Воеводою большаго полку въ Брянскъ противъ Гришки Разстриги, откуда пошелъ на помощь Новгороду Сиверскому и на бою Декабря 21 числа при селѣ Добрыничахъ и Января 20 числъ подъ Камарицкою волостью, хотя на обоихъ сихъ бояхъ самъ былъ израненъ, но разбилъ сего Самозванца, убивъ у него осьмь тысячь человѣкъ, взялъ многихъ въ полонъ, всю артиллерію, знамена и литавры, за что присланъ къ нему отъ Государя съ золотыми Чашникъ Вельяминовъ. Послѣ сего пошелъ онъ съ войсками къ Кромамъ, но былъ отозванъ въ Москву. Въ 1606 году первымъ Совѣтникомъ въ большомъ Совѣтѣ; Мая 1 дня первымъ встрѣчалъ Маринку Сендомирскую при въѣздѣ ея въ Москву и рѣчь предъ ней говорилъ; Мая 8 числа отцемъ посаженымъ у Самозванца въ свадьбу его и Маринки, ходилъ подлѣ ихъ обвѣнчавшихся, народу золотыя бросалъ и первымъ прошивъ Боярынь за большимъ столомъ сидѣлъ. Въ 1607 году посланъ по второму наряду первымъ Воеводою войскъ противъ бунтовщиковъ и измѣнниковъ. Въ 1608 году Января 17 числа въ бракосочетаніе Царя Василья Ивановича съ Княжною Буйносовою Тысяцкимъ былъ. Въ 1609 году первымъ Воеводою для осады и вылазокъ въ Москвѣ отъ Никитскихъ воротъ. Въ 1610 году по постриженіи Царя Василья Іоанновича первымъ управлялъ Государствомъ, и въ Іюлѣ мѣсяцѣ первымъ избранъ отъ Бояръ и всѣхъ властей для переговоровъ съ Гетманомъ Желковскимъ, на какихъ правахъ быть Царемъ Россійскимъ Польскому Королевичу. Въ 1611 году въ Январѣ мѣсяцѣ первымъ подписалъ Грамоты, посланныя въ Смоленскъ къ Воеводамъ и къ Посламъ бывшимъ подъ Смоленскомъ у Польскаго Короля. Въ 1612, 1613 годахъ въ овладѣніе Поляками Москвою пребывалъ у нихъ и у измѣнниковъ ихъ въ неволѣ, и наконецъ по двухъ разбитій Гетмана Хоткѣевича Стольникомъ Княземъ Пожарскимъ и по взятьѣ Октября 22

числа симъ Княземъ города Китая приступомъ освобожденъ изъ сей неволи и выпущенъ злодѣями изъ Кремля. Но очищеніи же отъ враговъ всей Москвы и по совершенномъ пораженіи Польскихъ и измѣнническихъ силъ, первымъ при избраніи Царя Михаила Феодоровича на Всероссійскій Престолъ, и при коронаціи сего Государя Іюля 11 числа держалъ Царскую Корону и золотыми его осыпалъ. Въ 1614 году въ Вербное Воскресенье; въ 1615 году въ селѣ Зубцовѣ и Марта 25 въ 1616, 1617 годахъ при представленіяхъ Государю Аглинскаго Посла у Государя за столомъ былъ. Въ 1618 году при крестномъ цѣлованіи о мирѣ съ Швеціею шапку Государеву держалъ. Въ 1619 году въ Свѣтлое Воскресенье у Государя за столомъ былъ; въ семъ же году первымъ въ ближней Царской Думѣ и встрѣчалъ за рѣкою Пресною Государева отца, возвращающагося изъ Польскаго полона Митрополита Филарета Никитича; а Іюля 23 числа при поставленіи его въ Патріархи и въ 1620 году Января 6 и въ Свѣтлое Воскресенье; въ 1621 году Сентября 8 и при отпускѣ Аглинскаго посла въ 1622 году Февраля 2 и Марта 15 числъ у Государя за столомъ былъ. Въ 1623 году Февраля 19 числа умеръ, и погребенъ въ Москвѣ въ Симоновѣ монастырѣ.

186. Князь Василій Ивановичь. Въ 1576 году первымъ Рындою при представленіи Государю Цесарскаго Посла. Въ 1577 году первымъ Воеводою передоваго полку въ походѣ къ Кеси, а послѣ съ Апрѣля мѣсяца первымъ Воеводою правой руки войскъ въ Тарузѣ; въ семъ же году пожалованъ въ Бояра. Въ 1578 году съ осени первымъ Воеводою передоваго полку на берегу Оки, а Января 21 числа посланъ въ Лифляндію. Въ 1579 году пятымъ Воеводою войскъ во Псковѣ; Декабря 5 числа посланъ первымъ Воеводою Сторожеваго полку противъ Литовцевъ и Лифляндцевъ, и велѣно писаться у него въ Новгородѣ дѣтямъ Боярскимъ, Муромцамъ, Рязанцамъ и Алексинцамъ; въ Августѣ мѣсяцѣ отправленъ первымъ Воеводою лѣвой руки войскъ къ Полотску. Въ 1580 году первымъ Воеводою передоваго полку въ Тарузѣ, потомъ Сторожеваго полку въ Волокламскѣ; а Мая съ 23 числа паки передоваго полку во Ржевладимірѣ, и велѣно ему, ежели Польской Король пойдетъ ко Пскову, остаться вторымъ Воеводою во Ржевѣ; а ежели пойдетъ Король къ Смоленску, то идти ему первымъ Воеводою передоваго полку въ Вязьму; въ семъ же году четвертымъ Воеводою въ Новгородѣ. Въ 1581 году въ Старицѣ у Государя за столомъ былъ при Папинѣ Послѣ, а послѣ первымъ Воеводою передоваго полку въ Зубцовѣ и Волоколамскѣ. Въ 1582 году Сентября 15 числа указано ему сбираться съ ратными людьми въ оныхъ же городахъ; Декабря 31 числа посланъ первымъ Воеводою правой руки войскъ противъ Шведовъ, и велѣно ему сбираться съ ратными людьми въ Вышнемъ-Волочкѣ; Февраля 7 числа указано ему идти изъ Вышняго-Волочка въ Новгородъ и быть тамо до Указа; потомъ первымъ Воеводою Сторожеваго полку на Выдропускѣ. Въ 1583 году Марта 21 числа умеръ и погребенъ въ Москвѣ въ Симоновѣ монастырѣ.

У 185 Князя Федора Ивановича:

24 Степень.

187. Князь Василій Федоровичь. Про него сказано, что онъ умеръ молодъ.

ЩЕНЯТЕВЪ РОДЪ КНЯЗЕЙ.

21 Степень.

Вышеозначенный 84 Князь Данїилъ Васильевичь прозывался *Щеня*, а потому потомки его и писалися *Щенятевыми*. Въ 1476 году былъ онъ въ Новгородскомъ съ Государемъ походѣ и въ семъ же году пожалованъ въ Бояра. Въ 1482 году Іюля 13 числа посланъ первымъ Воеводою войскъ на Вяшку. Въ 1484 году первымъ Воеводою войскъ въ походѣ на Литву. Въ 1487, 1489 годахъ первымъ Воеводою большаго полку въ походѣ на Вятку, гдѣ взялъ городъ Хлыновъ, всю оную землю Государю покорилъ, а лучшихъ Вятчанъ со всѣми семействами внутрь Россїи вывезъ. Въ 1490, 1492, 1493 годахъ первымъ Воеводою большаго полку въ походахъ на Литву, гдѣ завоевавъ города Вязьму, Дорогобужъ, Мценскъ и другїе, съ большимъ плѣномъ и великою добычею возвратился; въ семъ году посланъ первымъ въ Тверь съ Государевымъ сыномъ Княземъ Васильемъ Ивановичемъ. Въ 1494, 1495, 1496 годахъ первымъ ходилъ Воеводою подъ Выборгъ и въ Лифляндїи учинилъ великїя опустошенїя. Въ 1499 году посланъ изъ Твери на Литву и при рѣкѣ Полмѣнѣ въ Тишиновѣ разбилъ Литовцевъ. Въ 1500 году Іюня 14 числа при рѣкѣ Ведрошѣ по кровопролитномъ боѣ Литовцевъ разбилъ, Князя Острожскаго, Пана Осшиковича, Маршала Литовара и другихъ многихъ знатныхъ Начальниковъ взявъ въ полонъ, въ Москву къ Государю отослалъ, а потомъ города Торопецъ, Пуштмль и другїе взялъ. Въ 1501 году первымъ посланъ въ Тверь съ Государевымъ сыномъ Княземъ Васильемъ Ивановичемъ, отшуда ходилъ первымъ Воеводою большаго полку на Литву и при рѣкѣ Троснѣ Литовцевъ совершенно разбилъ. Въ 1502 году названъ Новгородскимъ Намѣстникомъ и посланъ первымъ Воеводою большаго полку противъ Лифляндцевъ, которыхъ Ноября 24 числа разбивъ и всю страну опустошивъ Колываня до Инвангорода опустоша, съ полѣдою и великимъ плѣномъ возвратился; а потомъ отправленъ на помощь Князю Пенькову противъ Лифляндцевъ же, и былъ вторымъ Воеводою въ большомъ полку. Въ 1503 году отправленъ первымъ Воеводою большаго полку на помощь Пскову противъ Лифляндцевъ, а потомъ изъ Твери въ семъ же и въ 1504 году изъ Новгорода ходилъ первымъ Воеводою большаго полку на Литву. Въ 1506 году вторымъ Воеводою большаго полку въ походѣ къ Мспиславлю, Полонску и другимъ Литовскимъ мѣстамъ. Въ 1507 году первымъ Воеводою большаго полку въ Вязьмѣ, отшуда по Казанскимъ вѣстямъ отправленъ въ Муромъ, и указано ему тамъ быть по соединенїи Воевода первымъ Воеводою большаго полку. Въ 1508 году велѣно ему идти первымъ Воеводою большаго полку Новгородской рати изъ Новгорода на помощь Стародубскимъ Князьямъ; потомъ изъ Великихъ-Лукъ на Литву и по Литовскимъ вѣстямъ къ Вязьмѣ, а по вѣстямъ изъ Торопца къ сему городу, и въ 1509 году первымъ въ Торопцѣ приводилъ Торопчанъ къ присягѣ въ вѣрности Государю. Въ 1510 году Января съ 20 числа первымъ въ походѣ съ Государемъ изъ Новгорода во Псковъ. Въ 1511 году первымъ Воеводою большаго полку Украинскихъ войскъ. Въ 1512 году весною посланъ первымъ Воеводою большаго полку на Угру и про-

шивъ пришедшихъ на Бѣлевскїя, Одоевскїя, Воротынскїя и Алексинскїя мѣста Крымцевъ, кои узнавъ о приходѣ его, поспѣшно удалились отъ Россїйскихъ странъ. Въ 1513 году въ Вязьмѣ, оттуда въ Дорогобужѣ, а изъ сего города въ походѣ подъ Смоленскомъ первымъ Воеводою большаго полку. Въ 1514 году во второмъ и третьемъ Государевыхъ походахъ къ Смоленску первымъ Воеводою большаго полку, и по сдачѣ сего города Іюля 13 числа посланъ отъ Государя первымъ занять оной и привести всѣхъ въ немъ къ присягѣ въ вѣрности. Въ 1515 году въ Дорогобужѣ и въ походѣ изъ сего города на Литву, также на долгомъ мосту первымъ Воеводою большаго полку. Въ 1516 году умеръ.

У него:

22 Степень.

188. *Князь* Михаилъ Даниловичь. Въ 1490, 1493, 1494 годахъ первымъ Воеводою былъ правой руки войскъ въ походахъ въ Вязьму. Въ 1507 году первымъ Воеводою большаго полку въ Одоевѣ. Въ 1510 году Января 28 числа посланъ отъ Государя изъ Пскова въ Новгородъ съ Посадниками и знатными Псковичянами съ ихъ семьями для отправленїя ихъ въ Москву. Въ 1511 году вторымъ Воеводою большаго полку Украинскихъ войскъ. Въ 1512 году Декабря 5 числа посланъ провожать изъ Москвы до Пупимля Крымскую Ханьшу Нур-Салтану; въ семъ же году въ походѣ на Литву, а послѣ на Сиверѣ противъ Крымцевъ первымъ Воеводою большаго полку, и по отпущеніи ихъ возвращенъ въ Москву. Въ 1513 году осенью въ Вязьмѣ, а потомъ въ походѣ изъ Дорогобужа къ Смоленску первымъ Воеводою правой руки войскъ; въ семъ же году пожалованъ въ Бояра. Въ 1514 году во второмъ и третьемъ Государевыхъ походахъ къ Смоленску первымъ Воеводою правой же руки войскъ, а послѣ взятья сего города посланъ изъ онаго отъ Государя Августа 7 числа первымъ Воеводою большаго полку къ Мстиславлю, которой взявъ, привелъ всѣхъ жителей къ присягѣ въ вѣрности Государю. Въ 1515 году въ Дорогобужѣ и въ походѣ изъ сего города на Литву первымъ Воеводою передоваго полку. Въ 1516 году первымъ Воеводою въ Вязьмѣ, а въ 1517 году въ Серпуховѣ. Въ 1518, 1519 годахъ первымъ Воеводою большаго полку на берегу Оки для охраненїя отъ прихода Крымцевъ. Въ 1520 году въ Тарузѣ, а въ 1521 году въ Серпуховѣ первымъ, откуда посланъ въ Коломну, гдѣ въ 1522 году встрѣчалъ Государя вторымъ Воеводою большаго полку. Въ 1528, 1529 годахъ въ Костромѣ; въ 1530 году въ Каширѣ, а въ 1531 году въ Серпуховѣ первымъ Воеводою. Въ 1534 году на Устюгѣ приводилъ жителей къ присягѣ въ вѣрности Государю; послѣ постригся, при постриженїи названъ *Мисаиломъ*, и умеръ въ семъ же году.

У него:

23 Степень.

189. *Князь* Василїй Михайловичь. Въ началѣ Августа мѣсяца 1541 года посланъ первымъ Воеводою войскъ на Пахру для охраненїя отъ прихода Крымцевъ. Въ 1544 году пожалованъ въ Бояра. Въ 1546 году первымъ Воеводою сперва передоваго, а послѣ большаго полку въ Коломнѣ. Въ 1547 году Намѣстникомъ и первымъ Воеводою въ Смоленскѣ, и въ семъ же году умеръ.

190. Князь Петръ Михайловичь. ВЪ 1542 году первымъ Воеводою въ Рязанѣ въ Январѣ мѣсяцѣ приходящихъ Нагайцевъ на многихъ бояхъ побилъ; а въ Декабрѣ 1543 года соединясь съ Воеводою Николы Зарайскаго пришедшихъ на Мещерскія и Спаго-Рязанскія мѣста, Нагайцевъ же разбилъ, и сошедшись съ Елатомскими Воеводами, гнался за оными врагами и почти всѣхъ ихъ избилъ, а послѣ былъ первымъ Воеводою въ Смоленскѣ. Въ 1544 году Марта съ перваго числа первымъ Воеводою третьяго большаго полку въ Казанскомъ нагорною стороною походѣ. ВЪ 1545 году первымъ Воеводою войскъ въ Бѣлевѣ и Одоевѣ. ВЪ 1549 году Апрѣля съ 20 числа первымъ Воеводою третьяго большаго полку въ Шведскомъ походѣ, а послѣ первымъ Воеводою въ Муромѣ и при Казанскомъ Царѣ Шихалеѣ: въ семъ же году пожалованъ въ Бояра. ВЪ 1550 году въ Сентябрѣ мѣсяцѣ въ походѣ изъ Москвы во Владимірѣ и Нижній, а Февраля съ 12 числа къ Казани вторымъ Дворовымъ Воеводою, и стоялъ подъ Казанью на Царевомъ лугу у Кобана озера; Мая 31 числа въ свадьбу двоюроднаго брата Царя Іоанна Васильевича Князя Владимѣра Андреевича и дѣвицы Нагова первымъ дружкою былъ; въ Іюлѣ мѣсяцѣ въ походѣ съ Государемъ въ Коломнѣ противъ Крымцевъ, а въ Августѣ вторымъ Воеводою большаго полку въ семъ же городѣ. ВЪ 1551 году названъ Коломенскимъ Намѣстникомъ; Сентября съ 27 числа первымъ Воеводою втораго большаго полку въ походѣ къ Полоцку; въ Ноябрѣ посланъ вторымъ Воеводою войскъ подъ города Чковъ и Березнь; а въ Декабрѣ первымъ Воеводою въ Рязанѣ, откуда ходилъ противъ Крымцевъ и разбилъ ихъ; Мая съ 15 числа на берегу Оки, и въ 1552 году въ Коломнѣ первымъ Воеводою правой руки войскъ; въ Маѣ мѣсяцѣ указано ему сбираться съ ратными людьми для Казанскаго похода въ Каширѣ, откуда Іюня 21 числа посланъ на помощь Тулѣ противъ Крымцевъ; послѣ чего въ походѣ на Казань первымъ Воеводою правой руки войскъ; Августа 25 числа указалъ ему Государь перейти съ полкомъ своимъ чрезъ рѣку Казанку ниже города и стать противъ онаго; 29 числа велѣно ему ставить туры и укрѣпиться съ восточной стороны Казани къ берегу Казанки рѣки; Октября 2 числа 1553 года въ приступъ и взятье Казани помогалъ Князю Курбскому къ Елбугинымъ воротамъ отъ рѣки Казанки приступающему, а во время боя уже внутри города пересѣкъ путь изъ замка бѣгущимъ къ онымъ воротамъ во многочисленной толпѣ Казанцемъ съ ихъ Царемъ, коего самого въ полонъ взялъ, и за бѣгущими изъ города къ лѣсу за рѣку Казанку по Алатской дорогѣ гнался и многихъ избилъ; по возвращеніи же изъ подъ Казани первымъ Воеводою передоваго полку у Николы Зарайскаго. ВЪ 1554 году названъ Устюгскимъ Намѣстникомъ, и по Государеву Указу приводилъ всѣхъ къ присягѣ въ вѣрности Государю, Царицѣ и Царевичу Ивану Ивановичу. ВЪ 1555 году первымъ Воеводою Сторожеваго полку на берегу Оки. ВЪ 1556 году зимою посланъ первымъ Воеводою большаго полку на Лифляндію, гдѣ опустошая всю страну, подступилъ подъ Выборгъ, подъ которымъ разбивъ Шведовъ, разпространилъ еще болѣе разоренїе въ непріятельской землѣ. ВЪ 1557 году Сентября съ 1 числа для храненія отъ прихода Крымцевъ

въ Воротынскѣ, а послѣ въ Каширѣ первымъ Воеводою правой руки войскъ. Въ 1558 году вторымъ встрѣчалъ на третьей встрѣчѣ Царя Шихалѣя; Марта съ 26 числа первымъ Воеводою Сторожеваго полку въ Коломнѣ. Въ 1559, 1560 годахъ первымъ Воеводою въ Свіяжскѣ. Въ 1561 году вторымъ Воеводою передоваго полку на берегу Оки. Въ 1562 году первымъ Воеводою въ Дорогобужѣ. Въ 1563 году Ноября съ 30 числа первымъ Воеводою Сторожеваго полку въ походѣ къ Полотску, а по взятьѣ сего города велѣно ему идти къ Невлю; послѣ же въ Тулѣ и по соединеніи изъ Михайлова Воеводъ въ Дедиловѣ первымъ Воеводою большаго полку. Въ 1564 году первымъ сидѣлъ при представленіи Митрополиту Польскихъ Пословъ и третьимъ былъ съ сими послами за большимъ Государевымъ столомъ; а потомъ посланъ первымъ Воеводою въ Полотскъ, и въ Октябрѣ мѣсяцѣ 1565 года увѣдомлялъ Государя о приходѣ къ сему городу и объ отступленіи отъ онаго Поляковъ и Литовцевъ; въ семъ же году ходилъ изъ Полотска къ Озерецку и за взятье онаго пожалованъ ему золотой, а послѣ первымъ Воеводою большаго полку съ Царемъ Симеономъ Калаевичемъ и Царевичемъ и Бакомъ во Ржевѣ. Въ 1566 году Сентября съ 29 числа по Путимльскимъ вѣстямъ пятымъ Воеводою въ Коломнѣ, и Октября съ 1 числа ходилъ первымъ Воеводою передоваго полку на помощь Болхову противъ Крымцевъ, за отступленіе коихъ отъ сего города пожалованъ ему золотой. Въ 1568 году посланъ вторымъ Воеводою войскъ противъ Крымцевъ же, и въ семъ году умеръ.

БУЛГАКОВЪ РОДЪ КНЯЗЕЙ.

21 Степень.

Означенный 85 Князь Иванъ Васильевичь прозывался *Булгакъ*, и по немъ произшедшіе отъ него *Булгаковыми* писалися. Въ 1476 году въ Новгородскомъ съ Государемъ походѣ былъ и пожалованъ въ Бояра. Въ 1482 году посланъ изъ Москвы первымъ Воеводою войскъ въ Лифляндію, гдѣ опустошая области, Марта 1 числа осадилъ Вильянъ, съ котораго взявъ окупъ и нанеся непріятелямъ много вреда, съ большимъ плѣномъ и великою добычею возвратился въ Москву. Въ 1493 году вторымъ Воеводою войскъ въ походѣ въ Вязьму. Въ 1495 году въ Новгородскомъ съ Государемъ походѣ былъ. Въ 1499 году умеръ.

У него:

22 Степень.

191. Князь Михаилъ Ивановичь *Голицынъ*. Смотри ниже.

192. Князь Андрей Ивановичь *Куракинъ*. Смотри ниже.

193. Князь Иванъ Ивановичь, по прозванію *Мѣшокъ*, показанъ въ Боярахъ, а о службѣ его нигдѣ ничего не сказано.

194. Князь Дмитрій Ивановичь, Боярской сынъ. Въ 1500 году Февраля 13 числа на свадьбу дочери Великаго Князя Іоанна Васильевича Княжны Софьи Ивановны и Князя Василья Даниловича Холмскаго десятымъ въ поѣздѣ былъ. Въ 1514 году послѣ взятья Смоленска посланъ Августа 13 числа вторымъ Воеводою войскъ къ Минску, Борисову и на Друцкія поля; а въ Сентябрѣ мѣсяцѣ 1515 года на бою подъ Оршаю взятъ Поляками въ полонъ, и содержась въ Польшѣ въ темничномъ за-

ключенїи сорокъ лѣтъ, много пострадавъ, тамо умеръ. Россїйская церковь уважая столь долговременное его страданїе за вѣру, Государя и Отечество, внесла имя его въ Соборный *Синодикъ* или *поминанье*, и ежегодно въ недѣлю Православїя провозглашаема ему была въ Успенскомъ Соборѣ *вѣчная память*.

ГОЛИЦЫНЪ РОДЪ КНЯЗЕЙ.

22 Степень.

Показанный 191 Князь Михаилъ Ивановичь прозывался *Голица*, а по сему потомки его *Голицынými* и пишутся; но до третьяго отъ него поколѣнїя писалися они иногда *Булгаковыми-Голицынými*, иногда же только однимъ названїемъ *Булгаковыми* или *Голицынými*; а по третьемъ поколѣнїи названїе *Булгаковыхъ* оставя, стали именоваться и нынѣ именуются однимъ названїемъ *Голицынými*. — Сей Князь Михаилъ Ивановичь въ 1492 году показанъ въ Новгородскомъ съ Государемъ походѣ въ числѣ дѣтей Боярскихъ. Въ 1500 году Февраля 13 числа въ свадьбу дочери Великаго Князя Іоанна Васильевича Княжны Софьи Ивановны и Князя Василья Даниловича Холмскаго осьмымъ въ поѣздѣ. Въ 1502 году первымъ Воеводою большаго полку въ походѣ изъ Ржева на Литву. Въ 1503 году первымъ посланъ занять въ Литвѣ города пришедшихъ Князей въ Россїю служить. Въ 1507 году первымъ Воеводою въ походѣ на Плесу, и велѣно ему, когда сойдутся войска, быть Воеводою правой руки войскъ. Въ 1509 году пожалованъ въ Бояра и Воеводою въ передовомъ полку въ походѣ изъ Вязьмы на помощь Дорогобужу противъ Литовцевъ. Въ 1510 году вторымъ въ походѣ съ Государемъ въ Повгородъ, Псковъ и обратно въ Москву. Въ 1512 году первымъ Воеводою передоваго полку на Угрѣ, а по перемѣнѣ Воеводъ первымъ же Воеводою большаго полку противъ пришедшихъ къ Бѣлеву Татаръ и по отшествїи ходилъ за ними; послѣ чего вторымъ Воеводою войскъ въ Рязанскихъ мѣстахъ, у рѣки Осетра стоявшихъ. Въ 1513 году первымъ Воеводою большаго полку на Угрѣ и Упѣ для храненїя отъ Татаръ, а послѣ вторымъ Воеводою Сторожеваго полку въ походахъ съ Государемъ къ Смоленску; и въ 1514 году послѣ взятья сего города посланъ Августа 13 числа первымъ Воеводою войскъ къ Минску, Борисову и на Друцкїя поля, гдѣ на бою въ Сентябрѣ мѣсяцѣ 1515 года подъ Оршею при рѣкѣ Крапивнѣ взятъ Поляками въ полонъ, въ которомъ содержался по 1552 годъ, въ коемъ году Польской Король разсудилъ употребить его посредникомъ для полученїя отъ Россїйскаго Дюрамила или перемирїя, и для сего отпустилъ его въ Москву съ условїемъ, чтобъ онъ возвратился въ Польшу, ежели миръ или перемирїе заключено не будетъ. Въ 1553 году первымъ оставленъ Москву вѣдать во время Государева похода противъ Крымскаго Хама и при возвращенїи изъ сего похода въ Москву встрѣчалъ Государя на Срѣтенкѣ. Наконецъ принялъ онъ въ Троицо-Сергїевѣ монастырѣ санъ монашескїй, при постриженїи названъ *Іоною*, и въ сей Лаврѣ умеръ. Церковь Россїйская почитая долговременное его въ Полъскомъ полону страданїе, внесла имя его въ Соборный Синодикъ, и ежегодно въ недѣлю Православїя провозглашала ему *вѣчную память*.

У него:

23 Степень.

195. Князь Юрій Михайловичь. ВЪ 1522 году первымъ Рындою при Государѣ въ походѣ въ Коломну прогналъ Крымскаго Хана. ВЪ 1525 году пожалованъ въ Кравчіе. ВЪ 1529 году послѣ роспуска большихъ Воеводъ первымъ Воеводою на берегу Оки и ходилъ къ Мстиславлю. ВЪ 1530 году отъ Кравческія должности отставленъ. ВЪ 1533 году въ свадьбу роднаго брата Великаго Князя Василья Іоанновича Князя Андрея Ивановича за столомъ у Государя былъ. ВЪ 1534 году вторымъ Воеводою правой руки войскъ въ Коломнѣ для храненія отъ Крымцевъ. ВЪ 1535 году на берегу Оки, и въ 1536 году по Стародубскимъ вѣстямъ сперва въ Коломнѣ, а послѣ въ Серпуховѣ первымъ Воеводою Сторожеваго полку. ВЪ 1537 году вторымъ Воеводою на Угрѣ, потомъ во Владимірѣ, послѣ въ Муромѣ; и при соединеніи Мещерскихъ Воеводъ первымъ Воеводою Сторожеваго полку. ВЪ 1538 году первымъ Воеводою въ Серпуховѣ и назначенъ въ Казанской походъ первымъ Воеводою Сторожеваго полку судовой рати. ВЪ 1540 году пожалованъ въ Бояра, и во время нашествія Казанцевъ къ Мурому и Владимірру первымъ Воеводою правой руки войскъ, а послѣ первымъ же Воеводою большаго полку во Владимірѣ. ВЪ 1541 году посланъ весною первымъ Воеводою войскъ на Пахру для храненія отъ Крымцевъ; въ Іюлѣ мѣсяцѣ велѣно ему идти съ Пахры на берегъ Оки въ соединеніе къ стоящимъ тамо войскамъ и быть Воеводою въ большомъ полку, куда пришедъ, Крымскаго Хана со всѣми его силами Августа 1 числа отъ Оки отбили и принудили его выдти изъ Россійскихъ предѣловъ. ВЪ 1544 году Марта съ 1 числа первымъ Воеводою третьяго большаго полку въ Казанскомъ Окою походѣ. ВЪ 1545 году Марта съ 1 числа первымъ Воеводою Сторожеваго полку на берегу Оки по Крымскимъ вѣстямъ. ВЪ 1546 году первымъ Воеводою Сторожеваго полку въ походѣ съ Государемъ въ Коломнѣ, а послѣ первымъ Намѣстникомъ въ Новгородѣ. ВЪ 1548 году первымъ Воеводою большаго полку на возвратномъ съ Государемъ съ Роботки въ Нижній и Владимірѣ походѣ, и въ семъ же году въ Коломнѣ первымъ Воеводою большаго полку; а въ 1549 году велѣно ему изъ Москвы ѣхать въ Коломну же къ Николину дню и быть тамо вторымъ Воеводою большаго полку; а въ семъ же году ходилъ первымъ Воеводою шестнадцатаго передоваго полку въ Шведской походъ. ВЪ 1550 году въ Юрьевѣ первымъ и указано сбираться у него Дворянамъ, дѣтямъ Боярскимъ и ратнымъ людямъ для Казанскаго похода, и въ Февралѣ мѣсяцѣ первымъ Воеводою Сторожеваго полку стоялъ противъ Казани на луговой сторонѣ по Галичской дорогѣ; Мая 31 числа Тысяцкимъ. ВЪ свадьбу двоюроднаго брата Царя Іоанна Васильевича Князя Владиміра Андреевича и дѣвицы Нагова, а послѣ первымъ Воеводою правой руки войскъ въ Коломнѣ. ВЪ 1551 году Сентября съ 27 числа первымъ Воеводою перваго Ертаульнаго полку въ походѣ къ Полотску; въ Апрѣлѣ мѣсяцѣ посланъ съ Царемъ Шихалѣемъ первымъ Воеводою большаго полку Судовой рати на Казань, и не доходя до сего города, поставилъ на рѣкѣ Свіягѣ городъ, и приведя въ вѣрность къ присягѣ горныхъ народовъ, послалъ на

учинить нападенїе на Казанскїя окружности, а самъ пошелъ изъ Свїяжска со всѣми войсками къ сей Татарской столицѣ, и разположась отъ Волги до Бежболды и вверхъ на четыре версты отъ города до Царицынскаго луга, столь стѣснилъ Казанцевъ, что принуждены они были покориться и выдать ему молодаго Царя своего Ушемишъ-Гирея съ матерью; послѣчего вѣхалъ онъ въ Казань съ Царемъ Шихалѣемъ Августа 16 числа, возвелъ его на сїе Царство, привелъ какъ его, такъ и всѣхъ Казанцевъ къ присягѣ въ вѣрности Государю, освободилъ множество Россїянъ изъ полону, и учредя все, пошелъ съ войсками обратно въ Россїю и пришелъ въ Москву въ Сентябрѣ мѣсяцѣ. 1552 Года подалъ Государю кляпвенныя и договорныя Грамоты Казанцевъ и Царя Шихалѣя, и привезъ съ собою Ушемишъ-Гирея съ матерью и многихъ знаменитѣйшихъ Казанцевъ. Въ 1554 году первымъ Воеводою въ Свїяжскѣ годовалъ. Въ 1555 году Ноября 8 числа въ свадьбу Князя Ивана Дмитрїевича Бѣльскаго и Княжны Шуйской первымъ сидѣлъ за Государевымъ кривымъ столомъ; въ семъ же году въ походѣ съ Государемъ былъ въ Коломнѣ и Тулѣ противъ Крымцевъ. Въ 1556 году вторымъ оставленъ Москву вѣдать во время Государева отсутствїя въ Серпуховѣ. Въ 1558 году Апрѣля 22, 23, 24 чиселъ въ свадьбу двоюроднаго брата Царя Іоанна Васильевича Князя Владимїра Андреевича и Княжны Одоевской вторымъ сидѣлъ въ большомъ Государевомъ столѣ, и посыланъ отъ Государя звать онаго Князя на мѣсто; въ семъ же году первымъ Намѣстникомъ и Воеводою во Псковѣ. Въ 1559, 1560 годахъ первымъ Воеводою въ Казанѣ. Въ 1561 году умеръ.

У него:

24 Степень.

196. Князь Иванъ Юрьевичь. Въ 1540 году третьимъ Головою и пятымъ Есауломъ въ Государевомъ полку и съ нимъ дѣтей Боярскихъ сто шестьдесятъ семь человѣкъ въ Колыванскомъ походѣ. Въ 1543 году Воеводою въ Калугѣ. Въ 1547 году Воеводою правой руки войскъ въ Коломнѣ. Въ 1549 году Стольникъ третьимъ Головою въ Государевомъ полку и съ нимъ дѣтей Боярскихъ сто шестьдесятъ семь человѣкъ въ Шведскомъ походѣ. Въ 1555 году Ноября 8 числа въ свадьбу Князя Ивана Дмитрїевича Бѣльскаго и Княжны Шуйской въ поѣздѣ былъ; въ семъ же и въ 1556, 1557 годахъ Рындою съ Государевымъ большимъ Сайдакомъ въ походахъ въ Коломну и Тулу противъ Крымцевъ. Въ 1560 году послѣ отпуска съ Сосны Боярина Князя Воротынскаго съ шоварищи и по Рыльскимъ вѣстямъ о приходѣ Крымцевъ третьимъ Воеводою большаго полку, а по роспускѣ большихъ Воевода первымъ Воеводою въ Тулѣ; и наконецъ по Крымскимъ вѣстямъ велѣно ему изъ Тулы идти и быть первымъ же Воеводою отъ поля въ Пронскѣ. Въ 1563 году первымъ Воеводою въ Дѣдиловѣ, а послѣ въ Тулѣ въ передовомъ полку первымъ Воеводою. Въ 1564 Сентября со 2 числа первымъ Воеводою въ Дѣдиловѣ; Апрѣля 7 числа въ Калугѣ; 27 числа изъ Калуги посланъ въ Брянскъ, а изъ Брянска возвратно къ Калугѣ первымъ Воеводою Сторожеваго полку, и велѣно ему, ежели

Липовцы пойдутъ къ Лукамъ или къ Полотску, идти Воеводою въ большомъ полку съ Бояриномъ Княземъ Бѣльскимъ; въ семъ же году при угощеніи Польскаго Посла у сего Боярина вторымъ за столомъ сидѣлъ. Въ 1565 году съ Сентября мѣсяца первымъ Воеводою для вылазокъ въ Рязани; Мая 19 числа указано ему сходитися на берегъ Оки и быть Воеводою въ большомъ полку съ Бояриномъ Княземъ Бѣльскимъ; а по тайной росписи велѣно ему по вѣстямъ идти съ берегу на встрѣчу Государю Воеводою въ большомъ же полку съ Бояриномъ Княземъ Мстиславльскимъ. Въ 1566 году Воеводою въ Тулѣ. Въ 1568 году первымъ Воеводою правой руки войскъ въ Великихъ-Лукахъ, потомъ въ Торопцѣ и въ семъ же году вторымъ Воеводою большаго полку на берегу Оки противъ Крымцевъ. Въ 1570 году Мая 17 числа посланъ по Путимльскимъ вѣстямъ первымъ Воеводою въ Тулу; а во время нашествія Татаръ первымъ Воеводою лѣвой руки войскъ на берегу Оки, и велѣно ему для учиненія имъ опшора идти за рѣку первымъ Воеводою большаго полку. Въ 1571 году первымъ Воеводою въ Тулѣ. Въ 1572 году посланъ первымъ Воеводою въ Пермь. Въ 1573 году съ весны первымъ Воеводою Сторожеваго полку на берегу Оки. Въ 1574 году пожалованъ въ Бояра и посланъ осенью первымъ Воеводою большаго полку въ Елатьму противъ Казанцевъ, а съ весны первымъ же Воеводою большаго же полку въ Серпуховѣ; а въ 1576 году указано ему изъ Серпухова ѣхать въ Москву для Собора; весною сего года посланъ первымъ Воеводою правой руки войскъ на Мышегу и съ нимъ были одиннадцать Головъ; Августа съ 15 числа Воеводою большаго полку въ Серпуховѣ. Въ 1577 году въ Январѣ мѣсяцѣ отправленъ первымъ Воеводою правой руки войскъ къ Колывани и съ нимъ шесть Головъ, отнуда по многимъ боямъ съ непріятелями Марша 13 числа возвратились во Псковъ, а съ Апрѣля мѣсяца первымъ Воеводою передоваго полку въ Калугѣ. Въ 1578 году Января 21 числа посланъ первымъ Воеводою Сторожеваго полку въ Лифляндію; въ Маѣ мѣсяцѣ первымъ Воеводою большаго полку подъ Полчевымъ, и взявъ сей городъ, въ Іюлѣ мѣсяцѣ ходилъ къ Кеси. Въ 1579 году Декабря съ 5 числа первымъ Воеводою лѣвой руки войскъ противъ Лифляндцевъ, и велѣно у него въ Новгородѣ писаться дѣтямъ Боярскимъ Романовцамъ, Юрьеповольцамъ, Углечанамъ и Верейчанамъ; а во время пришествія Польскаго Короля къ Полотску вторымъ Воеводою большаго полку въ семъ городѣ и кругѣ онаго, послѣ оставленъ вторымъ Воеводою въ Новгородѣ. Въ 1580 году Мая 23 числа указано ему, ежели Польской Король пойдетъ ко Пскову, идти изъ Новгорода во Ржеву-Владимировъ; а ежели Король пойдетъ къ Смоленску, то идти ему въ Вязьму первымъ Воеводою Сторожеваго полку. Въ 1581, 1582 годахъ вторымъ, а въ 1583 году первымъ осаднымъ Воеводою въ Новгородѣ и въ семъ году умеръ.

197. Князь Василій Юрьевичь. Въ 1536 году первымъ Воеводою Ертаульнаго полку въ походѣ противъ Шведовъ и отправленъ изъ Новгорода Воеводою въ большомъ полку съ Царемъ Сакбулатомъ Бекбулатовичемъ къ Выборгу, а послѣ указано ему быть въ Юрь-

свѣ. Въ 1549 году Стольникъ, четвертымъ Есауломъ въ Шведскомъ походѣ. Въ 1551 году пятьдесятъ первымъ Головою въ Государевомъ полку и съ нимъ дѣтей Боярскихъ сто семьдесятъ семь человѣкъ въ походѣ къ Полотску. Въ 1562 году первымъ Воеводою большаго полку Украинскихъ войскъ. Въ 1563 году первымъ Воеводою передоваго полку у Дѣдилова стоявшаго. Въ 1564 году первымъ Воеводою въ Пронскѣ годовалъ. Въ 1565 году съ Сентября мѣсяца первымъ Воеводою въ Одоевѣ; Мая 19 числа указано ему по Литовскимъ и Крымскимъ вѣстямъ идти изъ Одсега на берегъ Оки и быть Воеводою въ Сторожевомъ полку съ Княземъ Шуйскимъ; а по тайной росписи велѣно ему по вѣстямъ идти съ берега на встрѣчу Государю Воеводою въ большомъ полку съ Бояриномъ Княземъ Мстиславлскимъ. Въ 1567 году съ Сентября мѣсяца первымъ Воеводою въ Тулѣ. Въ 1568 году по возвращеніи Государевомъ въ Москву первымъ Воеводою Сторожеваго полку въ Великихъ-Лукахъ, а потомъ Воеводою въ Волоколамскѣ для храненія отъ Литовцевъ. Въ 1570 году съ Сентября мѣсяца Намѣстникомъ и Воеводою въ Брянскѣ. Въ 1571 году первымъ Воеводою въ Тулѣ, а по сходѣ Украинскихъ Воеводъ указано ему быть первымъ Воеводою большаго полку противъ Крымцевъ, по отступленіи же ихъ первымъ Воеводою передоваго полку въ Серпуховѣ. Въ 1572 году первымъ Воеводою Ертаульнаго полку къ зимнемъ съ Государемъ походѣ въ Новгородъ, откуда посланъ противъ Шведовъ первымъ Воеводою большаго полку; потомъ велѣно быть ему въ Юрьевѣ, а въ весеннемъ сего же года Государевомъ въ Новгородѣ же походѣ вторымъ Воеводою въ переловомъ полку былъ и посланъ первымъ Воеводою въ Сыренскъ. Въ 1573 году осенью первымъ Воеводою Сторожеваго полку на берегу Оки, а зимою вторымъ Воеводою большаго полку въ походѣ съ Государемъ подъ Паиду, и по взятьѣ сего города посланъ первымъ Воеводою передоваго полку противъ непріятелей, Ропу мызу взяли и въ семъ же году первымъ Воеводою въ Юрьевѣ; а въ свадьбу дочери двоюроднаго брата Царя Іоанна Васильевича Князя Владимира Андреевича Княжны Маріи Владимировны и Короля Арцы-Магиуса, вторымъ сидѣлъ у Государя за столомъ. Въ 1574 году осенью указано ему идти первымъ Воеводою правой руки войскъ въ Елатму противъ Ташаръ, а весною первымъ же Воеводою Сторожеваго полку въ Коломнѣ. Въ 1575 году съ осени первымъ Воеводою въ Серпуховѣ, а послѣ первымъ Воеводою правой руки войскъ на Мышецѣ. Въ 1576 году съ весны первымъ Воеводою лѣвой руки войскъ въ Каширѣ и съ нимъ пять Головъ. Въ 1577 году пожалованъ въ Бояра и посланъ зимою первымъ Воеводою передоваго полку къ Колывани и съ нимъ шесть Головъ, откуда по многимъ боямъ съ непріятелями 13 числа Марта возвратилися во Псковъ; а съ Апрѣля мѣсяца первымъ Воеводою Сторожеваго полку въ Коломнѣ. Въ 1578 году посланъ Воеводою большаго полку къ Ровнову и по взятьѣ имъ сего города, когда Литовцы взяли Нель, велѣно ему идти къ сему городу; а какъ они взяли Кесь, то ходилъ водъ сей городъ вторымъ Воеводою большаго полку и въ семъ же году былъ первымъ въ Юрьевѣ, откуда указано ему идти къ Сыренску.

Въ 1579 году Декабря съ 5 числа вторымъ Воеводою Сторожеваго полку противъ Литовцевъ и Лифляндцевъ, и велѣно у него сбираться во Псковѣ дѣтямъ Боярскимъ Боровичамъ, Рословцамъ, Караченцамъ, Новосильцамъ, Бѣжанищамъ и Кашинцамъ; въ Августѣ мѣсяцѣ вторымъ же Воеводою того же полку противъ Польскаго Короля, къ Полотску пришедшаго. Въ 1580 году Мая съ 23 числа первымъ Воеводою передоваго полку въ Калугѣ, для храненія отъ Крымцевъ, и указано ему, ежели Крымцы не будутъ идти во Рже-Владимiръ, къ Великому Князю Симеону Бекбулатовичу Тверскому, а оттуда въ Новгородъ, и въ семъ же году былъ первымъ Воеводою лѣвой руки войскъ въ Волоко-Ламскѣ. Въ 1581 году первымъ Воеводою Сторожеваго полку въ Зубцовѣ. Въ 1582 году Декабря съ 31 числа первымъ Воеводою передоваго полку въ Шведскомъ походѣ, и велѣно ему сбираться съ ратными людьми въ Торопцѣ и Вышнемъ-Волочкѣ; Іюля съ 22 числа первымъ годовымъ Воеводою въ Новгородѣ, отшкуда Августа 21 числа 1583 года указано ему ѣхать въ Москву. Въ 1584 году съ весны первымъ Воеводою въ Смоленскѣ. Въ 1585 году умеръ.

У 196 Князя Ивана Юрьевича:

25 Степень.

198. Князь Иванъ Ивановичь, по прозванiю *Шпакъ*, Стольникъ. Въ 1576 году третьимъ Рындою при представленiи Государю въ Можайскѣ Цесарскаго Посла. Въ 1577 году вторымъ посылочнымъ Воеводою въ большомъ полку въ походѣ съ Государемъ на Лифлянлiю, и посланъ изъ Пскова первымъ Воеводою передоваго полку занять Кесь и къ Товью, Трекашу и Владимiрцу. Въ 1579 году Рындою съ большимъ Царевичемъ Сайдакомъ въ походѣ противъ Лифляндцевъ. Въ 1581 году первымъ Воеводою лѣвой руки войскъ въ Зубцовѣ. Въ 1582 году Мая 3 числа посланъ первымъ Воеводою правой руки войскъ въ Тесовъ для Шведскаго похода; Іюля съ 22 числа первымъ Воеводою той же руки во Псковѣ. Въ 1583 году первымъ Воеводою большаго полку въ Новгородѣ для храненiя отъ Шведовъ, а послѣ велѣно ему ѣхать въ Москву. Въ 1584 году первымъ Воеводою передоваго полку въ Калугѣ. Въ 1585 году Октября съ 26 числа первымъ Воеводою большаго полку въ Серпуховѣ. Въ 1586 году Ноября 23 числа назначенъ вторымъ Воеводою большаго полку въ Шведской походъ. Въ 1588 году первымъ Воеводою правой руки войскъ на берегу Оки противъ Крымцевъ. Въ 1589 году первымъ Воеводою большаго полку въ Новгородѣ. Въ 1590 году Января 4 числа посланъ изъ Новгорода первымъ Воеводою Сторожеваго полку противъ Шведовъ, у коихъ побрали многiе города. Въ 1591 году Апрѣля съ 26 числа первымъ Воеводою Сторожеваго же полку на берегу Оки противъ Крымскаго Хана, а послѣ первымъ Воеводою въ Смоленскѣ. Въ 1592 году пожалованъ въ Бояра и отправленъ первымъ посыльнымъ Воеводою въ большомъ полку подъ Выборгъ, потомъ первымъ Воеводою провожалъ съѣстные припасы изъ Новгорода въ Иванъ-городъ; послѣ оставленъ въ Орѣшкѣ, и наконецъ посланъ первымъ Воеводою правой руки войскъ на берегъ Оки противъ Крымцевъ. Въ 1593 году Декабря 25 числа у Государя за столомъ былъ, а въ Апрѣлѣ мѣсяцѣ первымъ Воеводою Сто-

рожеваго полку на берегу Оки. ВЪ 1596 году первымЪ Воеводою лѣвой руки войскЪ вЪ Каширѣ. ВЪ 1597, 1598 годахЪ вЪ походахЪ противЪ КрымцевЪ первымЪ Воеводою лѣвой же руки войскЪ. ВЪ 1600, 1601, 1602 годахЪ первымЪ Воеводою вЪ Казанѣ. ВЪ 1605 году Воеводою вЪ войскахЪ противЪ Гришки Разстриги. ВЪ 1607 году умерЪ.

199 Князь Андрей Ивановичь, по прозванїю *Скурина*. ВЪ 1579, 1580 годахЪ Рындою былЪ сЪ другимЪ ЦаревичемЪ СайдакомЪ вЪ походахЪ на Лифляндїю. ВЪ 158 году вЪ бракосочетанїе Царя Іоанна Васильевича сЪ дѣвицею Нагова вЪ поѣздѣ былЪ. ВЪ 1585 году первымЪ Воеводою передоваго полку сперьва вЪ Алексинѣ, а послѣ вЪ Калугѣ. ВЪ 1586 году вЪ Сентябрѣ мѣсяцѣ отпущенЪ сЪ службы. ВЪ 1588 году первымЪ Воеводою передоваго полку вЪ Дѣдиловѣ, а вЪ 1589 году вЪ Тулѣ. ВЪ 1590 году Головою вЪ ГосударевомЪ полку вЪ походѣ вЪ НовгородЪ и на Шведскїе города. ВЪ 1591 году Января 10 числа смотрѣлЪ вЪ большой ГосударевЪ столЪ; Апрѣля 26 числа посланЪ первымЪ Воеводою лѣвой руки войскЪ вЪ Каширу для прихода Крымскаго Хана, а изЪ Каширы пришелЪ кЪ Москвѣ и гнали КрымцевЪ отЪ сей Столицы до Серпухова. ВЪ 1592 году первымЪ Воеводою передоваго полку вЪ Калугѣ. ВЪ 1593 году первымЪ Воеводою лѣвой руки войскЪ на берегу Оки. ВЪ 1595, 1598 годахЪ первымЪ Воеводою во Псковѣ. ВЪ 1599 году пожалованЪ вЪ Бояра. ВЪ 1600, 1601 годахЪ первымЪ Воеводою во Псковѣ. ВЪ 1602 году Августа 6 числа у Государя за столомЪ былЪ. СЪ 1603 года четырнадцатымЪ вЪ ближней Царской Думѣ. ВЪ семЪ же году вторымЪ встрѣчалЪ на второй встрѣчѣ на крыльцѣ при представленїи Государю Датскаго Королевича. ВЪ 1605 году умерЪ.

У 197 Князя Василья Юрьевича:

200 Князь Василїй Васильевичь. ВЪ 1587 году посланЪ закладывать городЪ Богородицкой. ВЪ 1590 году Января сЪ 4 дня первымЪ Воеводою лѣвой руки войскЪ вЪ походѣ кЪ Ругодѣву, а Апрѣля сЪ 8 числа первымЪ Воеводою передоваго полку вЪ Тулѣ. ВЪ 1591 году показанЪ вЪ СтольникахЪ; Января 10 числа смотрѣлЪ вЪ кривой ГосударевЪ столЪ; вЪ семЪ же году первымЪ Воеводою передоваго полку вЪ Дѣдиловѣ, откуда увѣдомлялЪ Государя о походѣ Крымскаго Хана на Россїю; потомЪ вторымЪ Воеводою Сторожеваго полку вЪ Крапивнѣ, и велѣно ему быть вЪ сходѣ береговыхЪ войскЪ во время нашествїя КрымцевЪ первымЪ Воеводою передоваго полку; по отступленїи же отЪ Москвы Хана Крымскаго посланЪ вЪ погоню за нимЪ первымЪ Воеводою правой руки войскЪ; послѣ чего пожаловано ему полуторной золотой, шуба во сто рублей и кубокЪ вЪ семь гривенокЪ. ВЪ 1592 году Февраля сЪ 21 числа вЪ Новгородѣ первымЪ Воеводою большаго полку и стоялЪ на Тесовѣ, а послѣ первымЪ Воеводою передоваго полку вЪ Новгородѣ же; и вЪ 1593 году тутЪ же первымЪ Воеводою большаго полку. ВЪ 1594 году Марта сЪ 31 числа вЪ Тулѣ большаго же полку первымЪ Воеводою, и велѣно ему идти противЪ КрымцевЪ. ВЪ 1597 году первымЪ Воеводою вЪ Смоленскѣ, а вЪ 1598 году во Псковѣ, и вЪ Декабрѣ мѣсяцѣ получилЪ отЪ Государя повелѣнїе стараться уничтожить слухи о ГосударевомЪ желанїи войну начать со Швецїею и увѣ-

ришь при границѣ находящихся, что Государь желаетъ съ своими сосѣдами союзъ и спокойствіе содержать. Въ 1599, 1600, 1601 годахъ первымъ Воеводою въ Смоленскѣ. Въ 1602 году пожалованъ въ Бояра, и Сентября 19 числа первымъ встрѣчалъ при въѣздѣ въ Москву Датскаго Королевича и провожалъ его до назначеннаго жить ему дома. Въ 1603 году Сентября 3 числа у Царевича за столомъ былъ въ трапезѣ Троицо-Сергіева монастыря, и въ семъ же году первымъ при объѣздѣ въ Москвѣ для береженія въ Каменномъ Царевѣ городѣ отъ Москвы рѣки въ Чертольѣ. Въ 1604 году посланъ первымъ Воеводою передоваго полку къ Чернигову противъ Гришки Разстриги. Въ 1605 году пятнадцатымъ въ ближней Царской Думѣ и первымъ вертѣлъ въ Москвѣ для службы дѣтей Боярскихъ; потомъ отправленъ первымъ Воеводою передоваго полку на помощь Новгороду-Сиверскому, гдѣ Декабря 21 и Января 20 числъ разбили Самозванца, за что и пожалованъ ему золотой; а послѣ первымъ Воеводою правой руки войскъ подъ Кромами; наконецъ посланъ изъ Тулы первымъ Москву вѣдать. Въ 1606 году Мая 8 числа въ свадьбу Гришки Разстриги и Маринки девятымъ сидѣлъ въ большомъ столѣ противъ Боярынь. Въ 1608 году посланъ первымъ Воеводою передоваго полку противъ Стародубскаго Самозванца измѣнниковъ, и Литовцевъ имъ помогающихъ, и пришедъ къ Болхову, пошелъ оттуда весною къ Орлу, встрѣтился съ сими злодѣями, и разбивъ ихъ по двудневномъ бою, пошли къ Москвѣ для защищенія сея Столицы. Въ семъ же году вторымъ въ отвѣтѣ былъ съ Польскимъ Посломъ. Въ 1609 году первымъ Воеводою въ Москвѣ у Чертольскихъ воротъ для осады и вылазокъ. Въ 1610 году по постриженіи Царя Василья Ивановича въ большой Думѣ Государственнаго Правленія; въ Іюлѣ мѣсяцѣ вторымъ опредѣленъ Боярами и всѣми властьми для договоровъ съ Гетманомъ Желковскимъ, на какихъ правахъ быть Царемъ Всероссійскимъ Польскому Королевичу, и Августа 27 числа поставленіе о семъ заключили; послѣ чего Сентября 11 числа 1611 года посланъ отъ всѣхъ властей, Чиновъ и народа Россійскимъ вторымъ полномочнымъ Посломъ вмѣстѣ съ Филаретомъ Никитичемъ, Митрополитомъ Ростовскимъ, и прочими къ Польскому Королю, тогда подъ Смоленскомъ находившемуся, для требованія Королевича сына его на Всероссійскій Престолъ, и отправясь въ сіе посольство, пріѣхали къ Смоленску Октября 7 числа и 12 Королю представлены были; а 15, 17, 20, 23, 26; Ноября 2, 18, 19; Декабря 2, 27, 28; Января 7, 27, 30; Февраля 1, 7, 8 числъ съѣзжались съ полномочными Польскими для переговоровъ, и во все время показавъ онъ твердость непоколебимую вѣрности къ Отечеству своему, претерпѣвая отъ Поляковъ наглости, ругательства, презрѣніе и грубости, наконецъ Марта 22 числа заключенъ ими подъ стражу; Апрѣля 2 присылали къ нему Король и Польскіе Паны, а 8 числъ приведенъ къ Канцлеру Польскому уговаривать его склониться на волю Короля; но какъ ни свирѣпости, ни угнѣтенія, ни угрозы, ни обѣщанія не возмогли поколебать его твердости и вѣрности къ Отечеству, то того же Апрѣля 13 числа отправили его подъ жестокою стражею въ Польшу, гдѣ заключили его въ темницу.

И сей знаменитый страдалецъ претерпѣвъ за Отечество свое отъ Поляковъ различныя люпости, въ Маѣ мѣсяцѣ 1619 года въ семъ заточеніи умеръ, въ самое то время, когда заключено уже было съ Польшею перемиріе и постановлено всѣмъ плѣннымъ Россійскимъ въ Отечество возвратиться. Онъ славенъ какъ по службѣ своей и по претерпѣнному имъ въ Польшѣ сему жестокому заточенію, такъ и потому, что по низверженіи съ Россійскаго Престола самозванца Гришки Разстриги, предлагаемо ему было Всероссійское Царство; но онъ не обольстился симъ предложеніемъ, отказался отъ онаго.

201. Князь Иванъ Васильевичъ, Дворянинъ. Въ 1591 году въ войскахъ былъ противъ Крымскаго Хана и за отступленіе онаго отъ Москвы пожалованъ ему золотой. Въ 1597 году вина наряжалъ за Государевымъ столомъ при Цесарскомъ Послѣ. Въ 1598 году вторымъ Головою и въ Есаулахъ въ Государевомъ полку въ походѣ въ Серпуховъ по Крымскимъ вѣстямъ. Въ 1599 году Августа 19 числа первымъ встрѣчалъ на крыльцѣ при представленіи Государю Шведскаго Королевича. Въ 1600 году первымъ Воеводою во Псковѣ. Въ 1605 году въ Новгородѣ-Сиверскомъ первымъ Воеводою, а послѣ велѣно ему быть въ полку Боярина Князя Мстиславскаго; потомъ пожалованъ въ Бояра и посланъ вторымъ Воеводою войскъ подъ Кромы, и при походѣ въ Москву дворовымъ Воеводою и опредѣленъ шестнадцатымъ въ большую Думу. Въ 1606 году Мая 8 числа въ свадьбу Гришки Разстриги и Маринки пятымъ сидѣлъ въ кривомъ столѣ, по низверженіи же сего самозванца поручено ему было отъ Царя Василья Ивановича имѣть наблюденіе надъ содержащимися подъ стражею Маринкою, отцомъ ея и надъ другими Поляками. Въ 1607 году первымъ Воеводою передоваго полку въ походѣ подъ Тулу, и по покоренія сего города посланъ первымъ Воеводою войскъ противъ бунтовщиковъ; Марта 25 числа у Государя за столомъ былъ. Въ 1608 году Января 17 числа въ бракосочетаніе Царя Василья Ивановича съ Княжною Буйносовою вторымъ за большимъ Государевымъ столомъ сидѣлъ. Въ 1610 году по постриженіи сего Государя шестымъ въ большой Думѣ Государственнаго Правленія. Въ 1613 году вторымъ на избраніи Царя Михаила Феодоровича на Всероссійскій Престолъ. Въ 1615 году первымъ оставленъ Москву вѣдать въ Государево отсутствіе въ Троицо-Сергіевъ монастырь. Въ 1617 году у Государя за столомъ былъ въ селѣ Вздвиженскомъ и въ трапезахъ Троицо-Сергіева и Симонова монастырей. Въ 1622 году первымъ судьею въ Судно-Владимірскомъ Приказѣ; Декабря 25, и въ 1624 году Марта 19 числа и во вторникъ на Святой недѣлѣ у Государя за столомъ былъ. Въ 1625 году Сентября 19 числа въ бракосочетаніе Царя Михаила Феодоровича съ Княжною Долгоруковою назначенъ былъ третьимъ за столомъ сидѣть; въ семъ же году выбылъ, и отъѣхавъ въ деревню, тамо въ 1627 году умеръ.

202. Князь Андрей Васильевичъ. Въ 1598 году третьимъ Головою и въ Есаулахъ въ Государевомъ полку въ походѣ въ Серпуховъ по Крымскимъ вѣстямъ. Съ 1603 года по 1605 годъ первымъ Воеводою въ Тобольскѣ; а въ

семъ году семнадцатымъ въ большой Думѣ. Въ 1606 году пожалованъ въ Бояра, и Мая 8 числа въ свадьбу Гришки Разстриги и Маринки шестымъ въ кривомъ столѣ сидѣлъ. Въ 1607 году изъ Рязани велѣно ему идти подъ Тулу, куда пришедъ, былъ Воеводою въ передовомъ полку; а потомъ посланъ первымъ Воеводою большаго полку въ Каширу, гдѣ услыша о идущихъ къ сему городу бунтовщикахъ, вышелъ имъ на встрѣчу, и встрѣтясь на рѣчкѣ Вязьмѣ, далъ имъ бой, на которомъ подавая собою примѣръ храбрости и усердія къ Отечеству своимъ подчиненнымъ, разбилъ сихъ злодѣевъ и взялъ сдѣланное ими укрѣпленіе; послѣ чего пришелъ въ Серпуховъ къ Государю. Въ 1608 году посланъ первымъ Воеводою помощныхъ войскъ противъ измѣнниковъ. Въ 1609 году первымъ Воеводою для вылазокъ и осады въ Москвѣ у Срѣтенскихъ воротъ, и бывъ посланъ изъ Москвы съ отрядомъ войскъ противъ идущаго къ сей Столицѣ Гетмана Ружинскаго съ Поляками и бунтовщиками, напалъ на нихъ и, разбивъ ихъ совершенно, гналъ ихъ до рѣчки Ходынки, чемъ самой станъ Стародубскаго самозванца въ Тушинѣ находящагося привелъ въ такой страхъ, что великими толпами злодѣи побѣжали изъ онаго; а Августа 18 числа посланъ къ Троицо-Сергіеву монастырю первымъ Воеводою большаго полку для преслѣдованія Польскаго военачальника Лисовскаго. Въ 1610 году въ Мартѣ мѣсяцѣ отправленъ въ Можайскъ Воеводою передоваго полку противъ Поляковъ. Въ 1611 году въ завладѣніе Поляками Москвою защищалъ справедливость и старался отвращать все то, что сіи непріятели ко вреду Россіи предпринимали, за каковую вѣрность къ Отечеству отданъ былъ подъ стражу сими врагами, и во время сего заключенія принудили они его въ Январѣ мѣсяцѣ подписать по ихъ волѣ написанныя Грамоты къ Посламъ, бывшимъ тогда подъ Смоленскомъ у Польскаго Короля. Наконецъ сіи злодѣи свирѣпствуя въ Москвѣ и изтребляя все огнемъ и мечемъ, Марта 19 числа сего же года его убили.

У 199 Князя Андрея Ивановича:

26 Степень.

203. Князь Иванъ Андреевичь. Въ 1608 году Января 17 числа въ бракосочетаніе Царя Василья Ивановича съ Княжною Буйносовою первымъ въ поѣздѣ. Въ 1614 году въ Январѣ мѣсяцѣ одиннадцатымъ подписалъ Грамоту, данную Соборомъ Духовныхъ властей, Бояръ и всѣхъ Государственныхъ Чиновъ Боярину Князю Трубецкому за очищеніе Москвы отъ Поляковъ на отчину *Вазу* съ волостьми. Въ 1624 году первымъ Воеводою большаго полку въ Тулѣ. Въ 1628 году встрѣчалъ на второй встрѣчѣ при представленіи Государю и Патріарху Филарету Никитичу Турецкаго Посла. Въ 1634 году Декабря 15 числа встрѣчалъ на большой встрѣчѣ при представленіи Государю въ Золотой Палатѣ Турецкаго жъ Посла; Февраля 2 числа пожалованъ изъ Дворянъ въ Бояра, и въ сей же день, а потомъ Апрѣля 8, Іюля 8 въ столовой Палатѣ; 28 въ Новодѣвичьемъ монастырѣ въ столовомъ шатрѣ у Государя; Августа 15 съ Государемъ у Патріарха въ столовой кельѣ. Въ 1635 году Октября 5 въ крестины Царевны Софьи Михайловны, и Іюля 25 въ имя-

нины Царевны Анны Михайловны; Августа 6 числъ въ столовой Палатѣ у Государя за столомъ былъ; Августа съ 24 числа первымъ оставленъ Москву вѣдать въ Государево отсутствіе въ село Покровское; а въ 1636 году Декабря съ 30 числа тоже въ село Суково; Марта 25, Апрѣля 19, Іюня 2 числъ въ имянины Царевича Ивана Михайловича у Государя за столомъ былъ въ сологой Палатѣ; Іюня же съ 6 первымъ оставленъ Москву вѣдать въ Государево отсутствіе въ село Покровское; Іюля 7 числа названъ Ярославскимъ Намѣстникомъ и первымъ въ отвѣтѣ съ Польскими Посланниками; съ 27 числа первымъ оставленъ Москву вѣдать въ Государево отсутствіе въ Новодѣвичій монастырь; Августа 15 у Патріарха въ столовой кельѣ. Въ 1637 году Сентября 24 у Государя въ селѣ Вздвиженскомъ; Ноября 21 въ передней Палатѣ; Декабря 21 у Патріарха въ столовой кельѣ; Января 6, Апрѣля 9 въ Свѣтлое Воскресенье; Мая 5 числъ въ имянины Царевны Ирины Михайловны у Государя за столомъ былъ въ столовой Палатѣ; Мая съ 23 числа первымъ оставленъ Москву вѣдать въ Государево отсутствіе въ село Покровское; Іюня 2 числа въ имянины Царевича Ивана Михайловича у Государя за столомъ былъ въ столовой Палатѣ; Іюля 27 числа первымъ оставленъ Москву вѣдать въ Государево отсутствіе въ Новодѣвичій монастырь. Въ 1638 году Сентября съ 21 числа первымъ Воеводою въ Москвѣ у Серпуховскихъ и Калужскихъ воротъ для храненія отъ приходa Крымцевъ, и велѣно съ нимъ быть Стольникамъ, Стряпчимъ, Московскимъ и городовымъ Дворянамъ, жильцамъ, дѣтямъ Боярскимъ, Ашаманамъ, Козакамъ, дворовымъ людямъ, ключникамъ, подключникамъ, сыщикамъ, конюхамъ и стрѣльцамъ; а съ 30 числа первымъ оставленъ Москву вѣдать въ Государево отсутствіе въ село Покровское; Ноября 21 числа у Государя за столомъ былъ въ столовой Палатѣ; Декабря съ 1 числа первымъ Судьею въ Судно-Владимірскомъ Приказѣ; съ 15 числа первымъ оставленъ Москву вѣдать въ Государево отсутствіе въ село Тайнинское; Марта 1 числа въ имянины Царицы Евдокіи Лукьяновны у Государя за столомъ былъ въ столовой Палатѣ; Апрѣля 1го числа посланъ первымъ Воеводою въ Одоевъ для прихода Крымцевъ и Натайцевъ. Въ 1639 году Декабря 25 и Апрѣля 16 числъ у Государя за столомъ былъ въ столовой Палатѣ; Мая 24 числа посланъ первымъ Воеводою въ Казань. Въ 1642 году Октября 26, Апрѣля 12 и въ 1645 году Ноября 27 числъ у Государя за столомъ былъ въ столовой Палатѣ. Въ 1648 году Января 16 числа въ бракосочетаніе Царя Алексѣя Михайловича съ дѣвицею Маріею Ильиничною Милославскою, первымъ предъ Государемъ ходилъ. Въ 1649, 1650, 1651 годахъ первымъ Воеводою въ Астраханѣ. Въ 1654 году бывъ въ селѣ своемъ *Ошуркові*, въ Тверскомъ уѣздѣ, Августа 30 числа умеръ.

204. Князь Андрей Андреевичъ. Въ 1608 году Января 17 числа въ бракосочетаніе Царя Василья Ивановича съ Княжною Буйносовою вторымъ въ поѣздѣ. Въ 1623 году показанъ въ Стольникахъ и смотрѣлъ въ большой Государевъ столъ въ трапезѣ Троицо-Сергіева монастыря. Въ 1628 году встрѣчалъ на первой встрѣчѣ при представленіи Государю и Патріарху Филаре-

ту Никитичу Турецкаго Посла. Въ 1633 году Мая съ 15 Мая же по 24 число; 1635 года первымъ Воеводою въ Тобольскѣ, откуда увѣдомлялъ Государя о приходѣ подъ Тюмень Калмыковъ и о посылкѣ противъ ихъ двухъ Боярскихъ. Въ 1638 году Января 6 числа пожалованъ въ Бояре, и сей день, а также Марта 25, Апрѣля 23, Мая 15 числъ у Государя за столомъ былъ въ столовой Палатѣ; Мая же 23 числа вступчалъ за Калужскими воротами Крымскаго Посла, и при немъ были Дякъ, Стольникъ, Стряпчіе, Московскіе и городовые Дворяне, дѣти Боярскіе, дворовые люди, ключники, подключники, сытники по сотнямъ, конюха, стрѣлцы, Московскіе и городовые драгуны, солдаты и иноземцы; Іюня съ 25 числа первымъ отправленъ Москву вѣдать въ Государево отсутствіе въ село Покровское; Іюля 25 въ именины Царевны Анны Михайловны въ столовой Палатѣ; 28 въ Новодѣвичьемъ монастырѣ и Августа 15 числъ въ столовой Палатѣ у Государя за столомъ былъ. Въ 1639 году Сентября 22 числа умеръ.

У него:

27 Степень.

205. Князь Василій Андреевичь. Въ 1644 году Января 28 числа четвертымъ былъ для ношенія питья Государю во время стола въ Грановитой Палатѣ при Датскомъ Королевичѣ. Въ 1646 году показанъ въ Стольникахъ; Сентября 28 въ Коронацію Царя Алексѣя Михайловича четвертымъ передъ Государемъ ходилъ. Въ 1648 году Декабря 25 числа смотрѣлъ въ большой Государевъ столъ въ столовой Палатѣ; Января 16 числа въ бракосочетаніе Царя Алексѣя Михайловича съ дѣвицею Маріею Ильиничною Милославскою вторымъ въ поѣздѣ. Въ 1649 году Января 28 первымъ. Въ 1650 году Февраля 24 въ крестины Царевны Евдокіи Алексѣевны; Марта 25, Апрѣля 14 въ Свѣтлое Воскресенье. Въ 1651 году Декабря 25 числъ смотрѣлъ въ большой Государевъ столъ; Февраля 23 числа вина наряжалъ при Государевомъ столѣ; Марта 1 въ именины Царевны Евдокіи Алексѣевны; 30 числъ въ Свѣтлое Воскресенье первымъ смотрѣлъ въ большой Государевъ столъ въ столовой Палатѣ. Въ 1652 году въ Январѣ мѣсяцѣ умеръ въ Москвѣ, а 21 числа того же Января погребенъ въ Троицко-Сергіевомъ монастырѣ подъ папертью Троицкаго Собора. Хотя въ древней Россійской Вивліофикѣ Часть XVII страница 204 и сказано, что онъ пожалованъ былъ въ Бояра; но ни по службамъ, ни по Дворцовымъ запискамъ и ни по какимъ книгамъ не видно, чтобъ онъ когда въ Боярахъ былъ, и вездѣ показанъ только въ Стольничьемъ чинѣ. А въ Родословной книгѣ Князей и Дворянъ Россійскихъ и выѣзжихъ Часть I страница 37 и точно означено, что въ Бояранъ были трое нижеслѣдующіе его родные братья, а онъ нѣтъ; да и вышепоказанное имъ отправленіе должности, каковую онъ отправлялъ по самую смерть свою, доказываетъ, что онъ Бояриномъ не былъ.

206. Князь Иванъ Андреевичь, Стольникъ и Спальникъ. Въ 1648 году Января 16 числа въ бракосочетаніе Царя Алексѣя Михайловича съ дѣвицею Маріею Ильиничною Милославскою третьимъ въ поѣздѣ, а на другой день вторымъ мовникомъ съ Государемъ въ мыльнѣ

былъ; Января 19 числа вина наряжалъ при Государевомъ столѣ въ Грановитой Палатѣ. Въ 1654 году Мая съ 18 числа Головою четвертой сотни Стольниковъ и четвертымъ изъ комнаты Есауломъ въ Государевомъ полку въ походѣ противъ Польскаго Короля. Въ 1655 году Марта 11 числа посланъ Воеводою въ Новгородъ. Въ 1677 году Іюня 22 числа пожалованъ въ Бояра.

207. Князь Алексѣй Андреевичъ, родился въ 1632 году, а въ 1649 году показанъ въ комнатныхъ Стольникахъ; Августа 16 числа смотрѣлъ въ большой Государевъ столъ въ передней Палатѣ. Въ 1650 году Февраля 24 числа въ крестины Царевны Евдокіи Алексѣевны вина наряжалъ при Государевомъ столѣ; Марта 25 первымъ смотрѣлъ въ кривой Государевъ столъ; Апрѣля 14 въ Свѣтлое Воскресенье въ столовой Палатѣ; Іюля 28 въ Новодѣвичьемъ монастырѣ въ столовомъ шатрѣ. Въ 1651 году Октября 1 вина наряжалъ при Государевомъ столѣ; Декабря 25, Марта 1 въ имянины Царевны Евдокіи Алексѣевны, 30 въ Свѣтлое Воскресенье первымъ смотрѣлъ въ кривой Государевъ столъ въ столовой Палатѣ; Августа 16 вина наряжалъ при Государевомъ столѣ въ передней Палатѣ. Въ 1652 году Декабря 25 числа первымъ смотрѣлъ въ большой Государенъ столъ въ столовой Палатѣ. Въ 1654 году Января 29 числа со столомъ отъ Государя ѣздилъ къ Грузинскому Царевичу Николаю; Марта 11 числа вина наряжалъ при Государевомъ столѣ въ передней Палатѣ; Мая съ 18 числа третьимъ Есауломъ за Государемъ ѣздилъ въ походѣ противъ Польскаго Короля; 19 числа посланъ первымъ отъ Государя изъ стана съ Воробьевой горы на Дѣвичье поле отпускать сотни чрезъ Москву въ станъ къ Государю; Августа 15 числа вина наряжалъ при Государевомъ столѣ въ станѣ подъ Смоленскомъ на Дѣвичей горѣ въ столовомъ шатрѣ. Въ 1655 году Мая 5 числа смотрѣлъ въ большой Государевъ столъ въ Смоленскѣ въ столовой Палатѣ; съ 24 числа вторымъ Есауломъ въ Государевомъ полку въ походѣ изъ Смоленска противъ Польскаго Короля; Іюня 14 числа въ Шиловѣ указано ему быть Головою третей сотни Стольниковъ въ Государевомъ полку. Въ 1656 году въ Москвѣ; Декабря 30 вина наряжалъ при Государевомъ столѣ въ передней Палатѣ; Апрѣля 6 числа въ Свѣтлое Воскресенье смотрѣлъ въ большой Государевъ столъ въ столовой Палатѣ; 18 числа первымъ Рындою въ Ферезеѣ съ топоромъ при представленіи Государю на отпускѣ Польскихъ Посланниковъ въ Золотой Палатѣ; Мая 4 первымъ смотрѣлъ въ большой Государевъ столъ въ Грановитой Палатѣ при Цесарскихъ Послахъ; съ 20 числа Головою изъ комнаты третей сотни Стольниковъ въ Государевомъ полку въ походѣ изъ Смоленска подъ Ригу противъ Шведскаго Короля; Іюля 15 въ Полотскѣ въ столовой Палатѣ; а Августа 17 числа въ станѣ подъ Куконосомъ въ столовомъ шатрѣ смотрѣлъ въ большой Государевъ столъ. Въ 1657 году Ноября 3 числа въ Полотскѣ за Государевымъ поставцомъ сидѣлъ во время Государева стола; Марта 22 въ Вербное Воскресенье вина наряжалъ при Государевомъ столѣ у Патріарха въ столовой кельѣ; Августа 16; въ 1658 году Февраля 3 въ имянины Царевны Анны Михайловны смотрѣлъ въ большой Государевъ столъ въ передней Палатѣ; Апрѣля 1

числѣ въ именины Царицы Маріи Ильиничны вина наряжалъ при Государевомъ столѣ въ Золотой Палатѣ; Іюня 20 числа Головою первой сотни Стольниковъ на встрѣчѣ за Серпуховскими воротами Грузинскаго Царя Теймураза, а въ сотнѣ у него было осмьдесять пять человѣкъ, и встрѣтя обѣхалъ и стоялъ съ своею сотнею въ Веденскомъ переулкѣ у приготовленнаго для сего Царя двора; Іюля 6 первымъ смотрѣлъ въ большой Государевъ столъ въ Грановитой Палатѣ при означенномъ Царѣ. Въ 1659 Декабря 19 и въ 1660 годахъ Ноября 24 въ именины Царевны Екатерины Алексѣевны вина наряжалъ при Государевомъ столѣ въ передней Палатѣ; Мая 8 первымъ Чашникомъ для подаванія пить Государю во время стола въ Грановитой Палатѣ при Грузинскомъ Царевичѣ Николаѣ. Въ 1661 году Сентября 1 въ именины Царевны Марфы Алексѣевны въ Золотой Палатѣ, и Іюня 30 числъ въ крестины Царевича Феодора Алексѣевича въ Грановитой Палатѣ вина наряжалъ при Государевомъ столѣ. Въ 1662 году Сентября съ 20 числа Рындою предъ Государемъ ѣхалъ Сайдакомъ въ Троицо-Сергіевъ монастырь; Сентября 27 въ Золотой Палатѣ; Марта 30 въ Свѣтлое Воскресенье въ Грановитой Палатѣ; Мая 5 въ именины Царевны Ирины Михайловны въ передней Палатѣ; Іюня 29 числъ въ Столовой Палатѣ вина наряжалъ при Государевомъ столѣ. Въ 1664 году Февраля 14 числа пожалованъ въ Бояра; Мая съ 15 сего же года Мая же по 21 число 1667 года первымъ Воеводою въ Тобольскѣ. Въ 1675 году Февраля съ 25 числа первымъ Воеводою въ Кіевѣ, и указано ему писаться Болгарскимъ Намѣстникомъ. Въ 1681 году Декабря съ 31 числа первымъ Воеводою въ Тобольскѣ, откуда Декабря 1 числа 1682 года возвратно поѣхалъ въ Москву, получа съ Стольникомъ Бахметевымъ позволеніе на сіе отъ Государя похвальную Грамоту и милостивое слово; Января 12 числа одиннадцатымъ въ Думѣ былъ и подписалъ Соборное Дѣяніе о уничиженіи случаевъ и мѣстничества при Царяхъ Іоаннѣ Алексѣевичѣ и Петрѣ Алексѣевичѣ третьимъ показанъ въ Боярахъ. Въ 1694 году Марта 9 числа умеръ. Сверхъ вышепоказаннаго упоминается, что много разъ ѣздилъ онъ съ Государями въ Троицо-Сергіевъ монастырь, и иногда во время Государевыхъ отлучекъ поручаемо ему было главное начальство въ Москвѣ, и что говаривалъ онъ къ Государямъ рѣчи въ Успенскомъ Соборѣ, какъ-то: въ 1696 Января 5, въ 1691 Декабря 24 и Января 25, въ 1692 во время выхода Государей въ Соборъ на многолѣтіе, также Августа 24 числа 1690 года при поставленіи Патріарха Адріана говорилъ онъ въ Успенскомъ Соборѣ рѣчь къ Государямъ и къ сему новопоставленному Патріарху.

208. Князь Михаилъ Андреевичь, родился въ 1638 году, а въ 1655 году въ Стольникахъ показанъ, и въ Мартѣ мѣсяцѣ въ Вязьмѣ указано ему ѣздить за Государемъ третьимъ Есауломъ въ походѣ противъ Польскаго Короля; а Мая съ 24 числа въ походѣ изъ Смоленска четвертымъ Есауломъ въ Государевомъ полку. Въ 1656 году Апрѣля 6 числа въ Свѣтлое Воскресенье вина наряжалъ при Государевомъ столѣ въ столовой Палатѣ; Мая съ 15 числа третьимъ Есауломъ изъ комнаты за Государемъ ѣздить въ походѣ изъ

Москвы въ Смоленскъ; а Іюня съ 20 числа третьимъ Есауломъ же въ Государевомъ полку въ походѣ изъ Смоленска подъ Ригу противъ Шведскаго Короля. Въ 1657 году Августа 16; въ 1658 году Февраля 3 въ именины Царевны Анны Алексѣевны смотрѣлъ въ кривой Государевѣ столъ въ передней Палатѣ; Февраля 12; въ 1659 Апрѣля 14; въ 1660 годахъ Сентября 1 въ именины Царевны Марѳы Алексѣевны; Мая 5 въ именины Царевны Ирины Михайловны вина наряжалъ при Государевомъ столѣ въ Золотой Палатѣ; Мая 8 вторымъ Чашникомъ для подаванія пить Государю во время стола въ Грановитой Палатѣ при Грузинскомъ Царевичѣ Николаѣ. Въ 1661 году Сентября съ 22 числа Рындою съ Сайдакомъ передъ Государемъ ѣхалъ въ Троицо-Сергіевъ монастырь; Февраля 12 въ именины Царевича Алексѣя Михайловича вина наряжалъ при Государевомъ столѣ въ Золотой Палатѣ. Въ 1662 году Марта 30 въ Свѣтлое Воскресенье пить наливалъ при Государевомъ столѣ въ Грановитой Палатѣ. Въ 1674, 1675 годахъ Воеводою въ Смоленскѣ. Въ 1677 году пожалованъ въ Бояра. Въ 1678 году съ Сентября мѣсяца первымъ Судьею въ Судно-Владимірскомъ Приказѣ. Въ 1682 году Января 20 числа указано ему изъ Пскова ѣхать въ Новгородъ и быть тамо полковымъ и осаднымъ Воеводою. Въ 1684 году первымъ Судіею въ Палатѣ расправныхъ дѣлъ. Въ 1685, 1686 годахъ Воеводою въ Курскѣ. Въ 1687 году изъ Курска переведенъ въ Бѣлгородъ первымъ Воеводою большаго полку Украинскаго розряда и разположенныхъ по Бѣлгородскому рубежу и противъ Крымцевъ войскъ. Въ 1688 году Сентября 25 числа умеръ и погребенъ въ Москвѣ въ Богоявленскомъ монастырѣ.

У 205 Князя Василья Андреевича:

28 Степень.

209. Князь Иванъ Васильевичь въ Боярахъ показанъ, но въ которыхъ годахъ, также и службы его нигдѣ не означено.

210. Князь Василій Васильевичь, упоминается въ 1658 году въ Придворныхъ должностяхъ Стольникомъ и Чашникомъ. Въ 1660 году Мая 8 числа двадцать четвертымъ Чашникомъ для подаванія пить Государю во время стола въ Грановитой Палатѣ при Грузинскомъ Царевичѣ Николаѣ. Въ 1662 году Декабря 27; въ 1663 году Января съ 17 и съ 24 чиселъ возницею съ Государемъ ѣздилъ въ село Хорошево, въ Савинъ и Троицо-Сергіевъ монастыри. Въ 1675 году Января съ 29 числа Головою выборной Стольниковъ сотни. Въ 1676 году первымъ полковымъ Воеводою разположенныхъ по Бѣлгородской чертѣ войскъ; Мая 28 числа посланъ въ Путивль и Малороссійскіе города для охраненія тамошнихъ мѣстъ отъ прихода Турокъ и Крымцевъ; изъ Путивля поѣхалъ въ Курскъ и Чигиринъ для отвращенія отъ Турецкаго подданства Задѣпокровскаго Гетмана Дорошенка, котораго и привелъ въ Россійское подданство, взявъ у него городъ Чигиринъ, всѣ Гетманскіе клейноды и Турецкаго Султана булаву съ другими Султанскими знаками, за каковую услугу пожаловалъ ему Государь самую булаву сію. Въ 1677 году пожалованъ въ Бояра и опредѣленъ первымъ Судьею въ Пушкарской Приказъ; а Марта 12 числа посланъ Воеводою войскъ къ Чигирину

для удержанія Турецкихъ и Крымскихъ набѣговъ. Въ 1678 году Сентября съ 19 числа первымъ Судьею въ Судно-Владимірскомъ Приказѣ, а потомъ отправленъ первымъ Воеводою большаго полку въ Кіевъ для храненія сего города и всей Украйны отъ Турокъ и Крымцевъ. Въ 1680 году въ Кіевѣ же первымъ Воеводою большаго полку прогналъ тѣхъ же враговъ. Въ 1681 году Ноября 28 числа посланъ первымъ Воеводою большаго же полку въ Сѣвскъ для споспѣшествованія окончанію Турецкой войнѣ. Въ 1682 году Ноября 24 числа указалъ ему Государь разсмотрѣть и привесть въ лучшій порядокъ и устроеніе всѣ войска, а сіе препорученіе подало ему случай представить Государю, что лучшему устройству войскъ препятствуетъ мѣстничество между Благородными родами, которое для совершенной во всемъ Государственной пользѣ нужно уничтожить и повелѣть всѣмъ быть и служить безъ мѣстничества, запретить, чтобъ впредь ни гдѣ и ни при какихъ случаяхъ розрядами, мѣстничествомъ и старшинствомъ рода между собою не считалися, а розрядныя случайныя и мѣстническія книги отставить и истребить; и по таковому его представленію учредилъ Государь изъ многочисленнаго собранія всѣхъ Государственныхъ Чиновъ Думу, въ которой онъ былъ, и Января 12 числа подписалъ семнадцатымъ сіе Соборное Дѣяніе о уничиженіи сего столь зловреднаго мѣстничества и случаевъ. Послѣ сего бывъ первымъ въ Думѣ о разсмотрѣніи и лучшемъ устроеніи войскъ, раздѣлилъ оныя на роты, и въ каждую опредѣлилъ Ротмистровъ и другихъ непремѣнныхъ Чиновниковъ; окончанію же сего великаго дѣла воспрепятствовала ему скоро послѣдовавшая кончина Государя Царя Феодора Алексѣевича, и Мая 4 числа дневалъ и ночевалъ онъ въ Архангельскомъ Соборѣ у шѣла сего Государя, и съ нимъ были Окольничій, Думной Дьякъ и десять Стольниковъ; того же Мая 26 числа опредѣленъ онъ первымъ въ Посольской Приказъ, и указано ему писаться *царственныя большія печати и Государственныхъ великихъ и Посольскихъ дѣлъ оберегателемъ, ближнимъ Боляриномъ и Новгородскимъ Намѣстникомъ.* Іюня 25 числа по утру передъ Коронаціею Царей Іоанна Алексѣевича и Петра Алексѣевича первымъ посланъ изъ Грановитой Палаты на казенной дворъ по Животворящіе Кресты, бармы и по весь Царской чинъ, и съ нимъ посланы два Боярина, два Окольничіе, Казначей, Печатникъ, четыре Думные Дьяка, четыре Дьяка. Пришедъ въ Казенную Палату, роздалъ нести Кресты, бармы и дѣти золотыя Протопопамъ, а прочія вещи чина Царскаго Боярамъ и съ нимъ присланнымъ, самъ же шелъ со многими Стольниками и Дворянами отъ Казенной Палаты до Грановитой, а оттуда въ Успенской Соборъ позади Протопоповъ за Крестами предъ прочими, и пришедъ въ Соборъ, положилъ все на приготовленныя для сего мѣста; послѣ сего послалъ его Патріархъ доложить Государямъ о готовности всего къ начанію ихъ Коронаціи. Іюля съ 13 числа третьимъ ѣздилъ съ Государями въ Троицо-Сергіевъ монастырь. Въ 1683 году въ Савинѣ и Троицо-Сергіевомъ монастыряхъ съ Государями былъ, и въ семъ послѣднемъ дворовымъ Воеводою собранныхъ всего Государства рашныхъ людей, при чемъ пожалованъ ему золотой во сто золотыхъ. Въ 1684 году

Мая 8 числа пожаловано ему за прежнія службы кафтанъ аксамитной золотой по серебрѣ въ пять сотъ рублей, кубокъ серебреной вызолоченъ съ кровлею въ десять фунтовъ, придачи къ его окладу двѣстѣ рублей, да изъ вомѣстья его въ отчину село *Лежнево* съ деревнями въ Суздальскомъ и другихъ уѣздахъ тысячу четвертей. Въ 1685 году первымъ Судьею въ Казанскомъ Дворцѣ, и указано ему произвести слѣдствіе о Стрѣлецкомъ возмущеніи. Въ 1686 году первымъ Судьею въ Иноземскомъ и Рейтарскомъ Приказахъ; въ семъ же году первымъ въ отвѣтѣ съ Польскими Послами; Мая 6 числа заключилъ съ Польшею вѣчный миръ, а потомъ союзъ между Россійскимъ и Вѣнскимъ Дворомъ, Польшею и Венеціею противъ Турокъ, которымъ миромъ и союзомъ утверждены вѣчно Россіи Смоленскъ съ городами и уѣздами, Дорогобужъ, Бѣлой, Кровной съ ихъ уѣздами, Рословль и Сиверскіе города, Черниговъ, Стародубъ, Новгородъ-Сиверскій, Почепъ и иные, вся Малороссія по сю сторону Днѣпра, со всѣми городами, селами, деревнями, землями и мѣстами, Кіевъ съ землями, лежащими между рѣками Ирпенемъ и Стугною, съ городами Васильковымъ, Трипольемъ и Стайками, со всѣми къ нимъ принадлежащими селеніями и уѣздами, за порогами Днѣпра, въ Сѣчѣ и въ Койдакѣ, и въ иныхъ мѣстахъ по за Днѣпрію по устье рѣки Тясьмины и до Чернаго лѣса живущіе козаки; а Государямъ Россійскимъ названія Кіевскихъ, Смоленскихъ, Черниговскихъ и иныхъ Княжествъ и городовъ, за каковой миръ и союзъ пожаловано ему многожъ Мая 22 числа чаша золотая въ два съ половиною фунта, кафтанъ атласной золотой на соболяхъ въ четыреста рублей, придачи къ его окладу двѣстѣ пятдесятъ рублей, да въ Нижнемъ отчину *Бѣлгородскую* волость съ селами и деревнями три тысячи дворовъ и жалованная Грамота. Въ 1687 году Октября 22 числа посланъ первымъ дворовымъ Воеводою большаго полку въ Малороссійскіе города для береженія отъ Татаръ, и указано ему сбираться съ ратными людьми въ Ахтыркѣ, и собрався идти противъ Турокъ и Крымцевъ; а для управленія ратей и на побѣжденіе непріятелей пожаловали ему Государи изъ рукъ своихъ при отпускѣ освященный мечь и булаву. Въ походѣ семъ дошелъ онъ до Днѣпровскихъ заливовъ, и побивая встрѣчающихся ему Татаръ, отправлялъ въ Москву въ полонъ побираемыхъ, за что присылали къ нему Государи съ милостивымъ словомъ и съ золотыми; но не дошедъ шестидесяти верстъ до Перекопи, назадъ возвратился, по причинѣ, что Крымцы все около Перекопи и Днѣпра выжгли, и на возвратномъ пути отрѣшилъ отъ Гетманства Ивана Самойловича по многимъ на него отъ Малороссіянъ доносамъ, и на его мѣсто въ сіе достоинство возвелъ Есаула Ивана Мазепу. На другой день прибывшія его въ Москву пожаловано ему за сей походъ кафтанъ золотой на соболяхъ, кубокъ съ кровлею серебряной вызолоченой и придачи къ его окладу двѣстѣ пятдесятъ рублей. Въ 1688 году вторично посланъ первымъ Воеводою большаго полку въ Крымской походъ, и пришедъ подъ Перекопъ, дѣлалъ противъ Татаръ поиски, построилъ при впаденіи въ Днѣпръ рѣки Самары крѣпость и назвалъ оную Богородицкой. По возвращеніи же въ Москву еще пожаловано

ему кафтанъ золотой, на соболяхъ, золотая братина, придачи къ окладу его триста рублей, медаль золотая бриліантами осыпанная и на золотой цѣпочкѣ въ триста червонныхъ, и отчина изъ Дворцовыхъ волостей тысячу дворовъ. Въ 1689 году первымъ Судьею въ Великороссійскомъ, Малороссійскомъ и Новгородскомъ Приказахъ, въ Устюгской и Галичской чещяхъ. При Царяхъ Іоаннѣ Алексѣевичѣ и Петрѣ Алексѣевичѣ двенадцатымъ въ Боярахъ показанъ, а въ 1690 году Сентября 9 числа *выбылъ*. Въ заключеніе о немъ должно сказать, что онъ одаренъ былъ прасвѣщеніемъ и разумомъ, самъ ученъ и любилъ Науки и Ученыхъ людей; говорилъ Греческимъ и Латинскимъ языками, покровительствовалъ наукы и заслуги, чемъ привлекалъ въ Россію множество иностранныхъ. Бывшіе при немъ Ученые люди его весьма почитали. Сверхъ же вышеозначенныхъ его службъ, возобновилъ онъ дружескіе союзы между Россіею и Цесаремъ, Турецкимъ Султаномъ, Голландіею, Королемъ Англинскимъ, Польшею, Венеціею, Королемъ Датскимъ, съ которымъ и торговой договоръ заключилъ, и искуство его въ политическихъ дѣлахъ, превосходство его разума и важнѣйшія дѣла къ славѣ Россіи имъ произведенныя доставили ему отъ иностранныхъ названіе *Великаго Голицына*.

У 206 Князя Ивана Андреевича:

211. Князь Андрей Ивановичь, Стольникъ. Въ 1675 году Головою выборной сотни Стольниковъ. Въ 1682 году Мая 4 дня первымъ дневалъ и ночевалъ съ Бояриномъ Княземъ Голицынымъ въ Архангельскомъ Соборѣ у шѣла Царя Феодора Алексѣевича; Іюня 27 числа на третій день Коронаціи Царей Іоанна Алексѣевича и Петра Алексѣевича пожалованъ въ Бояра. Въ 1683 году Сентября 30 числа посланъ Воеводою въ Кіевъ. Въ 1684 году Апрѣля съ 19 числа Воеводою въ Астрахани; Мая 2 числа указано ему писаться ближнимъ Бояриномъ, а 10 числа присланъ къ нему въ Астрахань отъ Государей Стольникъ Собакинъ съ золотыми и съ милостивымъ словомъ. При Царяхъ Іоаннѣ Алексѣевичѣ и Петрѣ Алексѣевичѣ двадцать девятымъ въ Боярахъ показанъ. Въ 1695 году въ Сентябрѣ мѣсяцѣ дворовымъ Воеводою былъ въ защищающемъ городокъ войскѣ на потѣшкомъ Кожуховскомъ военномъ дѣйствіи. Въ 1697 году четвертымъ оставленъ Москву вѣдать и въ Думѣ Государственнаго Правленія во время Государева путешествія въ чужіе краи. Въ 1703 году двенадцатымъ въ Боярахъ показанъ.

212. Князь Иванъ большой Ивановичь, Стольникъ. Въ 1682 году Января 12 числа вторымъ выборнымъ изъ двадцать третьимъ въ Думѣ былъ и подписалъ Соборное Дѣяніе о уничтоженіи случаевъ и мѣстничества; Мая 3 числа первымъ дневалъ и ночевалъ съ Бояриномъ Княземъ Долгоруковымъ въ Архангельскомъ Соборѣ у шѣла Царя Феодора Алексѣевича; Іюня 27 числа на третій день Коронаціи Царей Іоанна Алексѣевича и Петра Алексѣевича первымъ смотрѣлъ въ Архіерейской столъ въ Грановитой Палатѣ. Въ 1683 году Сентября 9 числа указалъ ему Государь Петръ Великій быть у себя въ Спальникахъ. Въ 1685 году Апрѣля 19 числа пожалованъ въ Бояра, и Мая 28 числа посланъ первымъ Воеводою въ Казань. При Царяхъ Іоаннѣ Алексѣе-

вичѣ и Петрѣ Алексѣевичѣ пятдесятъ девятымъ въ Боярахъ показанъ.

213. Князь Иванъ меньшой Ивановичь, Стольникъ. Въ 1682 году Мая 4 числа вторымъ дневалъ и ночевалъ съ Бояриномъ Княземъ Голицынымъ въ Архангельскомъ Соборѣ у шѣла Царя Феодора Алексѣевича; Іюня 27 числа на третіи день Коронаціи Царей Іоанна Алексѣевича и Петра Алексѣевича первымъ смотрѣлъ въ Боярскіи столъ въ Грановитой Палатѣ. Въ 1683 году Января 12 числа Царь Іоаннъ Алексѣевичь указалъ ему быть у себя въ Спальникахъ и въ комнатныхъ Стольникахъ. Въ 1686 году Сентября съ 9 числа Рындою съ Сайдакомъ передъ Государями ѣхалъ въ Троицо-Сергіевъ монастырь. Въ 1688 году умеръ. Въ древней Россійской Вивліофикѣ Часть XVII страница 217 сказано: что онъ имѣлъ чинъ Боярина, но нигдѣ не видно пожалованія его въ сіе достоинство; а въ Родословной книгѣ Князей и Дворянъ Россійскихъ и выѣзжихъ Часть I страница 39 точно показано, что въ Боярахъ онъ не былъ, а были Боярами два только вышепоказанные его брата.

У 207 Князя Алексѣя Андреевича:

214. Князь Дмитріи Алексѣевичь, Стольникъ. Въ 1672 году Января 22 числа въ бракосочетаніе Царя Алексѣя Михайловича съ дѣвицею Наталіею Кириловною Нарышкиною въ поѣздѣ былъ. Въ 1673 году Декабря 10 числа умеръ и погребенъ въ Троицо-Сергіевомъ монастырѣ подъ папертью Троицкаго Собора.

215. Князь Борисъ Алексѣевичь, родился Іюля 20 числа 1641 года, а въ Царствованіе Царя Алексѣя Михайловича комнатнымъ Стольникомъ при Царевичѣ Феодорѣ Алексѣевичѣ показанъ; а въ 1682 году Января 12 числа сто третьимъ въ Думѣ былъ и подписалъ Соборное Дѣяніе о уничтоженіи случаевъ и мѣстничества; Февраля 23 числа пожалованъ въ Кравчіе; Іюня 27 числа на третіи день Коронаціи Царей Іоанна Алексѣевича и Петра Алексѣевича стоялъ у Государева стола въ Грановитой Палатѣ; Іюля съ 13 числа двадцать первымъ съ Государями ѣздилъ въ Троицо-Сергіевъ монастырь, и въ семъ же году опредѣленъ дядькою къ Царю Петру Алексѣевичу. Въ 1683 году Ноября съ 30 числа первымъ Судьею въ Приказѣ Казанскаго Дворца. Въ 1690 году Февраля 29 числа пожалованъ въ Бояра. Въ 1693 году Іюля съ 4 числа первымъ въ походѣ съ Государемъ изъ Москвы въ городъ Архангельскій; въ Августѣ мѣсяцѣ посланъ отъ Государя въ семъ городѣ къ Архіерею, съ объявленіемъ о пожалованіи ему струга со всѣмъ нарядомъ, на которомъ Государь прибылъ. Въ 1694 году Сентября 1 числа обѣдалъ Государь у него въ домѣ, а Мая съ 1 числа въ походѣ съ Государемъ изъ Москвы въ Архангельской же городъ, и Іюля 8 обѣдалъ у него Государь въ домѣ. Въ 1695 году въ Сентябрѣ мѣсяцѣ Капитаномъ былъ третей роты Стольниковъ въ приступающемъ къ городку войскѣ на потѣшномъ Кожуховскомъ военномъ дѣйствіи; Апрѣля съ 27 числа въ походѣ съ Государемъ подъ Азовъ противъ Турокъ и Татаръ. Въ 1696 году посланъ Воеводою къ понизовымъ городамъ съ пасошными людьми для дѣланія канала отъ рѣчки Камышинки до рѣки Илавлы для соединенія Дона съ

Волгою. Въ 1697 году Марта съ 9 числа пятымъ оставленъ Москву вѣдать и въ Думѣ Государственнаго Правленія въ Государево отсутствіе въ чужіе краи. Въ 1699 году въ Сентябрѣ мѣсяцѣ пятымъ опредѣленъ къ изслѣдованію о Стрѣлецкомъ бунтѣ. Въ 1703 году двадцатымъ въ Боярахъ показанъ. Онъ имѣлъ къ Государю Петру Великому толикую любовь, привязанность и вѣрность, что презирая всякія опасности, во время бывшихъ первыхъ бунтовъ спасалъ его отъ многихъ злодѣйскихъ противъ его замысловъ. Наконецъ отказался онъ отъ всѣхъ свѣтскихъ дѣлъ, прилѣжалъ единственно однимъ духовнымъ, и принявъ монашескій санъ, умеръ Октября 18 числа 1713 года въ Фролищевской пустынѣ Владимірской провинціи, недалеко отъ города Гороховца находящейся.

216. Князь *Яковъ Алексѣевичь*. О немъ показано только, что Сентября 1 числа 1674 года пожалованъ въ Стольники.

217. Князь Иванъ Алексѣевичь, по прозванію *Лобъ*, родился въ 1651 году и при Царѣ Феодорѣ Алексѣевичѣ былъ въ Стольникахъ; а Января 29 числа 1684 года Царь Іоаннъ Алексѣевичь пожаловалъ его въ свои комнатные Стольники, и въ общее Царствованіе сего Государя и Царя Петра Алексѣевича показанъ онъ пятьдесятъ пятымъ Царя Іоанна Алексѣевича; а въ 1703 году девяносто шестымъ въ комнатныхъ Стольникахъ. Остатокъ жизни своей препровелъ онъ въ уединеніи.

218. Князь Петръ Алексѣевичь, родился въ 1660 году и сначала былъ Стольникомъ; а Февраля 23 числа 1684 года Государь Петръ Великій пожаловалъ его въ свои комнатные Стольники. Въ 1698 году находился въ Венеціи. Въ 1700 году посланъ Посломъ въ Вѣну; при Царяхъ Іоаннѣ Алексѣевичѣ и Петрѣ Алексѣевичѣ сорокъ четвертымъ Царя Петра Алексѣевича; а въ 1703 году тридцать вторымъ комнатнымъ Стольникомъ и въ Цесаріи находившимся показанъ.

219. Князь Федоръ Алексѣевичь родился, въ 1668 году, и сперва былъ Стольникомъ, а Марта 30 числа 168. года Царь Іоаннъ Алексѣевичь пожаловалъ его въ свои комнатные Стольники; и въ общее Царствованіе сего Государя и Царя Петра Алексѣевича пятьдесятъ шестымъ Царя Іоанна Алексѣевича, а въ 1703 году девяносто седьмымъ комнатнымъ Стольникомъ показанъ.

У 208 Князя Михайлы Андреевича:

220. Князь Дмитрій Михайловичь, родился въ 1665 году Іюня 3 числа. Сперва былъ онъ комнатнымъ Стольникомъ, а въ 1694 году при учрежденіи стройныхъ войскъ опредѣленъ Капитаномъ въ седьмую роту Преображенскаго полку, и Апрѣля съ 27 числа 1695 года въ походѣ съ Государемъ былъ подъ Азовомъ. Въ 1700 году посланъ первымъ полномочнымъ Посломъ въ Царь-Градъ къ Турецкому Султану, съ коимъ утвердилъ онъ миръ, на придданъ лѣтъ заключенной. При Царяхъ Іоаннѣ Алексѣевичѣ и Петрѣ Алексѣевичѣ тридцать третьимъ Царя Петра Алексѣевича, а въ 1703 году двадцать пятымъ комнатнымъ Стольникомъ показанъ. Онъ имѣлъ великій разумъ и несколебимую твердость духа. Государь Петръ Великій употреблялъ его во многія важныя и знаменитыя должности.

221. Князь МихаилъБольшой Михайловичь, родился Ноября 1 числа 1675 года; и Іюля 7 числа 1684 года Государь ПетръВеликій пожаловалъ его въсвои комнатные Стольники, а въ 1687 году вступилъ онъ Гвардіи въ Семеновской полкъ въ должность рядоваго солдата, подражая шемъ своему Великому Монарху, съ которымъ онъ имѣлъ щастіе служить товарищемъ и чрезъ то получилъ способъ открыть ему ревность свою и усердіе. Въ 1694 году пожалованъ въ Прапорщики пятой роты Преображенскаго полку. Въ 1695 году Апрѣля съ 27 числа и въ 1696 году въ походахъ съ Государемъ былъ подъ Азовомъ противъ Турокъ и Татаръ. Въ 1697 году Марта 9 числа отправился съ Государемъ Дворяниномъ Посольства въ разныя Европейскія Государства. Въ 1698 году участникомъ былъ въ одержанной надъ Стрѣльцами близь Воскресенскаго монастыря побѣдѣ. Въ 1699 году слѣдовалъ за Государемъ въ морскую экспедицію по Азовскому морю до города Керчи. Въ 1700 году Гвардіи Капитаномъ находился при первой осадѣ Нарвы и шутъ наипаче оказалъ свою храбрость. При Царяхъ Іоаннѣ Алексѣевичѣ и Петрѣ Алексѣевичѣ сорокъ шестымъ Царя Петра Алексѣевича, а въ 1703 году тридцать четвертымъ комнатнымъ Стольникомъ показанъ.

222. Князь ПетръМихайловичь, родился Іюля 21 числа 1682 года.

223. Князь МихаилъМеньшой Михайловичь, родился въ 1685 году.

У 210 Князя Василья Васильевича:

29 Степень.

224. Князь Алексѣй Васильевичь, комнатный Стольникъ. Въ 1682 году Января 12 числа сто десятымъ въ Думѣ былъ и подписалъ Соборное Дѣяніе о уничтоженіи случаевъ и мѣстничества; Апрѣля 28 числа Царь ПетръАлексѣевичь указалъ ему быть у себя въ Спальникахъ. Въ 1688 году Октября 22 числа пожалованъ въ Бояра; Ноября съ 28 числа вторымъ Судьею въ Посольскомъ Приказѣ. Января 12 числа указано ему писаться Велико-Пермскимъ Намѣстникомъ. Въ 1689 году вторымъ Судьею въ Великороссійскомъ, Иноземскомъ и Пушкарскомъ Приказахъ. Въ 1690 году Сентября 9 числа выбылъ. При Царяхъ Іоаннѣ Алексѣевичѣ и Петрѣ Алексѣевичѣ шестидесятымъ въ Боярахъ показанъ.

225. Князь Михаилъ Васильевичь.

У 211 Князя Андрея Ивановича:

226. Князь ИванъАндреевичь.

У 215 Князя Бориса Алексѣевича:

227. Князь Алексѣй Борисовичь, родился въ 1671 году Февраля 4 числа и при Царѣ Феодорѣ Алексѣевичѣ въ Стольникахъ былъ. Въ 1682 году Царь ПетръАлексѣевичь указалъ ему быть у себя въ Спальникахъ. Въ общее Царствованіе сего Государя и Царя Іоанна Алексѣевича при Царѣ Петрѣ Алексѣевичѣ и въ 1703 году шестымъ комнатнымъ Стольникомъ показанъ.

228. Князь АлександръБорисовичь.

229. Князь Василій Борисовичь, родился въ 1681 году, а въ 1703 году пять сотъ девяносто седьмымъ въ Стольникахъ показанъ.

230. Князь Сергій Борисовичь родился въ 1683 году Сентября 25 числа.

У 218 Князя Петра Алексѣевича:

231. Князь Василій Петровичь, родился Апрѣля 7 числа 1682 года. Въ 1703 году

приста двенадцатымъ въ ошставныхъ Дворянахъ показанъ.

У 220 Князя Дмитрія Михайловича:

232. Князь Сергій Дмитріевичь, родился въ 1696 году.

233. Князь Алексѣй Дмитріевичь, родился въ 1697 году.

У 221 Князя Михайлы Михайловича:

234. Князь Федоръ Михайловичь, родился въ 1696 году.

У 224 Князя Алексѣя Васильевича:

30 Степень.

235. Князь МихаилъАлексѣевичь.

236. Князь Василій Алексѣевичь, родился въ 1694 году.

У 226 Князя Ивана Андреевича:

237. Князь Александръ Ивановичь.

238. Князь Сергій Ивановичь.

У 227 Князя Алексѣя Борисовича:

239. Князь Сергій Алексѣевичь, родился Октября 19 числа 1694 года.

240. Князь Яковъ Алексѣевичь, родился Марша 11 числа 1697 года.

КУРАКИНЪ РОДЪ КНЯЗЕЙ.

22 Степень.

Вышеписанной 192 Князь Андрей Ивановичь прозывался *Курака*, а потому потомки его *Куракиными* и пишутся; но произшедшіе отъ тритьяго поколѣнія назывались и писались иногда *Куракиными*, иногда *Куракиными-Булгаковыми*, иногда же *Булгаковыми*, а потомъ стали уже писаться и нынѣ пишутся и называются *Куракиными*. Въ 1490 году былъ онъ Воеводою лѣвой руки войскъ при взятьѣ Вязьмы. Въ 1492 году показанъ въ Дворянахъ, въ Новгородскомъ съ Государемъ и къ Смоленску походахъ первымъ Воеводою передоваго полку. Въ 1493 году первымъ Воеводою лѣвой руки войскъ въ походѣ въ Вязьму. Въ 1493 году первымъ Воеводою правой руки войскъ на бою подъ Оршаю и посланъ къ Смоленску, которой и взялъ. Въ 1495 году въ Новгородскомъ походѣ съ Государемъ былъ. Въ 1500 году Февраля 13 числа въ свадьбу дочери Великаго Князя Іоанна Васильевича Княжны Софьи Ивановны и Князя Василья Даниловича Холмскаго девятымъ въ поѣздѣ. Въ 1507 году Воеводою лѣвой руки войскъ въ Вязьмѣ. Въ 1509 году первымъ Воеводою правой руки войскъ въ Одоевѣ. Въ 1512 году посланъ по Крымскимъ вѣстямъ вторымъ Воеводою большаго полку на Угру, а во время нашествія Татарскаго на Бѣлевъ, и по отшествіи по перемѣнѣ Воеводъ первымъ Воеводою правой руки войскъ. Въ 1513 году осенью въ походѣ къ Смоленску, потомъ въ Вязьмѣ, и въ 1514 году въ походѣ изъ Дорогобужа къ Смоленску же; подъ симъ городомъ и при взятьѣ онаго первымъ Воеводою лѣвой руки войскъ, а послѣ правой руки войскъ Воеводою подъ Оршу посланъ. Въ 1515 году въ Дорогобужѣ и въ походѣ изъ онаго на Литву первымъ Воеводою Сторожеваго полку. Въ 1518, 1519 годахъ первымъ Воеводою правой руки войскъ на берегу Оки для храненія отъ Крымцевъ. Въ 1520 году первымъ Воеводою большаго полку плавной рати въ походѣ къ Казани; въ семъ же году первымъ Воеводою въ Нижнемъ, а въ 1521 году въ Дорогобужѣ. Въ 1530 году первымъ Воеводою въ Костромѣ за городомъ, и сверхъ сего сказано объ немъ, что онъ былъ въ Боярахъ, но

не видно, когда пожалованъ въ сей первостепенной чинъ.

У него:

23 Степень.

241. Князь Федоръ Андреевичь. Въ 1534 году Декабря съ 5 числа девятымъ въ Государевой Думѣ. Въ 1536 году первымъ Воеводою въ Тулѣ. Въ 1537 году первымъ Воеводою въ Пронскѣ за городомъ. Въ 1538 году первымъ Воеводою въ Тулѣ. Въ 1539 году первымъ Воеводою лѣвой руки войскъ въ Коломнѣ. Въ 1540 году первымъ Воеводою передоваго полку, а въ 1541 году правой руки войскъ во Владимірѣ. Въ 1547 году пожалованъ въ Бояра. Въ 1548 году въ Коломнѣ и въ возвратномъ Государевомъ съ Робошки въ Нижній и Владимірѣ походѣ первымъ Воеводою правой руки войскъ. Въ 1549 году Воеводою большаго полку въ Муромѣ. Въ 1550 году шестымъ оставленъ Москву вѣдать во время Государева Казанскаго похода, а Мая съ 9 числа первымъ Воеводою въ Коломнѣ. Въ 1551 году Сентября съ 27 числа первымъ Воеводою передоваго полку въ походѣ къ Полоцку. Въ 1553 году въ Октябрѣ мѣсяцѣ присланъ изъ Москвы отъ Царицы въ Нижній встрѣтить Государя возвращающагося изъ Казанскаго похода и поздравить его съ завоеваніемъ Казанскаго Царства; въ семъ же году третьимъ оставленъ Москву вѣдать во время Государева похода противъ Крымцевъ. Въ 1555 году въ походѣ съ Государемъ въ Коломну и Тулу противъ Татаръ. Въ 1556, 1557 годахъ во время Государева похода въ Коломну оставленъ Москву вѣдать сперва шестымъ, а послѣ четвертымъ при родномъ братѣ Государевомъ Князѣ Юрьѣ Васильевичѣ. Въ 1559 году Марта 11 числа третьимъ назначенъ быть въ Москвѣ въ Думѣ онаго же Князя во время Государева похода въ Тулу противъ Крымцевъ. Въ 1562 году Намѣстникомъ въ Новгородѣ, и въ семъ году заключилъ съ Шведскими Послами между Россіею и Швеціею на двенадцать лѣтъ перемиріе. Въ 1564, 1565 годахъ Воеводою въ Новгородѣ же. Въ 1563 году первымъ оставленъ Москву вѣдать въ Государево отсутствіе изъ сей столицы ради язвы; въ семъ же году Августа 27 числа умеръ и погребенъ въ Новодѣвичьемъ монастырѣ.

242. Князь Дмитрій Андреевичь, по прозванію *Горло*. Въ 1540 году двадцать вторымъ Есауломъ въ Колыванскомъ походѣ, а послѣ первымъ Воеводою въ Муромѣ за городомъ. Въ 1542 году первымъ Воеводою въ Шуѣ, а послѣ первымъ Воеводою Сторожеваго полку во Владимірѣ. Въ 1543 году посланъ въ Казань съ Царемъ Шихалѣемъ. Въ 1548 году въ Коломнѣ и на возвратномъ Государевомъ съ Робошки въ Нижній и Владимірѣ походѣ первымъ Воеводою Сторожеваго полку. Въ 1549 году Воеводою правой руки войскъ въ Муромѣ. Въ 1550 году Іюня 1 числа на другой день свадьбы двоюроднаго брата Царя Іоанна Васильевича Князя Владиміра Андреевича и дѣвицы Нагова сидѣлъ въ большомъ Государевомъ столѣ; въ семъ же году вслѣно у него сбирашься въ Переславлѣ-Залѣскомъ Псковскимъ Дворянамъ, дѣтямъ Боярскимъ и рашнымъ людямъ для Казанскаго похода. Въ 1551 году Октября 2 числа девятымъ написанъ въ первую статью Московскаго списка. Въ 1555 году Ноября 8 числа въ свадьбу Князя Ивана Дмитріевича Бѣльскаго и Княж-

мы Шуйской указалъ ему Государь въ поѣздѣ быть, и въ семъ году Головою при Государѣ въ походѣ въ Коломну и Тулу противъ Крымцевъ. Въ 1557 году пожалованъ въ Бояра. Въ 1559 году Марта 11 числа назначенъ шретьимъ въ походѣ съ Государемъ въ Тулу по Крымскимъ вѣстямъ. Въ 1560 году первымъ Воеводою въ Новгородѣ. Въ 1561 году вторымъ Воеводою большаго полку въ походѣ противъ Литовцевъ. Въ 1562 году въ Литовскомъ съ Государемъ походѣ былъ. Въ 1563 году Ноября съ 30 числа первымъ въ походѣ съ Государемъ къ Полотску. Въ 1564, 1565, 1566, 1567 годахъ Намѣстникомъ и Воеводою во Псковѣ, который въ семъ году отстроилъ. Въ 1570 году умеръ.

243. Князь Петръ Андреевичь. Въ 1538 году былъ Головою въ большомъ полку на берегу Осетра рѣки. Въ 1540 двадцатымъ Есауломъ въ Колыванскомъ походѣ, а послѣ въ семъ же и въ 1541 годахъ Намѣстникомъ; а въ 1542 году первымъ Воеводою въ Тулѣ, и въ Августѣ мѣсяцѣ соединясь съ другими Воеводами, ходилъ за приходящими на Рязанскія и Зарайскія мѣста Крымцами, и идя за ними до Дона, на Куликовѣ полѣ ихъ разбили, гнались за ними до рѣчки Мѣчи и многихъ въ полонъ взяли. Въ 1543 году первымъ Воеводою въ Рязанѣ за городомъ. Въ 1546 году первымъ Воеводою въ Тулѣ. Въ 1547 году сперва вторымъ, а послѣ первымъ Воеводою въ Серпуховѣ годовалъ. Въ 1548 году въ Коломнѣ, и на возвратномъ Государевомъ съ Рабошки въ Нижнїй и Владимїръ походѣ вторымъ Воеводою большаго полку. Въ 1551 году Октября 2 числа десятымъ написанъ въ первую статью Московскаго списка; въ Апрѣлѣ мѣсяцѣ посланъ къ Казани съ Царемъ Шихалѣемъ первымъ Воеводою передоваго полку судовой рати и пришли на Свїягу Мая 24 числа, на устьѣ которой поставили городъ, а Царя Шихалѣя посадили на Казанское Царство по Указу Государеву. Въ 1552 году въ Іюлѣ посланъ отъ Государя изъ Мурома въ Казань съ Царемъ Шихалѣемъ. Въ 1553 году бывъ въ войскахъ съ Государемъ при осадѣ Казани, Сентября 6 числа отправленъ изъ стана отъ Государя первымъ Воеводою Сторожеваго полку на Аркїе народы, которыхъ вездѣ разбили, городъ ихъ взяли и съ великою добычею того же Сентября 15 числа въ станъ къ Государю возвратились, а послѣ завоеванїя Казани первымъ Воеводою передоваго полку въ Калугѣ. Въ 1554 году Ноября 5 числа въ свадьбу Казанскаго Царя Симеона и дѣвицы Кутузовой Клеонина первымъ въ поѣздѣ. Въ семъ же и въ 1555 году первымъ Воеводою Сторожеваго полку въ Коломнѣ. Въ 1556, 1557 годахъ Намѣстникомъ въ Смоленскѣ. Въ 1558 году первымъ Воеводою большаго полку въ походѣ изъ Пскова въ Лифляндїю. Въ 1559 году въ числѣ Воеводъ въ войскахъ въ походѣ на Лифляндїю, а послѣ пожалованъ въ Бояра, и Марта 11 числа посланъ первымъ Воеводою лѣвой руки войскъ противъ Крымцевъ, которыхъ разбили и выгнали изъ Россїи; потомъ стоялъ на полѣ за Тулою, а послѣ оставленъ первымъ Воеводою въ Дѣдиловѣ. Въ 1560 году Воеводою во Псковѣ, откуда посланъ въ Чебоксары, гдѣ и годовалъ первымъ Воеводою. Въ 1561 году Апрѣля съ 20 числа первымъ Воеводою большаго полку въ походѣ на Лифляндскїя земли,

и указано ему сбираться съ ратными людьми во Псковѣ, а оттуда идти къ Юрьеву и на другія мѣста, послѣ же первымъ Воеводою правой руки войскъ въ походѣ подъ Вильянъ. Въ 1564, 1565 годахъ первымъ Воеводою въ Смоленскѣ. Въ 1568, 1569 годахъ первымъ Воеводою въ Свіягскѣ. Съ 1571 года по 1575 годъ первымъ Воеводою въ Казанѣ и въ семъ году *выбылъ.*

244. Князь Иванъ Андреевичъ. Въ 1537 году первымъ Воеводою въ Тулѣ за городомъ. Въ 1538 году Головою въ большомъ полку въ Коломнѣ, потомъ третьимъ, а по роспускѣ большихъ Воеводъ вторымъ Воеводою въ Серпуховѣ. Въ 1540 году на Плѣсѣ Намѣстникомъ и первымъ Воеводою. Въ 1541 году посланъ къ Казани сухимъ путемъ первымъ Воеводою войскъ, и велѣно ему, остановясь во Владимірѣ, ожидать дальнѣйшихъ повелѣній; а послѣ въ семъ и въ 1542 году первымъ Воеводою передоваго полку во Владимірѣ. Въ 1543 году Декабря съ 25 числа первымъ Воеводою лѣвой руки войскъ въ Коломнѣ по Крымскимъ вѣстямъ, а послѣ первымъ Воеводою въ Костромѣ за городомъ. Въ 1548 году первымъ Воеводою у Николы Зарайскаго, потомъ по Крымскимъ вѣстямъ въ Коломнѣ; а въ 1549 году въ Калугѣ первымъ Воеводою правой руки войскъ. Въ 1550 году первымъ Воеводою въ Смоленскѣ годовалъ. Въ 1551 году Октября 2 числа одиннадцатымъ написанъ въ первую статью Московскаго списка; въ семъ же году посланъ первымъ Воеводою въ Рязань для хранѣнія отъ приходa Крымцевъ. Въ 1552 году въ Смоленскѣ Намѣстникомъ и первымъ Воеводою годовалъ. Въ 1554 году Ноября 5 числа въ свальбу Казанскаго Царя Симеона и дѣвицы Кутузовой Клеопина вторымъ въ поѣздѣ; въ семъ же и въ 1555 году первымъ Воеводою въ Казанѣ. Въ 1556 году пожалованъ въ Бояра и въ походѣ съ Государемъ былъ противъ Крымцевъ. Въ 1557 году Іюля со 2 числа вторымъ въ походѣ съ Государемъ въ Коломнѣ по Крымскимъ вѣстямъ. Въ 1559 году Намѣстникомъ въ Смоленскѣ. Въ 1561 году первымъ Воеводою правой руки войскъ въ походѣ на Литву, и въ семъ же году первымъ опредѣленъ ко Двору роднаго брата Царя Іоанна Васильевича Князя Юрья Васильевича. Въ 1565 году первымъ Воеводою въ Казанѣ годовалъ. Въ 1567 году *выбылъ.*

245. Князь Григорій Андреевичъ. Въ 1548 году первымъ Воеводою въ Иванъ-городѣ, а потомъ посланъ изо Пскова на Лифляндію первымъ Воеводою правой руки войскъ. Въ 1550 году Воеводою въ Новгородѣ. Въ 1551 году Октября 2 числа двадцать вторымъ написанъ во вторую статью Московскаго списка, и посланъ первымъ Воеводою правой руки войскъ на Литву и потомъ въ Смоленскѣ, а въ 1552 году въ Казанѣ вторымъ Воеводою. Въ 1556 году Воеводою же въ Михайловѣ. Въ 1558 году первымъ Воеводою въ Иванъ-городѣ, и ходилъ изо Пскова въ Лифляндію первымъ Воеводою правой руки войскъ. Въ 1560 году Воеводою въ Новгородѣ. Въ 1561 году вторымъ Воеводою въ Смоленскѣ; Апрѣля съ 20 числа посланъ первымъ Воеводою правой руки войскъ противъ Литовцевъ и Лифляндцевъ, и указано ему сбираться съ ратными людьми во Псковѣ. Въ 1562, 1563, 1565 годахъ вторымъ Воеводою въ Казанѣ. Въ 1566 году первымъ

Воеводою Сторожеваго полку въ походѣ въ Калугу. Въ 1568, 1569, 1571, 1572, 1575 годахъ вторымъ Воеводою въ Казанѣ. Въ 1576 году съ весны первымъ Воеводою Сторожеваго полку въ Коломнѣ и при немъ семь Головъ. Въ 1577 году посланъ зимою первымъ Воеводою Сторожеваго же полку подъ Колывань и съ нимъ четыре Головы, откуда по многимъ боямъ съ непріятелями Марша 13 числа во Псковѣ возвратились; въ Апрѣлѣ мѣсяцѣ первымъ Воеводою лѣвой руки войскъ въ Каширѣ, а съ Августа первымъ Воеводою большаго полку въ Серпуховѣ. Въ 1578 году Воеводою въ Смоленскѣ; Марша съ 25 числа первымъ осадным Воеводою въ Полотскѣ въ большомъ городѣ. Въ 1579, 1580, 1581, 1582, 1583, 1584 годахъ первымъ Воеводою въ Казанѣ, и велѣно ему вѣдать большой городъ, а въ послѣднемъ году пожалованъ въ Бояра. Въ 1587 году названъ Галичскимъ Намѣстникомъ и опредѣленъ первымъ Судьею въ Разбойную избу; Января 16 числа осьмымъ подписалъ Грамоту къ Радѣ Польской о избраніи Царя Ѳеодора Іоанновича на Польской Престолъ. Въ 1588 году осьмымъ въ ближней Царской Думѣ. Въ 1589 году Ноября 13 числа у Государя за столомъ былъ. Въ 1590, 1591, 1592 годахъ первымъ Воеводою во Псковѣ. Въ 1595 году умеръ.

У 242 Князя Дмитрія Андреевича:

24 Степень.

246. Князь Иванъ Дмитрѣевичъ.

247. Князь Семенъ Дмитрѣевичъ, Дворянинъ. Въ 1576 году весною вторымъ Головою при Бояринѣ Князѣ Мстиславльскомъ въ большомъ полку къ Серпуховѣ. Въ 1577 году Головою у надзиранія ночныхъ сторожей, Есауломъ въ Государевомъ полку и спалъ въ станy у Государя въ походѣ на Лифляндію; въ семъ же году первымъ Воеводою на Крымскомъ рубежѣ. Въ 1578 году первымъ Воеводою Сторожеваго полку въ Орликѣ на берегу Оки; потомъ письменнымъ Головою въ войскахъ подъ Молодями противъ Татаръ, а послѣ первымъ Воеводою въ Рѣзицѣ, и по взятьѣ Литовцами Невчина велѣно ему идти съ нарядомъ къ сему городу.

У 243 Князя Петра Андреевича:

248. Князь Андрей Петровичь, Дворянинъ. Въ 1573 году посланъ осенью Воеводою Сторожеваго полку сбираться съ рашными людьми въ Муромѣ для Казанскаго похода противъ бунтующихъ луговыхъ и горныхъ Черемисъ, по усмиреніи коихъ оставленъ первымъ Воеводою въ Казанѣ. Въ 1576 году Сентября съ 30 числа Воеводою въ большомъ полку въ Серпуховѣ; Октября 28 числа указано ему послать за Оку изъ Дворянъ Головъ въ Шацкъ и къ Николѣ Зарайскому и Воеводъ для храненія отъ прихода Крымцевъ; весною четвертымъ Головою при Бояринѣ Князѣ Мстиславльскомъ въ большомъ полку въ Серпуховѣ же. Въ 1577 году Воеводою въ войскахъ на Крымскомъ рубежѣ, а послѣ Головою у надзиранія сторожей Есауломъ въ Государевомъ полку и спалъ у Государя въ станy въ походѣ на Лифляндію. Въ 1579 году Декабря съ 27 числа первымъ осаднымъ Воеводою оставленъ въ Москвѣ на казенномъ дворѣ и у печати. Въ 1580 году первымъ Воеводою лѣвой руки войскъ на берегу Оки, потомъ первымъ Воеводою въ Серпуховѣ, послѣ вторымъ Воеводою передоваго

полку въ Волоко-Ламскѣ, а съ Мая 23 числа вторымъ же Воеводою Сторожеваго полку во Рже-Владимїровѣ, и велѣно ему, ежели Король Польскїй пойдетъ къ Куконосу и другимъ городамъ, а ко Пскону не пойдетъ, собравшись съ ратными людьми, быть во Псковѣ, и сойдясь съ Воеводою Годуновымъ, идти противъ Короля первымъ Воеводою Сторожеваго полку; а ежели Король пойдетъ ко Пскову, то быть ему первымъ Воеводою правой руки войскъ и помогать сему городу; ежели же Король пойдетъ къ Смоленску, то идти ему вторымъ Воеводою Сторожеваго полку въ Вязьму. Въ 1581 году вторымъ осаднымъ Воеводою въ Новгородѣ. Въ 1582 году Апрѣля съ 20 числа первымъ Воеводою передоваго полку въ Калугѣ. Въ 1583 году съ Сентября мѣсяца первымъ Воеводою правой руки войскъ въ Казанскомъ походѣ противъ бунтующихъ Черемисъ; по возвращенїи же изъ сего похода вторымъ, а по роспускѣ большихъ Воеводъ первымъ Воеводою большаго полку въ Серпуховѣ. Въ 1584 году пожалованъ въ Бояра. Въ 1589 году посланъ противъ Крымцевъ. Въ 1599 году первымъ встрѣчалъ на второй встрѣчѣ на крыльцѣ при представленїи Государю Шведскаго Королевича. Въ 1601 году первымъ Воеводою Сторожеваго полку Украинскихъ войскъ, а послѣ первымъ Воеводою лѣвой руки войскъ въ Епифанѣ. Въ 1602 году Августа 6 числа у Государя за столомъ былъ. Въ 1606 году двадцать вторымъ въ большой Думѣ. Въ 1607, 1608, 1609 годахъ первымъ Воеводою въ Новгородѣ. Въ 1611 году ѣздилъ изъ Троицо-Сергїева монастыря въ Ярославль за Московныя и Поморскїя города войска собирать на помощь Москвѣ противъ Поляковъ и измѣнниковъ. Въ 1613 году осьмымъ при избранїи Царя Михаила Феодоровича на Всероссїйскїй Престолъ. Въ 1615 году умеръ.

У 244 Князя Ивана Андреевича:

249. Князь Михаилъ Ивановичь.

У 247 Князя Семена Дмитрїевича:

25 Степень.

250. Князь Иванъ Семеновичь, Стольникъ. Въ 1591, 1593 годахъ Рындою былъ и первымъ смотрѣлъ въ кривой Государевъ столъ при представленїяхъ Государю Цесарскихъ Пословъ. Въ 1597 году Мая 2 числа вторымъ Рындою въ бѣломъ платьѣ при представленїи Государю Цесарскаго Посла. Въ 1598 году осьмымъ Головою и Есауломъ въ походѣ съ Государемъ въ Серпуховъ по Крымскимъ вѣстямъ и въ стану на Чертольѣ въ Серпуховѣ; Мая 14 числа при представленїи Государю Крымскаго Гонца; въ 1599 году при Шведскомъ Королевичѣ; въ 1600 году при Персидскомъ Послѣ и Мая 1 числа смотрѣлъ въ большой Государевъ столъ. Въ 1604, 1605 годахъ при представленїи Государю Персидскаго, Цесарскаго и Аглинскаго Пословъ Рындою былъ и первымъ смотрѣлъ въ большой и кривой Государевы столы; въ семъ же году пожалованъ въ Бояра и посланъ въ Тулу осаднымъ, а послѣ первымъ Воеводою правой руки войскъ. Въ 1606 году Воеводою въ Тулѣ и двадцать четвертымъ въ большой Думѣ. Въ 1607 году первымъ Воеводою въ Смоленскѣ. Въ 1608 году въ Декабрѣ мѣсяцѣ посланъ изъ Москвы первымъ Воеводою войскъ на помощь осажденному Стародубскимъ самозванцемъ и Литовцами городу Брянску, къ коему пришедъ, доставилъ жителямъ все нужное къ пропитанїю и оборонѣ, а самъ укрѣпился на другомъ берегу Десны, и

послѣ боя съ симъ злодѣемъ пошелъ къ Карачеву; весною первымъ Воеводою Сторожевого полку въ Болховѣ, и по двудневномъ близь Орла бою съ тѣмъ же самозванцемъ и Гетманомъ Ружинскимъ, напалъ на вражескія войска съ такимъ стремленіемъ, что принудилъ ихъ отступить и обращающуюся на ихъ сторону побѣду изторгнулъ изъ рукъ ихъ, разбилъ и прогналъ ихъ; послѣ чего пошли къ Москвѣ для защищенія сей Столицы, откуда посланъ первымъ Воеводою войскъ противъ Лисовскаго къ Москвѣ идущаго съ Поляками и бунтовщиками, и встрѣтясь съ ними на рѣкѣ Москвѣ у Мѣдвежья брода, въ продолженіе цѣлаго дня съ нимъ бился, и наконецъ разбилъ его совершенно такъ, что все сіе Польское и бунтовщичье войско частію избилъ, частію въ полонъ взялъ, и бывшихъ въ полону у нихъ Архіерея и Князя Долгорукова освободилъ. Въ 1609 году отправленъ изъ Москвы съ отрядомъ войскъ на шедшаго къ Москвѣ Гетмана Ружинскаго, разбилъ и гналъ его до рѣчки Ходынки, и въ самомъ станѣ въ Тушинѣ самозванца Стародубскаго навелъ такой страхъ, что многіе изъ онаго побѣжали. Въ 1610 году въ Октябрѣ мѣсяцѣ присланъ съ войскомъ въ Александрову слободу въ сходъ къ Боярину Князю Скопину-Шуйскому, который и послалъ его къ Дмитрову, гдѣ одержавъ надъ Поляками знатную побѣду, взялъ изъ подъ ихъ власти сей городъ, а послѣ сего Воеводою былъ передоваго полку въ Троицо-Сергіевомъ монастырѣ. Въ 1613 году двенадцатымъ при избраніи Царя Михаила Феодоровича на Всероссійскій Престолъ. Въ 1615 году былъ первымъ въ отвѣтѣ съ Аглинскимъ Посломъ. Въ 1616 году Января съ 24 числа Мая по 25 число; 1620 года первымъ Воеводою въ Тобольскѣ. Въ 1622 году умеръ.

У 248 Князя Андрея Петровича:

251. Князь Семенъ Андреевичъ. Въ 1606 году тридцать вторымъ въ большой Думѣ былъ; Мая 8 числа въ свадьбу Гришки Разстриги и Маринки осьмымъ сидѣлъ въ кривомъ столѣ ниже Боярынь; въ семъ же году пожалованъ въ Бояра и въ семъ же году умеръ.

252. Князь Михаилъ Андреевичъ. Въ 1608 году Января 17 числа въ бракосочетаніе Царя Василья Ивановича съ Княжною Буйносовою осьмымъ въ поѣздѣ былъ.

У 251 Князя Семена Андреевича:

26 Степень.

253. Князь Василій Семеновичь, Стольникъ. Въ 1608 году при представленіи Государю Папинныхъ Пословъ; въ 1609 году Цесарскаго Посланника; въ 1613 году Персидскаго Посла; въ 1615 году Аглинскаго Посла Рындою былъ; въ семъ же году въ трапезѣ Троицо-Сергіева монастыря. Въ 1617 году первымъ смотрѣлъ въ большой Государевъ столъ. Въ 1618 году Рындою при представленіи Государю Шведскаго Посла; въ семъ же году по Литовскимъ вѣстямъ первымъ Воеводою для храненія въ Москвѣ у Арбатскихъ воротъ; Іюня 18 числа Рындою при представленіи Государю Шведскихъ Пословъ. Въ 1619 году Апрѣля 28 числа смотрѣлъ въ большой Государевъ столъ, и въ семъ же году первымъ осаднымъ Воеводою въ Москвѣ за Арбатскими воротами, а послѣ первымъ Воеводою большаго полку

въ Тулѣ. Въ 1620, 1621 годахъ Мая 2 числа при отпускѣ Англинскаго Посла въ большой Государевъ столъ смотрѣлъ.

254. Князь Федоръ Семеновичь. Въ 1613 году при представленіи Государю Персидскаго, а въ 1615 году Аглинскаго Посла Рындою былъ. Въ 1616 году посланъ первымъ Воеводою войскъ въ Рязань противъ Литовскаго, и соединясь съ Княземъ Туренинымъ, нагналъ сего врага въ Алексинскомъ уѣздѣ въ селѣ Нанчалнѣ; Декабря 21 числа разбилъ и принудилъ его бѣжать изъ Россіи въ Литву, а самъ въ Перемышлѣ остановился; послѣ сего велѣно ему по Нагайскимъ вѣстямъ быть первымъ Воеводою большаго полку въ Тулѣ. Въ 1617 году при представленіи Государю Юргенскаго и Царя Алтына Сибирскаго, а въ 1618 году Шведскихъ Пословъ Рындою былъ; въ семъ же году смотрѣлъ въ большой Государевъ столъ. Въ 1619 году первымъ Воеводою передоваго полку въ Дѣдиловѣ. Въ 1621 году въ большой, а Мая 2 числа при отпускѣ Аглинскаго Посла въ кривой Государевъ столъ смотрѣлъ. Въ 1622 году показанъ написаннымъ въ Дворянахъ Луховской десятни, а въ Свѣтлое Воскресенье смотрѣлъ въ большой Государевъ столъ. Въ 1623 году пожалованъ въ Стольники и велѣно ему быть первымъ Воеводою большаго полку Украинскихъ войскъ. Въ 1624 году смотрѣлъ въ большой Государевъ столъ. Въ 1625 году Сентября 19 числа въ бракосочетаніе Царя Михаила Феодоровича съ Княжною Долгорукою седьмымъ въ поѣздѣ. Въ день Святаго Петра Митрополита у Патріарха въ столовой кельѣ, а при Кизылбашскомъ Послѣ у Государя въ Столовой Палатѣ смотрѣлъ въ большой Государевъ столъ. Въ 1626 году Февраля 5 числа во второе бракосочетаніе Царя Михаила Феодоровича съ дѣвицею Евдокіею Лукьяновною-Стрѣшневою шестымъ въ поѣздѣ былъ. Въ 1627 году первымъ Воеводою большаго полку въ Тулѣ. Въ 1628 году въ день рожденія и Мая 2 числа въ крестины Царевны Пелагеи Михайловны смотрѣлъ въ большой Государевъ столъ. Въ 1629 году посланъ отъ Государя со столомъ къ Кизылбашскимъ Посламъ и при рожденіи Царевича Алексѣя Михайловича смотрѣлъ въ большой Государевъ столъ; въ семъ же году посланъ первымъ Воеводою въ Астрахань. Въ 1632 году Февраля 26, Марта 6, 18 числъ со столомъ отъ Государя ѣздилъ къ Турецкому Послу. Въ 1633 году Декабря 27, 31, Января 8, 16, 19, Февраля 4 у Государя въ Золотой Палатѣ, 5 чиселъ у Патріарха встрѣчалъ на большой встрѣчѣ Турецкаго Посла; Марта 17 въ имянины Царевича Алексѣя Михайловича; 25, Апрѣля 23 въ столовой Палатѣ, Іюня 6, 16 въ крестины Царевича Ивана Михайловича, Іюля 12 въ Государевы имянины въ Грановитой Палатѣ, Августа 5 чиселъ у Патріарха въ столовой кельѣ смотрѣлъ въ большой Государевъ столъ. Въ 1634 году посыланъ со столомъ отъ Государя къ Польскимъ Посламъ; Октября 18 числа отправленъ по Смоленскимъ вѣстямъ въ Калугу сбираться съ рашными людьми, и собравшись, велѣно ему идти въ Вязьму въ сходъ къ Боярину Князю Черкаскому, а отпуда къ Смоленску. Въ 1635 году въ Январѣ мѣсяцѣ посланъ во Псковъ; Февраля 15 со столомъ отъ Государя ѣздилъ къ Польскимъ Посламъ; Марта 17 числа смотрѣлъ

въ большой Государевъ столъ; Марта 21 числа получивать ѣздилъ на Посольской дворъ Польскихъ Пословъ; Мая 5 числа въ имянины Царевны Ирины Михайловны смотрѣлъ въ большой Государевъ столъ въ Столовой Палатѣ; Мая 19 числа ѣздилъ на Посольской дворъ подчивать Персидскаго Посла; Іюня 2 числа въ имянины Царевича Ивана Михайловича смотрѣлъ въ большой Государевъ столъ въ столовой Палатѣ. *Въ* 1636, 1637, 1638 годахъ Воеводою во Псковѣ. Въ 1640 году Марта съ 8 числа первымъ Воеводою въ Крапивнѣ для храненія отъ прихода Крымцевъ и Нагайцевъ. Въ 1641 году Августа 21 у Грановитой Палаты; 25 числъ у Золотой Палаты встрѣчалъ на большой встрѣчѣ Датскихъ Королевича Валдемара и Посла. Въ 1643 году Мая съ 1 числа первымъ Воеводою въ Тулѣ. Въ 1645 году Сентября 10 Турецкаго; Января 26 у Грановитой; Февраля 1 числъ у Золотой Палаты Польскаго Посла встрѣчалъ на большой встрѣчѣ; Іюля 14 числа посланъ въ Клинъ, Тверь, Торжокъ и Новгородъ приводить всѣхъ къ присягѣ въ вѣрности Царю Алексѣю Михайловичу. Въ 1646 году Сентября 30 числа на третій день Коронаціи Царя Алексѣя Михайловича пожалованъ въ Бояра и былъ у Государя за столомъ въ Грановитой Палатѣ; а послѣ въ семъ же и въ 1647, 1648 годахъ первымъ Воеводою въ Астраханѣ. Въ 1652 году Декабря 21 у Патріарха въ столовой кельѣ; 25 числъ у Государя въ столовой Палатѣ за столомъ былъ; Января съ 16 числа первымъ оставленъ Москву вѣдать къ Государево отсутствіе въ Савинъ монастырь; Апрѣля 5 числа вторымъ посланъ по Волоцкой дорогѣ къ Спасу на Всходию встрѣчать мощи Святаго Іова Патріарха; Мая съ 8 и Іюня со 2 числъ вторымъ оставленъ Москву вѣдать въ Государево отсутствіе къ Николѣ на Угрѣшу и въ Троицо-Сергіевъ монастырь; Іюля 25 числа при поставленіи Никона Патріарха у Государя за столомъ былъ въ Грановитой Палатѣ. Въ 1653 году Февраля со 2 числа первымъ Судьею въ Судно-Владимірскомъ Приказѣ; Марта 25 въ столовой Палатѣ; а въ 1654 году Ноября 27 числъ въ передней Палатѣ у Государя за столомъ былъ; Декабря 18 числа посланъ первымъ осаднымъ Воеводою въ Кіевъ. 1656 Года Января 2 числа умеръ и погребенъ въ Москвѣ въ Чудовѣ монастырѣ.

255. Князь Григорій Семеновичь. Въ 1625 году Сентября 19 числа въ бракосочетаніе Царя Михаила Феодоровича съ Княжною Долгоруковою осьмымъ въ поѣздѣ. Въ 1631 году показанъ въ Стольникахъ въ крестины Царевны Маѳы Михайловны. Въ 1632 году Сентября 8 смотрѣлъ въ большой Государевъ столъ. Въ 1635 году Октября 5 числъ въ крестины Царевны Софьи Михайловны вина наряжалъ при Государевомъ столѣ въ Столовой Палатѣ; Января 11 въ Золотой Палатѣ; Февраля 15, 22 въ Грановитой Палатѣ; 24; Марта 3, 19 числъ въ Золотой Палатѣ первымъ Рындою въ бѣломъ платьѣ при представленіи Государю Турецкаго Польскихъ и Персидскаго Пословъ; Марта 22 числа въ Вербное Воскресенье смотрѣлъ въ большой Государевъ столъ въ передней Палатѣ; Апрѣля, 2, 6, 12; Мая 19 числъ Первымъ Рындою въ бѣломъ платьѣ при представленіи Государю Польскаго Гонца и Персидскаго Посла въ Золотой

Палашѣ; Іюня 4; Августа 6; въ 1636 году Сентября 8; Марта 17 въ имянины Царевича Алексѣя Михайловича; 25 Апрѣля, 19; Іюня 2 числъ въ имянины Царевича Ивана Михайловича смотрѣлъ въ большой Государевъ столъ въ столовой Палашѣ; Іюля 3, 7 въ вишневомъ платьѣ; Августа 11 числъ въ бѣломъ платьѣ первымъ Рындою при представленіи Государю Польскихъ Посланниковъ въ Золотой Палашѣ. Въ 1637 году Декабря 6 числа смотрѣлъ въ большой Государевъ столъ въ столовой Палашѣ. Въ семъ же и въ 1638 году первымъ Воеводою въ Вязьмѣ. Въ 1639 году Мая 24 числа первымъ Рындою въ бѣломъ платьѣ при представленіи Государю на отпускѣ Персидскихъ купчинъ въ Золотой Палашѣ. Въ 1641 году Сентября 1 въ передней Палашѣ; Декабря 12 числъ во Владимірѣ въ столовой Палашѣ смотрѣлъ въ большой Государевъ столъ; Мая съ 1 числа первымъ Воеводою въ Веневѣ для храненія отъ прихода Крымцевъ и Нагайцевъ. Въ 1643, 1644, 1645 годахъ первымъ Воеводою въ Тобольскѣ. Въ 1647 году Мая съ 1 числа первымъ Воеводою въ Ливнахъ для храненія отъ прихода Крымцевъ и Нагайцевъ, и велѣно ему, ежели пойдутъ они къ Москвѣ, идти за ними съ своими сходными Воеводами. Въ 1648 году Января 16 числа въ бракосочетаніе Царя Алексѣя Михайловича съ дѣвицею Маріею Ильиничною Милославскою седьмымъ въ поѣздѣ. Въ 1649 году Ноября 28 числа посланъ въ Тулу и близъ онаго города разбирать Дворянъ и дѣтей Боярскихъ, жалованье имъ давать и новиковъ верстать. Въ 1651 году Апрѣля 11 у дверей Грановитой; 12 Золотой; Іюня 22 числъ Грановитой Палаты встрѣчалъ на большой встрѣчѣ Польскихъ Пословъ. Въ 1652 году Ноября 8 числа пожалованъ въ Бояра, а 27 числа того же Ноября посланъ въ Яблоково для храненія отъ прихода Крымцевъ и Нагайцевъ. Въ 1653 году Августа 2 дня указано ему первымъ быть при приведеніи къ шерсти въ вѣрности Государю Царевичевъ Сибирскаго Алгина Кучумова съ дѣтьми и Касимовскаго Сеитъ-Бурхана Араслановича. Въ 1654 году первымъ оставленъ Москву вѣдать въ Государевы отсутствія: Сентября съ 22 въ Троицо-Сергіевъ монастырь; Октября съ 12 въ село Хорошево; Ноября съ 19 на Воробьевы горы; съ 30 числъ въ Савинъ и Пафнутьевъ монастыри; Декабря 25 въ Золотой; 30 числъ въ передней Палашѣ у Государя за столомъ былъ; Января 1 числа первымъ встрѣчалъ на средней встрѣчѣ въ Грановитыхъ сѣняхъ при представленіи Государю Грузинскаго Царевича Николая и за столомъ у Государя съ нимъ былъ въ Грановитой Палашѣ, а послѣ стола вторымъ ѣздилъ отъ Государя къ нему въ домъ подчивать его; Января съ 17 числа первымъ оставленъ Москву вѣдать въ Государево отсутствіе въ Савинъ монастырь; Января 25; Марта 18; Апрѣля 1 въ имянины Царицы Маріи Ильиничны въ Золотой Палашѣ; 16 числъ у Патріарха въ столовой кельѣ за столомъ у Государя былъ; Апрѣля 26 числа посланъ вторымъ въ Брянскъ сбираться съ ратными людьми, и собрався, велѣно ему идти на Рословль и другіе Польскіе и Литовскіе города; въ Іюлѣ мѣсяцѣ при взятьѣ приступомъ Мстиславля; въ Августѣ при разбитіи Радзивила и при взятьѣ Шклова вторымъ; въ 1655 году въ Октябрѣ при взятьѣ Дубровны пятымъ Воеводою;

съ 19 числа того же Октября мѣсяца первымъ Судьею въ Судно-Владимірскомъ Приказѣ; Марта съ 11 числа первымъ оставленъ Москву вѣдать во время Государева похода противу Польскаго Короля. Въ 1656 году названъ Ростовскимъ Намѣстникомъ; Декабря 17 числа вторымъ въ отвѣтѣ съ Цесарскими Послами; Апрѣля 29 числа за столомъ у Государя былъ въ столовой Палатѣ, а послѣ стола пожаловано ему за службу шуба атласная золотая, кубокъ и придачи къ его окладу сто семдесять рублей; Мая съ 15 числа первымъ оставленъ Москву вѣдать во время Государева похода противъ Шведскаго Короля. Въ 1657 году Января 19 числа за столомъ у Государя былъ въ передней Палатѣ; Февраля 3 числа посланъ первымъ Воеводою въ Новгородъ, и въ 1659 году въ Мартѣ мѣсяца указано ему писаться Псковскимъ Намѣстникомъ и быть первымъ Воеводою въ Новгородѣ безъ перемѣны, первымъ Судьею въ Новгородскомъ разрядѣ вѣдать ратныя дѣла, и за службу пожаловалъ ему Государь свое знамя. Въ 1661 году Февраля 27 числа указано ему изъ Новгорода быть въ Москву, а въ Новгородѣ оставить на время Зюзина; и Марта 29 числа пріѣхавъ въ Москву, былъ онъ у Государя у руки; Апрѣля 15 числа первымъ оставленъ въ Москвѣ въ Государево отсутствіе въ Новодѣвичій монастырь; Мая 20 числа посланъ первымъ Воеводою войскъ въ Бѣлевъ, и велѣно съ нимъ въ сходѣ быть изъ Сѣвска Боярину Салтыкову и Окольничему Волынскому, изъ Карачева Боярину Лобанову и Стольнику Траханіотову; Іюля 2 числа указано ему идти съ войсками въ Сѣвскъ. Въ 1662 году въ Ноябрѣ мѣсяцѣ приланъ къ нему отъ Государя Стольникъ Пушкинъ съ милостивымъ словомъ и съ жалованьемъ; въ Январѣ мѣсяцѣ посылалъ онъ Воеводу Бутурлина на приходящихъ въ Сѣвскія и Карачевскія мѣста Крымцевъ, которыхъ разбивъ, многихъ въ полонъ взяли и съ ихъ Княземъ Ширинскимъ; въ семъ же мѣсяцѣ присланъ къ нему отъ Государя Стольникъ Князь Хилковъ съ милостивымъ словомъ; а 31 числа сего же мѣсяца указано ему ѣхать въ Москву и ратныхъ людей по домамъ разпустить; Мая 9 числа посланъ первымъ Воеводою въ Казань, куда въ Декабрѣ мѣсяцѣ 1663 года присланъ къ нему отъ Государя Стольникъ Князь Волконской съ милостивымъ словомъ. Въ 1671 году Августа 15 числа у Патріарха съ Государемъ за столомъ былъ въ столовой кельѣ. Въ 1682 году Января 12 числа третьимъ въ Думѣ былъ и подписалъ Соборное Дѣяніе о уничтоженіи случаевъ и мѣстничества.

У 253 Князя Василья Семеновича:

27 Степень.

256. Князь Иванъ Васильевичь, Стольникъ. Въ 1634 году Іюля 5, 6, 8, чиселъ вина наряжалъ при Государевомъ столѣ въ столовой Палатѣ. Въ 1635 году Сентября 8 въ столовой Палатѣ; Іюля 28 въ Новодѣвичьемъ монастырѣ; Августа 7, 15 чиселъ въ столовой Палатѣ смотрѣлъ въ большой Государевъ столъ. Въ 1637 году вина наряжалъ при Государевомъ столѣ въ столовой Палатѣ. Въ 1639 году при представленіи Государю въ Золотой Палатѣ; Декабря 12 Медынскаго Посла и Персидскихъ купчинъ въ бѣломъ платьѣ; Февраля 8 Персидскаго Посла въ черномъ платьѣ; 22 Голстейнскихъ Пословъ; 1640 года Октября 9 чиселъ Датскаго Гонца въ

бѣломъ платьѣ первымъ Рындою былъ; Ноября 21; Декабря 25; Января 6 числъ смотрѣлъ въ большой Государевъ столъ въ столовой Палатѣ; Января 26 числа первымъ Рындою въ бѣломъ платьѣ при Персидскихъ купчинахъ; Февраля 12 въ передней Палатѣ; Апрѣля 5 числъ въ Свѣтлое Воскресенье въ столовой Палатѣ смотрѣлъ въ большой Государевъ столъ.

У 254 Князя Федора Семеновича:

257. Князь Федоръ Федоровичь, Стольникъ. Въ 1626 году Февраля 5 числа въ бракосочетаніе Царя Михаила Феодоровича съ дѣвицею Евдокіею Лукьяновною Стрешневою десятымъ въ поѣздѣ. Въ 1640 году при представленіи Государю въ Золотой Палатѣ; Октября 9 Датскаго Гонца вторымъ; Апрѣля 9 числъ Польскимъ Посланникомъ первымъ Рындою въ бѣломъ платьѣ. Въ 1644 году Января 28 числа тринадцатымъ былъ для наливанія и подаванія пить Государю во время стола въ Грановитой Палатѣ при Датскомъ Королевичѣ Валдемарѣ. Въ 1654 году Января 1 числа первымъ встрѣчалъ на меньшой встрѣчѣ у сажей Грузинскаго Царевича Николая; Мая съ 18 числа первымъ Головою у огней въ Государевомъ полку въ походѣ противъ Польскаго Короля; Августа 1 числа посланъ отъ Государя изъ стана изъ подъ Смоленска съ Дѣвичьей горы подъ Дубровну первымъ Воеводою, и съ нимъ девять Головъ съ сотнями; Августа 17 числа указано ему изъ-подъ-Дубровны возвратиться въ станъ къ Государю подъ Смоленскъ. Въ 1655 году Марта съ 23 числа первымъ Головою у огней въ Государевомъ полку въ походѣ изъ Вязьмы противъ Польскаго Короля; Апрѣля 16 въ Смоленскѣ указано ему быть Головою первой сотни Стольниковъ въ Государевомъ полку. Въ 1656 году Апрѣля 29 числа въ Москвѣ смотрѣлъ въ большой Государевъ столъ въ столовой Палатѣ; Іюня съ 20 числа Головою вторрой сотни Стольниковъ въ Государевомъ полку въ походѣ изъ Смоленска подъ Ригу противъ Шведскаго Короля. Въ 1657 году Ноября 3 числа смотрѣлъ въ большой Государевъ столъ въ Полоцкѣ въ столовой Палатѣ. Въ 1658 году Января 30 числа Головою вторрой сотни Стольниковъ на встрѣчѣ Кизылбашскаго Посла за Срѣтенскими воротами; Февраля 9 числа со столомъ ѣздилъ отъ Государя къ сему Послу; Іюля 6 числа подчивалъ за Государевымъ столомъ въ Грановитой Палатѣ Грузинскаго Царя Теймураза. Въ 1659 году Сентября 12 числа первымъ посланъ сбирашься съ ратными людьми въ Сѣвскъ; а оттуда велѣно ему идти противъ измѣнниковъ Гетмана Выговскаго и Запорогцевъ; Января 12 числа указано ему идти вторымъ Воеводою въ Переяславль. Въ 1660 году въ Ноябрѣ мѣсяцѣ присланъ къ нему отъ Государя Стольникъ Колычевъ съ милостивымъ словомъ и съ золотыми; а Декабря 7 возвратясь въ Москву, у Государя у руки былъ; Февраля 23 числа пожалованъ въ Бояра и у Государя за столомъ былъ въ Золотой Палатѣ; а послѣ стола пожаловано ему за службу шуба атласная золотая въ триста тридцать рублей, кубокъ въ осемь гривенокъ, придачи къ его окладу сто шестьдесятъ рублей, да на покупку отчины осемь тысячь ефимковъ; Мая 8 числа первымъ встрѣчалъ и провожалъ на средней другой встрѣчѣ Грузинскаго Царевича Николая, звалъ его къ Государеву столу изъ Золотой

Палаты въ Грановитую, и самъ былъ съ нимъ у Государя за столомъ, а послѣ стола вторымъ ѣздилъ отъ Государя въ домъ къ нему его подчивать; Іюля 28 числа первымъ провожалъ кресты изъ Новодѣвичьяго монастыря въ Успенскій Соборъ; Августа съ 20; въ 1661 году Сентяря съ 22 числъ первымъ оставленъ Москву вѣдать въ Государево отсутствіе въ село Коломенское и Троицо-Сергіевъ монастырь; Декабря 17 числа первымъ посланъ во Владимиръ сбирить ратныхъ людей; Апрѣля 4 числа указано ему изъ Владимира возвратитися въ Москву; Мая со 2 числа вторымъ оставленъ Москву вѣдать въ Государево отсутствіе къ Николѣ на Угрѣшу; Іюня 4 числа посланъ первымъ Воеводою въ Тулу. Въ 1662 году Января 31 числа указано ему изъ Тулы возвратитися въ Москву и ратныхъ людей распустить по домамъ; Февраля съ 27 числа первымъ Судьею въ Судно-Владимірскомъ Приказѣ; Марта 30 числа въ Свѣтлое Воскресенье у Государя за столомъ былъ въ Грановитой Палатѣ; въ семъ же году первымъ оставленъ Москву вѣдать въ Государево отсутствіе; Апрѣля 3 въ Новодѣвичій монастырь, съ 29 къ Николѣ на Угрѣшу и въ село Островъ; Іюля съ 16 числа въ село Коломенское; Іюля 28 числа первымъ провожалъ кресты изъ Новодѣвичья монастыря въ Успенскій Соборъ; въ семъ же году много онъ способствовалъ усмиренію Московской волнующейся черни. Въ 1663 году Сентября 15 числа первымъ провожалъ кресты изъ Успенского Собора въ церковь Великомученика Никиты; Сентября съ 22 числа первымъ оставленъ Москву вѣдать въ Государево отсутствіе въ Троицо-Сергіевъ монастырь, а Ноября 21 числа первымъ въ Кремлѣ оставленъ въ хожденіе Государево въ церковь Введенія во храмъ Богородицы; Января 12 числа въ имянины Царевны Ташьяны Михайловны за столомъ у Государя былъ въ передней Палатѣ; Января съ 24 числа первымъ оставленъ Москву вѣдать въ Государево отсутствіе въ Троицо-Сергіевъ монастырь, а Марта 17 числа въ Кремлѣ первымъ оставленъ въ хожденіе Государево въ Алексѣевской монастырь; Апрѣля 19 числа въ Свѣтлое Воскресенье у Государя за столомъ былъ въ Грановитой Палатѣ; Апрѣля 23 числа первымъ въ Москвѣ оставленъ въ Государево отсутствіе въ Новодѣвичій монастырь; Мая 7 числа посланъ въ Сѣвскъ, а Іюля 1 числа въ Смоленскъ первымъ Воеводою. Въ 1664 году въ наступленіе Короля Польскаго подъ Глуховъ, собралъ онъ войска въ Путивлѣ и принудилъ его бѣжать изъ подъ Глухова. Послѣ показано, что сей Князь былъ первымъ дядькою при Царевичѣ Феодорѣ Алексѣевичѣ, когда же опредѣленъ не видно. А въ 1676 году Іюня 18 числа, въ Коронацію сего Государя, водилъ и держалъ онъ его подъ правую руку и одѣвалъ въ Царскую одежду.

У 255 Князя Григорья Семеновича:

258. Князь Иванъ Григорьевичъ, показанъ при Царѣ Феодорѣ Алексѣевичѣ въ разныя времена Спальникомъ, Стольникомъ, Кравчимъ съ путемъ и Бояриномъ; но когда жалованъ былъ въ сіи чины, не означено. Наконецъ сказано, что въ 1682 году Января 12 числа сорокъ первымъ въ Думѣ былъ онъ и подписалъ Соборное Дѣяніе о уничиженіи случаевъ и мѣстничества; послѣ чего посланъ первымъ Воеводою и Намѣстникомъ въ Смоленскъ, гдѣ и

умеръ Сентября 15 числа 1683 года, откуда по указу Государей Октября 21 числа тѣло его привезено въ Москву и погребено въ Чудовѣ монастырѣ.

У него:

28 Степень.

259. Князь Михаилъ Ивановичь, былъ прежде Спальникомъ; потомъ при Царяхъ Іоаннѣ Алексѣевичѣ и Петрѣ Алексѣевичѣ четвертымъ ближнимъ и комнатнымъ-Стольникомъ Царя Петра Алексѣевича, а въ 1696 году умеръ.

260. Князь Борисъ Ивановичь, родился въ 1677 году Августа 18 числа. Въ 1684 году пожалованъ въ Стольники къ Царю Петру Алексѣевичу, и былъ при семъ Государѣ двенадцатымъ комнатнымъ Стольникомъ. Въ 1695, 1696 годахъ былъ въ походѣ съ Государемъ подъ Азовомъ противъ Турокъ и Татаръ, отличился храбростію своею, потомъ посланъ въ Венецію учиться разнымъ языкамъ, Машеманикѣ, мореплавательной Наукѣ и для примѣчанія чужестранныхъ нравовъ и обычаевъ. Въ 1700 году при осадѣ Нарвы служа Капитаномъ, оказалъ ревностное усердіе свое къ службѣ. Въ 1703 году одинадцатымъ въ комнатныхъ Стольникахъ показанъ.

261. Князь Иванъ Ивановичь, при Царяхъ Іоаннѣ Алексѣевичѣ и Петрѣ Алексѣевичѣ пятдесятъ вторымъ Царя Петра Алексѣевича; въ 1703 году тридцать седьмымъ въ комнатныхъ Стольникахъ показанъ.

У 260 Князя Бориса Ивановича:

29 Степень.

262. Князь Александръ Борисовичь, родился Іюля 3 числа 1697 года.

У 6 вышеписаннаго Великаго Князя Ярослава Владимировича:

6 Степень.

263. Всеволодъ Ярославичь, Великій Князь.

264. Святославъ Ярославичь *Черниговскій*, Великій Князь. *Смотри ниже.*

У 263 Великаго Князя Всеволода Ярославича:

7 Степень.

265. Владиміръ Всеволодовичь *Мономахъ*, Великій Князь.

У него:

8 Степень.

266. Мстиславъ Владиміровичь *Смоленскій*, Великій Князь. *Смотри ниже.*

267. Георгій Владиміровичь, Великій Князь. *Смотри ниже.*

СМОЛЕНСКІЕ КНЯЗЬЯ.

Показанный 266 Мстиславъ Владиміровичь еще при жизни отца своего получилъ себѣ въ удѣлъ *Смоленское* Княжество; а потому какъ онъ, такъ и произшедшіе отъ него потомки Князьями Смоленскими назывались. Въ 1095 году княжилъ онъ также въ Новгородѣ; а въ 1115 году, по кончинѣ отца своего, перешелъ изъ Смоленска на Кіевскій Велико-Княжескій Престолъ. Въ 1116 году присовокупилъ къ владѣнію своему Бѣлогородское Княжество, и въ 1132 году умеръ въ Кіевѣ.

У него:

9 Степень.

268. Князь Всеволодъ-Гавріилъ Мстиславичь. Въ 1137 году умеръ во Псковѣ и погребенъ тамо въ церквѣ Живоначальныя Троицы.

268. Князь Изяславъ Мстиславичь, былъ на Кіевскомъ Велико-Княжескомъ Престолѣ, и умеръ Ноября 13 числа 1154 года.

270. Князь Ростиславъ Мстиславичь, сперва имѣлъ удѣломъ своимъ Смоленское Княжество; а въ 1154 году по смерти брата своего взошелъ на Кіевскій Велико-Княжескій Престолъ сотоварищемъ Вячеславу Владимірговичу, по смерти котораго въ семъ же году учинился единовластительнымъ Кіевскимъ Великимъ Княземъ; но по краткомъ времени принужденъ былъ въ Смоленскъ отъѣхать и въ томъ же годѣ сѣлъ на Новгородскій Престолъ. Въ 1158 году паки получилъ Кіевское Велико-Княжество, коего лишился въ 1160 году, и кое вскорѣ опять подъ власть свою возвратилъ. Въ 1166 году отдавъ Новгородъ въ управленіе сыну своему Князю Роману, на пути изъ онаго въ Кіевъ въ Мартѣ мѣсяцѣ умеръ.

271. Князь Святополкъ Мстиславичь. Въ 1154 году умеръ.

272. Князь Владиміръ Мстиславичь. Въ 1130 году умеръ.

273. Князь Романъ Мстиславичь, на Кіевскомъ Велико-Княжескомъ Престолѣ былъ.

У 269 Князя Изяслава Мстиславича:

10 Степень.

274. Князь Ярославъ Изяславичь.

275. Князь Мстиславъ Изяславичь.

У 270 Князя Ростислава Мстиславича:

276. Князь Иванъ Ростиславичь, по прозванію *Берладникъ*, умеръ въ 1161 году.

277. Князь Святославъ Ростиславичь.

278 Князь Рурикъ Ростиславичь, имѣлъ въ удѣлъ себѣ *Вручевъ*, и былъ пять разъ, а именно: 1195, 1203, 1206, 1207, 1209 годахъ на Кіевскомъ Престолѣ, переходя съ Престола въ монашество, а изъ монашества на Престолъ; наконецъ вскорѣ по пятомъ своемъ на Престолъ возшествіи въ 1209 году умеръ.

279. Князь Романъ Ростиславичь, управлялъ нѣкоторое время Новгородомъ.

280. Князь Давыдъ Ростиславичь, имѣлъ удѣломъ своимъ *Новый торгъ*, потомъ *Витебскъ*; а въ 1186 году получилъ Смоленское Княжество и умеръ въ 1198 году.

281. Князь Мстиславъ Ростиславичь, умеръ въ 1180 году Іюня 14 числа.

282. Князь Мстиславецъ Ростиславичь.

283. Князь Владиміръ Ростиславичь, умеръ въ 1170 году.

У 273 Князя Романа Мстиславича:

284. Князь Мстиславъ Романовичь.

У 274 Князя Ярослава Изяславича:

11 Степень.

285. Князь Ингварь Ярославичь.

У 278 Князя Рурика Ростиславича:

286. Князь Ростиславъ Руриковичь.

287. Князь Владиміръ Руриковичь.

У 279 Князя Романа Ростиславича:

288. Князь Мстиславъ Романовичь, на Кіевскомъ Велико-Княжескомъ Престолѣ былъ и убитъ на *Калкахъ*.

У 280 Князя Давыда Ростиславича:

289. Князь Константинъ Давыдовичь.

290. Князь Мстиславъ Давыдовичъ. Въ 1184 году по народному избранію вошелъ на Новгородскій Престолъ, кого въ 1188 году лишился и въ 1231 году умеръ.

291. Князь Изяславъ Давыдовичъ.

У 287 Князя Владимїра Рюриковича:

12 Степень.

292. Князь Андрей Владимїровичъ *Вяземскій. Смотри ниже.*

У 290 Князя Мстислава Давыдовича:

293. Князь Ростиславъ Мстиславичъ, владѣлъ Смоленскимъ Княжествомъ, а по отшествіи Михаила Всеволодовича Князя Черниговскаго въ Угры, вошелъ въ 1240 году на Велико-Княжескій Кіевскій Престолъ; но по краткомъ времени, опасаясь нападенія отъ Татаръ и препоруча Кіевъ Тысяцкому Кіевскому, самъ изъ онаго отъѣхалъ.

У него:

13 Степень.

294. Князь Глѣбъ Ростиславичъ, владѣлъ Смоленскимъ Княжествомъ и въ 1278 году умеръ.

295. Князь Михаилъ Ростиславичъ.

296. Князь Константинъ Ростиславичъ *Фоминскій. Смотри ниже.*

297. Князь Федоръ Ростиславичъ *Ярославскій. Смотри ниже.*

У 294 Князя Глѣба Ростиславича:

14 Степень.

298. Князь Александръ Глѣбовичъ, княжилъ въ Смоленскѣ и умеръ въ 1313 году.

299. Князь Романъ Глѣбовичъ.

300. Князь Святославъ Глѣбовичъ, княжилъ въ Брянскѣ и на бою, защищая сіе свое Княжество, въ 1310 году убитъ.

У 298 Князя Александра Глѣбовича:

15 Степень.

301. Князь Иванъ большой Александровичъ. Въ 1359 году умеръ.

302. Князь Дмитрій Александровичъ.

303. Князь Иванъ меньшой Александровичъ.

304. Князь Василько Александровичъ.

У 301 Князя Ивана Александровича:

16 Степень.

305. Князь Святославъ Ивановичъ.

306. Князь Василій Ивановичъ. Про него сказано, что онъ вмѣстѣ съ означеннымъ своимъ братомъ Княземъ Святославомъ Ивановичемъ на Смоленскомъ Престолѣ былъ.

У 305 Князя Святослава Ивановича:

17 Степень.

307. Князь Глѣбъ Святославичъ.

308. Князь Юрій Святославичъ, владѣлъ Смоленскомъ, и въ 1404 году симъ городомъ завладѣли Литовцы, отъ чего принужденъ сей Князь искать себѣ убѣжища у Великаго Князя въ Москвѣ, гдѣ онъ въ 1408 году и умеръ.

309. Князь Александръ Святославичъ.

310. Князь Иванъ Святославичъ *Порховскій. Смотри ниже.*

311. Князь Федоръ Святославичъ, имѣлъ удѣломъ своимъ *Волокъ-Ламскъ.*

312. Князь Владимїръ Святославичъ.

313. Князь Василій Святославичъ.

У 306 Князя Василья Ивановича:

314. Князь Иванъ Васильевичъ *Селецкій. Смотри ниже.*

У 307 Князя Глѣба Святославича:

18 Степень.

315. Князь ИванЪ Глѣбовичь, при завладѣніи Литовцами въ 1404 году Смоленскимъ Княжествомъ взятъ въ полонъ и отвезенъ въ Литву.

316. Князь Дмитрій Глѣбовичь, въ одно время съ показаннымъ братомъ своимъ Княземъ ИвановъмъЪ Глѣбовичемъ въ Литву отвезенъ.

317. Князь Всеволодъ-АлександрЪ Глѣбовичь *Всеволожъ. Смотри ниже.*

У 308 Князя Юрья Святославича:

318. Князь ФедорЪ Юрьевичь. Въ 1404 году по завоеваніи Литовцами Смоленскимъ пріѣхалъ въ Москву съ отцомъ своимъ.

319. Князь КонстантинЪ Юрьевичь *Березуй-Фоминскій. Смотри ниже.*

У 309 Князя Александра Святославича:

320. Князь МихаилЪ Александровичь *Зіяловъ. Смотри ниже.*

У 313 Князя Василья Святославича:

321. Князь Дмитрій Васильевичь *Кропоткинъ. Смотри ниже.*

У 315 Князя Ивана Глѣбовича:

19 Степень.

322. Князь Юрій Ивановичь *Корковинъ. Смотри ниже.*

У 316 Князя Дмитрія Глѣбовича:

323. Князь ИванЪ, большой Дмитріевичь *Селомирскій. Смотри ниже.*

324. Князь ИванЪ меньшой Дмитріевичь, по прозванію *Малъ.*

У 318 Князя Федора Юрьевича:

325. Князь ИванЪ Федоровичь.

326. Князь БорисЪ Федоровичь.

327. Князь Евстафій Федоровичь.

У 324 Князя Ивана Дмитріевича:

20 Степень.

328. Князь МихаилЪ Ивановичь *Жижемскій. Смотри ниже.*

У 326 Князя Бориса Федоровича:

329. АлександрЪ Борисовичь *Полевъ. Смотри ниже.*

У 327 Князя Евстафія Федоровича:

330. ИванЪ Евстафьевичь *Еропкинъ. Смотри ниже.*

ВЯЗЕМСКІЕ КНЯЗЬЯ.

12 Степень.

Показанный 292 Князь Андрей Владимірович, по прозванію *Долгая рука*, имѣлъ удѣломъ своимъ городъ *Вязьму*; а потому какъ онъ назывался, такъ и потомки его назывались и нынѣ называются *Вяземскими Князьями*. Онъ убитъ на бою Татарами въ 1223 году.

У него:

13 Степень.

331. Князь Василій Андреевичь.

332. Князь ФедорЪ Андреевичь.

333. Князь ИванЪ Андреевичь, по прозванію *Жилка.*

У 331 Князя Василья Андреевича:

14 Степень.

334. Князь Афанасій Васильевичь.

335. Князь РоманЪ Васильевичь.

336. Князь Юрій Васильевичь.

У 332 Князя Федора Андреевича:

337. Князь КонстантинЪ Федоровичь.

У 334 Князя Афанасья Васильевича:

15 Степень.

338. Князь Андрей Афанасьевичь.

У 337 Князя Константина Федоровича:

339. Князь Юрій Константиновичь.
340. Князь ИванЪ Константиновичь.
341. Князь РоманЪ Константиновичь.

У 338 Князя Андрея Афанасьевича:

16 Степень.

342. Князь СеменЪ Андреевичь.
343. Князь Василій Андреевичь.
344. Князь ЛевЪ Андреевичь.
345. Князь ИванЪ Андреевичь.

У 339 Князя Юрья Константиновича:

346. Князь МихаилЪ Юрьевичь.

У 340 Князя Ивана Константиновича:

347. Князь ИванЪ Ивановичь.

У 341 Князя Романа Константиновича:

348. Князь ФедорЪ Романовичь.

У 342 Князя Семена Андреевича:

17 Степень.

349. Князь РоманЪ Семеновичь.

350. Князь Дмитрій Семеновичь, по прозванію *Хвоща*. ВЪ 1543 году Декабря съ 25 числа вторымЪ Воеводою большаго полку въ Калугѣ по Крымскимъ вѣстямъ. ВЪ 1566 году первымЪ Воеводою въ Бѣлевѣ и въ Октябрѣ мѣсяцѣ ходилъ на помощь Болхову противъ Крымцевъ, за отступленіе коихъ отъ сего города пожалованъ ему золотой. ВЪ 1568 году Сентября съ 26 числа четвертымЪ въ Головахъ первой статьи въ походѣ съ ГосударемЪ противъ Польскаго Короля, а послѣ вторымЪ Воеводою большаго полку въ Калугѣ.

У 343 Князя Василья Андреевича:

351. Князь ИванЪ Васильевичь.
352. Князь ПетрЪ Васильевичь.

У 345 Князя Ивана Андреевича:

353. Князь Василій Ивановичь, по прозванію *Волкъ*. ВЪ 1568 году пожалованъ въ Окольничіе и Сентября съ 26 числа четвертымЪ полочнымЪ Воеводою въ ГосударевомЪ полку въ походѣ въ Новгородѣ противъ Польскаго Короля. ВЪ 1569 году вторымЪ изъ Опричнины Воеводою въ ДорогобужЪ посланъ. ВЪ 1571 году умеръ.

354. Князь ЛевЪ Ивановичь. ВЪ 1551 году Рындою съ ГосударевымЪ доспѣхомЪ въ походѣ къ Полоцку. ВЪ 1560 году посланъ изъ Рыльска по Крымскимъ вѣстямъ въ Тулу съ Воеводою КняземЪ Одоевскимъ третьимъ Головою въ СторожевомЪ полку. ВЪ 1568 году Сентября съ 26 числа Рындою съ ГосударевымЪ доспѣхомЪ въ НовгородскомЪ походѣ противъ Польскаго Короля.

355. Князь Афанасій Ивановичь. ВЪ 1551 году вторымЪ дворовымЪ Воеводою въ походѣ съ ГосударемЪ въ Великіе Луки и къ Полоцку. ВЪ 1554 году Ноября 5 числа въ свадьбу Казанскаго Царя Симеона и дѣвицы Кушузовой Клеопина указалъ ему Государь быть седьмымЪ въ Стольникахъ при Царѣ семъ. ВЪ 1564 году пожалованъ въ Оружейничіе. ВЪ 1566 году названъ Окольничимъ оружейничимъ и Вологодскимъ НамѣстникомЪ; Іюля 9 числа вторымЪ въ отвѣтѣ съ Польскими Послами. ВЪ 1568 году Сентября съ 26 числа вторымЪ дворовымЪ Воеводою въ НовгородскомЪ съ ГосударемЪ походѣ противъ Польскаго Короля. ВЪ 1572 году отставленъ.

У 346 Князя Михайлы Юрьевича:

356. Князь Иванъ Михайловичь, Стольникъ. Въ 1544 году сорокъ осьмымъ Головою въ Государевомъ полку и съ нимъ дѣтей Боярскихъ сто осьмдесятъ осьмь человѣкъ въ Казанскомъ походѣ. Въ 1551 году третьимъ Головою въ Государевомъ полку и съ нимъ дѣтей Боярскихъ сто семдесятъ семь человѣкъ въ походѣ къ Полоцку.

357. Князь Данїилъ Михайловичь, Стольникъ. Въ 1549 году двадцать четвертымъ Есауломъ въ Шведскомъ походѣ.

358. Князь Александръ Михайловичь, Стольникъ. Въ 1551 году сто шестымъ Головою въ Государевомъ полку и съ нимъ дѣтей Боярскихъ сто семдесятъ семь человѣкъ въ походѣ къ Полоцку.

У 347 Князя Ивана Ивановича:

359. Князь Иванъ Ивановичь.

360. Князь Михаилъ Ивановичь, по прозванїю *Черной*. Въ 1518, 1519 годахъ вторымъ Воеводою Сторожеваго полку на берегу Оки.

361. Князь Александръ Ивановичь, по прозванїю *Глухой*. Въ 1543 году Декабря съ 25 числа первымъ Воеводою передоваго полку въ Калугѣ. Въ 1554 году Воеводою въ Шацкѣ, откуда посланъ въ войскахъ на Астрахань, и пришедъ на Донъ къ Переволоку, отправленъ первымъ Воеводою съ отрядомъ для пойманья языковъ, и встрѣтясь выше Чернаго острова съ Астраханскими Татарами, разбилъ ихъ; потомъ еще на двухъ боякъ Астраханцевъ побѣдилъ и многихъ въ полонъ взялъ; а получа войска себѣ въ усилїе, пошелъ къ стану Царя Емгурчея, но не заставъ его, оставшихъ Татаръ порубилъ и великую добычу получилъ. По взятьѣ же Астрахани посланъ изъ сего города къ морю, и покоря все Царство сїе, возвратились въ Москву въ Сентябрѣ мѣсяцѣ 1555 года. Въ 1562 году вторымъ Воеводою въ Торопцѣ, и въ семъ же году ходилъ изъ Великихъ-Лукъ первымъ Воеводою передоваго полку на Литву. Въ 1563 году Воеводою въ Стародубѣ за городомъ. Въ 1568 году Сентября съ 26 числа третьимъ Головою первой статьи въ Новгородскомъ съ Государемъ походѣ противъ Польскаго Короля, а послѣ первымъ Воеводою изъ Опричнины передоваго полку въ Калугѣ. Въ 1559 году Воеводою въ Дорогобужѣ, а съ Августа мѣсяца по роспускѣ большихъ Воеводъ Воеводою передоваго полку въ Тулѣ.

У 348 Князя Федора Романовича:

362. Князь Иванъ большой Федоровичь. Въ 1544 году въ Казанскомъ походѣ былъ. Въ 1545 году Марта съ 1 числа вторымъ Воеводою лѣвой руки войскъ въ походѣ въ Рязань по Крымскимъ вѣстямъ.

363. Князь Андрей Федоровичь. Въ 1544 году Марта съ 1 числа вторымъ Воеводою осьмаго Ертаульнаго полку въ Казанскомъ луговою стороною походѣ.

364. Князь Иванъ меньшой Федоровичь.

У 349 Князя Романа Семеновича:

18 Степень.

365. Князь Сила Романовичь.

366. Князь Григорїй Романовичь.

У 351 Князя Ивана Васильевича:

367. Князь Дорофей Ивановичь.

У 352 Князя Петра Васильевича:

368. Князь Михаилъ Петровичь. О немъ сказано только, что онъ убитъ подъ

Соколомъ, а при какомъ случаѣ, кѣмъ и въ которомъ году, не показано.

369. Князь Левъ Петровичъ.

У 356 Князя Ивана Михайловича:

370. Князь Михаилъ Ивановичъ. Въ 1580, 1581 годахъ первымъ осаднымъ Воеводою въ Иванъ-городѣ.

У 359 Князя Ивана Ивановича:

371. Князь Семенъ Ивановичъ. Въ 1559 году Марша съ 11 числа первымъ поддапнею у Рынды большаго Государева Сайдака въ походѣ въ Тулу по Крымскимъ вѣстямъ.

372. Князь Андрей Ивановичъ, по прозванію *Заяцъ*, Дворянинъ. Въ 1544 году четвертымъ по росписи спалъ въ Государевомъ стану въ Казанскомъ походѣ. Въ 1558 году вторымъ въ Ислямѣ городкѣ, и въ Іюнѣ мѣсяцѣ пріѣхалъ къ Государю съ Крымскимъ полоняникомъ съ извѣстіемъ о намѣреніи Хана Крымскаго. Въ 1568 году Сентября съ 26 числа четвертымъ Головою въ Государевомъ стану въ Новгородскомъ походѣ противъ Польскаго Короля.

373. Князь Григорій Ивановичъ.

374. Князь Богданъ Ивановичъ.

375. Князь Михаилъ Ивановичъ. Въ 1581 году Рындою съ Государевымъ доспѣхомъ въ походѣ къ Полотску.

376. Князь Тимофей Ивановичъ. Въ 1565 году Мая съ 19 числа первымъ Головою при Воеводѣ Князѣ Прозоровскомъ въ Сторожевомъ полку въ походѣ на берегъ Оки по Литовскимъ и Крымскимъ вѣстямъ.

У 361 Князя Александра Ивановича:

377. Князь Петръ Александровичъ.

У 362 Князя Ивана Федоровича:

378. Князь Василій Ивановичъ. Въ 1576 году съ весны первымъ Головою при Окольничьемъ Князѣ Хворостинѣ въ лѣвой рукѣ войскъ въ Каширѣ.

У 363 Князя Андрея Федоровича:

379. Князь Иванъ Андреевичъ.

У 364 Князя Ивана Федоровича:

380. Князь Тимофей Ивановичъ.

У 365 Князя Силы Романовича:

19 Степень.

381. Князь Иванъ большой Силычъ.

382. Князь Исаакъ Силычъ.

383. Князь Иванъ меньшой Силычъ.

У 366 Князя Григорья Романовича:

384. Князь Иванъ Григорьевичъ, по прозванію *нѣмой*.

385. Князь Василій Григорьевичъ.

386. Князь Юрій Григорьевичъ.

387. Князь Петръ Григорьевичъ.

У 370 Князя Михайлы Ивановича:

388. Князь Андрей Михайловичъ.

389. Князь Иванъ Михайловичъ, по прозванію *Горло*.

390. Князь Федоръ Михайловичъ, Дворянинъ. Въ 1631, 1632 годахъ показанъ служащимъ въ Ярославльской сотнѣ. Въ 1657 году Московской Дворянинъ и служилъ въ сотнѣ Стольника Волынскаго. Въ 1665 году показанъ въ Стольникахъ и Есауломъ въ полку Сибирскаго Царевича въ Смоленскомъ походѣ.

У 372 Князя Андрея Ивановича:

391. Князь Петръ Андреевичъ.

У 373 Князя Григорья Ивановича:

392. Князь Борисъ Григорьевичъ, Дворянинъ. Въ 1629 году встрѣчалъ во второй

встрѣчѣ у Государева шатра при размѣнѣ съ Крымцами Крымскихъ Гонцовъ. Въ 1633 году Іюля съ 24 числа первымъ Воеводою въ Москвѣ по Острогу за Покровскими воротами для храненія отъ прихода Крымцевъ. Въ 1634 году Осаднымъ Воеводою въ Рязанѣ.

393. Князь Василій Григорьевичъ. Въ 1631, 1632 годахъ вторымъ Воеводою въ Вязьмѣ при строеніи земляного города. Въ 1634 году показанъ въ Дворянахъ по городу Ярославлю и въ походѣ былъ противъ Поляковъ подъ Смоленскомъ, а послѣ вторымъ Воеводою въ Вязьмѣ, который городъ храбрымъ сопротивленіемъ спасли отъ Поляковъ у Литовцевъ.

У 375 Князя Михайлы Ивановича:

394. Князь Иванъ Михайловичъ. Въ 1577 году письменнымъ Головою въ Корелѣ и посланъ Начальникомъ съ войсками противъ пришедшихъ на Корельскія мѣста Шведовъ, коихъ разбилъ и прогналъ. Въ 1593 году посланъ съ Росны первымъ Воеводою въ земляной городъ Иванъ-города. Въ 1594 году отправленъ съ наказомъ въ Новгородъ. Въ 1596 году четвертымъ Воеводою въ Орѣшкѣ. Въ 1598 году вторымъ Воеводою у обоза въ походѣ съ Государемъ въ Серпуховъ по Крымскимъ вѣстямъ. Въ 1599, 1600 годахъ первымъ Воеводою въ Верхотурьѣ.

У 378 Князя Василья Ивановича:

395. Князь Иванъ Васильевичъ.
396. Князь Юрій Васильевичъ.

У 379 Князя Ивана Андреевича:

397. Князь Семенъ Ивановичъ.
398. Князь Александръ Ивановичъ.

У 380 Князя Тимофея Ивановича:

399. Князь Сава Тимофеевичъ:

У 381 Князя Ивана Силыча.

20 Степень.

400. Князь Яковъ большой Ивановичъ, Стольникъ. Въ 1660 году Мая 8 числа шестидесятъ осьмымъ былъ для поставленія ѣствъ предъ Государемъ на столѣ въ Грановитой Палатѣ при Грузинскомъ Царевичѣ Николаѣ. Въ 1669 году Головою надъ сотнею Дворянъ. Въ 1688 году Воеводою въ Енисейскѣ. Въ 1703 году вторымъ въ отставныхъ Стольникахъ показанъ.

401. Князь Михаилъ Ивановичъ, Дворянинъ. Въ 1656 году Воеводою въ Верхососенскѣ былъ.

402. Князь Матвѣй Ивановичъ.

403. Князь Федоръ Ивановичъ, Стряпчій. Въ 1678 году Воеводою въ Костромѣ. Въ 1703 году сто придцатымъ въ отставныхъ Стольникахъ показанъ.

404. Князь Яковъ меньшой Ивановичъ, Стольникъ. Въ 1682 году Мая 11 числа седьмымъ дневалъ и ночевалъ съ Бояриномъ Княземъ Черкасскимъ въ Архангельскомъ Соборѣ у гѣла Царя Феодора Алексѣевича. Въ 1687 году Апрѣля съ 30 числа шестидесятымъ въ Крымскомъ походѣ. Въ 1696 году придцать шестымъ Завоеводчикомъ въ походѣ подъ Азовомъ противъ Турокъ и Татаръ. Въ 1703 году сто двадцать пятымъ въ Стольникахъ показанъ.

У 385 Князя Василья Григорьевича:

405. Князь Михаилъ Васильевичъ, прежде показанъ въ Патріаршихъ Стольникахъ, а въ 1634 году пожалованъ въ Государевы Стряпчіе.

У 386 Князя Юрья Григорьевича:

406. Князь Степанъ Юрьевичъ.

407. Князь Алексѣй Юрьевичъ.
408. Князь Афанасій Юрьевичъ. Въ 1703 году шесть сотъ шестымъ въ отставныхъ Дворянахъ показанъ.

У 387 Князя Петра Григорьевича:

409. Князь Сава Петровичъ.
410. Князь Семенъ Петровичъ.

У 389 Князя Ивана Михайловича:

411. Князь Афанасій Ивановичъ. Въ 1584 году Воеводою въ Заволочьѣ и при строеніи города Архангельскаго. Въ 1589, 1590 годахъ Воеводою въ Вологдѣ въ Холмогорахъ и на Двинѣ, откуда въ 1591 году возвратился въ Москву. Въ 1592, 1593, 1594, 1595, 1596 годахъ вторымъ Воеводою въ Казанѣ.
412. Князь Юрій Ивановичъ.

У 390 Князя Федора Михайловича:

413. Князь Федоръ Федоровичъ.
414. Князь Никифоръ-Митрофанъ Федоровичъ, Дворянинъ. Въ 1650 году произведенъ изъ Городовыхъ въ Московскіе Дворяна.

У 391 Князя Петра Андреевича:

415. Князь Зиновій Петровичъ. Въ 1654 году Февраля съ 27 вторымъ; въ 1655 году Марта съ 23 въ походахъ противъ Польскаго Короля третьимъ, а въ 1656 году въ походѣ противъ Шведскаго Короля вторымъ Головою при Бояринѣ Карповѣ у снаряда.
416. Князь Иванъ Петровичъ.

У 393 Князя Василья Григорьевича:

417. Князь Афанасій Васильевичъ.
418. Князь Михаилъ Васильевичъ.

У 395 Князя Ивана Васильевича:

419. Князь Петръ Ивановичъ.
420. Князь Иванъ Ивановичъ.

У 396 Князя Юрья Васильевича:

421. Князь Семенъ Юрьевичъ. Въ 1600, 1601 годахъ Воеводою въ Кузьмодемьянскѣ. Въ 1605 году вторымъ Воеводою въ Ершаульномъ полку большихъ Брянскихъ войскъ противъ Гришки Разстриги. Въ 1606 году въ Рязскѣ Воеводою. Въ 1609 году убитъ въ Нижнемъ, но кѣмъ и при какомъ случаѣ, не сказано.

У 397 Князя Семена Ивановича:

422. Князь Афанасій Семеновичъ.

У 398 Князя Александра Ивановича:

423. Князь Афанасій Александровичъ.

У 399 Князя Савы Тимофеевича:

424. Князь Дмитрій Савичъ. Въ 1653 году Мая съ 23 числа Воеводою въ Верхососенскѣ для храненія отъ прихода Крымцевъ, и по вѣстямъ велѣно ему въ сходѣ быть въ Яблоновѣ съ Бояриномъ Шереметевымъ.

У 400 Князя Якова Ивановича:

21 Степень.

425. Князь Федоръ Яковлевичъ, Стольникъ. Въ 1696 году осьмымъ Завоеводчикомъ въ походѣ подъ Азовомъ противъ Турокъ и Татаръ.

У 401 Князя Михайлы Ивановича:

426. Князь Борисъ Михайловичъ. Въ 1703 году тысяча осьмдесять седьмымъ въ Стольникахъ показанъ и посланъ въ Шлотбургъ.
427. Князь Григорій Михайловичъ.
428. Князь Василій Михайловичъ.

У 402 Князя Матвѣя Ивановича:

429. Князь Григорій Матвѣевичъ. Въ 1703 году пять сотъ одиннадцатымъ въ Стольникахъ показанъ.

430. Князь Иванъ Машѣевичь, Стольникъ. Въ 1689 году Поручикомъ сперва въ сотнѣ Стрѣпчихъ, а послѣ въ сотнѣ Стольниковъ въ Крымскомъ походѣ. Въ 1692, 1693 годахъ въ Завоеводчикахъ. Въ 1696 году Ротмистромъ второй роты Стольниковъ въ походѣ подъ Азовомъ противъ Турокъ и Татаръ. Въ 1703 году триста семдесятъ седьмымъ въ Стольникахъ показанъ.

431. Князь Василій Машѣевичь.

432. Князь Андрей Машѣевичь.

У 403 Князя Федора Ивановича:

433. Князь Иванъ Федоровичь. Въ 1703 году триста девяносто пятый Стольникъ въ начальныхъ людяхъ написанъ.

У 404 Князя Якова Ивановича:

434. Князь Машѣй Яковлевичь.

435. Князь Григорій Яковлевичь, Стольникъ. Въ 1696 году тридцать седьмымъ Завоеводчикомъ въ походѣ подъ Азовъ противъ Турокъ и Татаръ. Въ 1703 году тысяча семдесятъ пятымъ въ Стольникахъ показанъ.

У 405 Князя Михайлы Васильевича:

436. Князь Иванъ большой Михайловичь.

437. Князь Федоръ Михайловичь. Съ 1663 года по 1671 годъ въ жильцахъ показанъ.

438. Князь Иванъ меньшой Михайловичь. О немъ сказано только, что онъ убитъ на службѣ, но гдѣ и въ которомъ году, не показано.

У 406 Князя Степана Юрьевича:

439. Князь Иванъ большой Степановичь.

440. Князь Дмитрій Степановичь.

441. Князь Иванъ меньшой Степановичь.

442. Князь Василій Степановичь.

У 408 Князя Афанасья Юрьевича:

443. Князь Яковъ Афанасьевичь.

У 413 Князя Федора Федоровича:

444. Князь Данилъ Федоровичь.

У 414. Князя Никифора Федоровича:

445. Князь Василій Никифоровичь.

446. Князь Никита Никифоровичь. Въ 1703 году тысячи сто девяностымъ въ Стольникахъ показанъ.

447. Князь Михаилъ Никифоровичь.

448. Князь Федоръ Никифоровичь.

449. Князь Осипъ Никифоровичь.

450. Князь Юрій Никифоровичь. Въ 1703 году девяносто осьмымъ въ отставныхъ Стольникахъ показанъ.

451. Князь Андрей Никифоровичь. Въ 1703 году двадцать третій Стряпчій по смотру на Генеральномъ дворѣ для посылокъ оставленъ.

У 415 Князя Зиновія Петровича:

452. Князь Яковъ Зиновьевичь, Стольникъ. Въ 1696 году шестнадцатымъ Завоеводчикомъ въ походѣ подъ Азовомъ противъ Турокъ и Татаръ.

У 417 Князя Афанасья Васильевича:

453. Князь Петръ Афанасьевичь.

У 418 Князя Михайлы Васильевича:

454. Князь Михаилъ Михайловичь.

У 419 Князя Петра Ивановича:

455. Князь Василій Петровичь.

456. Князь Иванъ Петровичь.

У 420 Князя Ивана Ивановича:

457. Князь Афанасій Ивановичь.

У 421 Князя Семена Юрьевича:

458. Князь Иванъ Семеновичь.

459. Князь Никита Семеновичь. Въ 1629 году Головою былъ при размѣнѣ съ Крымцами.

460. Князь ОсипъСеменовичъ.
461. Князь ПетръСеменовичъ.
462. Князь ДанїилъСеменовичъ.

У 422 Князя Афанасья Семеновича:

463. Князь ИванъАфанасьевичъ, Московскїй Дворянинъ. Въ 1647 году сотеннымъ Головою надъ Дворянами и въ знаменщикахъ показанъ.

464. Князь СеменъАфанасьевичъ, Московской Дворянинъ. Въ 1656, 1657 годахъ въ Становщикахъ въ походѣ подъ старымъ Быковымъ показанъ.
465. Князь Григорїй Афанасьевичъ.

У 423 Князя Афанасья Александровича:

466. Князь ИванъАфанасьевичъ.

У 424 Князя Дмитрїя Савича:

467. Князь ИванъДмитрїевичъ.

У 425 Князя Федора Яковлевича:

22 Степень.

468. Князь ИванъФедоровичъ.
469. Князь Андрей Федоровичъ. Въ 1703 году тысяча девяносто осьмымъ въ Стольникахъ показанъ и посланъ въ Шлотбургъ.

У 436 Князя Ивана Михайловича:

470. Князь Сава Ивановичъ.

У 437 Князя Федора Михайловича:

471. Князь ФедорЪ Федоровичъ.

У 444 Князя Данилы Федоровича:

472. Князь ИванъДаниловичъ.
473. Князь ФедорЪ Даниловичъ.
474. Князь Матвѣй Даниловичъ.

У 446 Князя Никиты Никифоровича:

475. Князь Юрїй Никитичъ.

У 447 Князя Михайлы Никифоровича:

476. Князь ПетръМихайловичъ.

У 451 Князя Андрея Никифоровича:

477. Князь ИванъАндреевичъ.

У 453 Князя Петра Афанасьевина:

478. Князь ДанїилъПетровичъ.

У 455 Князя Василья Петровича:

479. Князь Алексѣй Васильевичъ.
480. Князь ИванъВасильевичъ.

У 457 Князя Афанасья Ивановича:

481. Князь Григорїй Афанасьевичъ.
482. Князь ИванъАфанасьевичъ.
483. Князь Андрей Афанасьевичъ.

У 458 Князя Ивана Семеновича:

484. Князь МихаилъИвановичъ.

У 459 Князя Никиты Семеновича:

485. Князь ИванъНикитичъ.
486. Князь Василїй Никитичъ.
487. Князь Матвѣй Никитичъ.

У 460 Князя Осипа Семеновича:

488. Князь ПетрЪ Осиповичъ.

У 461. Князя Петра Семеновича:

489. Князь Григорїй Петровичъ.
490. Князь СеменъПетровичъ, СтольникЪ. Въ 1684 году Воеводою въ Томскѣ показанъ.

491. Князь Никита Петровичъ.

У 463 Князя Ивана Афанасьевича:

492. Князь ИванЪ большой Ивановичъ. Въ 1703 году четыреста придцатымъ въ отставныхъ Дворянахъ показанъ.

493. Князь ИпатъИвановичъ.

494. Князь ИванЪ меньшой Ивановичъ.

У 464 Князя Семена Афанасьевича:

495. Князь Никита Семеновичъ.

У 466 Князя Ивана Афанасьевича:

496. Князь ФедорЪ Ивановичъ. Въ 1703 году апрѣлїй Стряпчїй по смотру на Генеральномъ дворѣ для посылокъ оставленъ.

497. Князь Алексѣй Ивановичъ. Въ 1703 году семьдесять пятымъ въ Дворянахъ показанъ.

У 467 Князя Ивана Дмитрiевича:

498. Князь Марко Ивановичъ.

499. Князь Иванъ большой Ивановичъ. Въ 1703 году пятьсотъ сорокъ первымъ въ отставныхъ Дворянахъ показанъ.

500. Князь Иванъ меньшой Ивановичъ.

У 475 Князя Юрья Никитича:

23 Степень.

501. Князь Семенъ Юрьевичъ.

У 479 Князя Алексѣя Васильевичъ:

502. Князь Василiй Алексѣевичъ. Въ 1703 году четыреста шесньдесятъ четвертымъ въ Стольникахъ показанъ.

503. Князь Прохоръ Алексѣевичъ. Въ 1703 году пять сотъ двадцать осьмымъ въ Стольникахъ показанъ.

У 480 Князя Ивана Васильевича:

504. Князь Федоръ Ивановичъ. Въ 1703 году семьдесять девятымъ въ Дворянахъ показанъ.

У 481 Князя Григорья Афанасьевича:

505. Князь Дмитрiй Григорьевичъ.
506. Князь Игнатiй Григорьевичъ.

У 482 Князя Ивана Афанасьевича:

507. Князь Василiй Ивановичъ.

У 483 Князя Андрея Афанасьевича:

508. Князь Федоръ Андреевичъ.

У 484 Князя Милайлы Ивановича:

509. Князь Данiилъ Михайловичъ, Стольникъ. Въ 1696 году Хорунжимъ второй роты Стольниковъ въ походѣ подъ Азовомъ противъ Турокъ и Татаръ. Въ 1703 году пятьсотъ пятьдесятъ первымъ въ Стольникахъ показанъ.

У 485 Князя Ивана Никитича:

510. Князь Алексѣй Ивановичъ.

У 486 Князя Василья Никитича:

511. Князь Петръ Васильевичъ, Стольникъ. Въ 1696 году Поручикомъ второй роты Стольниковъ въ походѣ подъ Азовомъ противъ Турокъ и Татаръ. Въ 1703 году двѣстѣ девятый Стольникъ въ начальныхъ людяхъ написанъ.

У 488 Князя Петра Осиповича:

512. Князь Федоръ Петровичъ.
513. Князь Левъ Петровичъ.

У 490 Князя Семена Петровича:

514. Князь Григорiй Семеновичъ.
515. Князь Василiй Семеновичъ.
516. Князь Семенъ Семеновичъ.

У 491 Князя Никиты Петровича:

517. Князь Василiй Никитичъ.
518. Князь Семенъ Никитичъ.
519. Князь Степанъ Никитичъ.

У 493 Князя Ипата Ивановича:

520. Князь Иванъ Ипатовичъ.

У 494 Князя Ивана Ивановича:

521. Князь Алексѣй Ивановичъ.
522. Князь Семенъ Ивановичъ.

У 498 Князя Марка Ивановича:

523. Князь Василiй Марковичъ.

У 500 Князя Ивана Ивановича:

524. Князь Иванъ Ивановичъ.
525. Князь Антонъ Ивановичъ.

ФОМИНСКІЙ РОДЪ КНЯЗЕЙ.

13 Степень.

Показанный 296 КнязьКонстантинъ Роспислaвичь прозывался *Фоминскій*; но отъ чего имѣлъ такое прозваніе, не означено; сказано только, что по немъ и потомки его онымъ же назывались. Но какъ по родословнымъ, такъ и по службамъ никого изъ его потомковъ не оказалось.

ПОРХОВСКІЕ КНЯЗЬЯ.

17 Степень.

Вышеозначенный 310 Князь Иванъ Святославичь прозывался *Порховскій* по владѣнію городомъ *Порховымъ*, а по немъ и потомки его также назывались; но какъ въ родословныхъ никого изъ его потомковъ не показано, то и не извѣстно о нижеслѣдующихъ по службамъ подъ названіемъ *Князей Порховскихъ* оказавшихся, въ которой степени они отъ сего родоначальника своего были.

Князь Семенъ, *отечество не показано*. Въ 1442 году пріѣхалъ съ другими изъ Литвы Князьями служить въ Россію, а съ какими *Князьями*, не означено.

Князь Степанъ. Въ 1509 году посланъ изъ великихъ Луковъ въ Торопецъ къ Князю Шеняпеву, а за чемъ посланъ не сказано. Князь Борисъ, при взятіи Казани во время боя съ Казанцами утонулъ, а въ которомъ году, не показано.

Князь Даніилъ Дмитріевичь. Въ 1551 году Октября 2 числа двѣсти сорокъ осьмымъ написанъ въ третью статью Московскихъ дѣтей Боярскихъ. Въ 1555, 1556, 1557, 1558 годахъ въ Свіяжскѣ вторымъ Городничимъ въ Приказѣ показанъ.

СЕЛѢХОВСКІЙ РОДЪ КНЯЗЕЙ.

17 Степень.

Вышепоказанный 314 Князь Иванъ Васильевичь, неизвѣстно почему прозывался *Селѣховскій*; но по немъ и потомки его симъ же названіемъ именовались. Въ 1375 году показанъ онъ въ Тверскомъ съ Великимъ Княземъ Дмитріемъ Іоанновичемъ походѣ. Въ родословныхъ никого изъ его потомковъ не показано, а по сему и неизвѣстно о нижеслѣдующихъ подъ названіемъ Князей *Селѣховскихъ* оказавшихся, въ которой степени они отъ него были.

Князь Иванъ Андреевичь. Въ 1547 году третьимъ Воеводою въ Василѣ-городѣ былъ.

Князь Даніилъ Федоровичь. Въ 1553 году бывъ въ войскахъ подъ Казанью на бою съ Казанцами, убитъ Октября 2 числа подъ симъ городомъ.

Князь Петръ. Въ 1601 году Головою у обоза былъ въ войскахъ на берегу Оки.

ВСЕВОЛОЖЪ, или ВСЕВОЛОЖСКІЙ, или ВСЕВОЛОДСКІЙ РОДЪ ДВОРЯНЪ.

18 Степень.

Означенный 317 Князь Всеволодъ-Александръ Глѣбовичь прозывался *Всеволожъ*, и по немъ потомки его сначала писалися *Всеволожами*, потомъ *Всеволожскими*, а послѣ *Всеволодскими* стали писаться; но не извѣстно, отъ чего сыновья, а по нихъ и всѣ его потомки никогда *Князьями* не назывались. Онъ пріѣхалъ изъ Смоленска

въ Москву служишь Великому Князю, а въ которомъ году, не показано.

У него:

19 Степень.

526. Дмитрій Всеволодовичь. Въ 1380 году первымъ Воеводою передоваго полку въ походѣ прошивъ Мамая, котораго Сентября 8 числа 1381 года на Куликовѣ полѣ совершенно разбили и побѣдили. Въ 1392, 1393 годахъ Намѣстникомъ въ Нижнемъ.

527. Владимiръ Всеволодовичь. Въ 1380 году въ походѣ прошивъ Мамая. Въ 1381 году Сентября 8 числа по разбитіи сего непрiятеля вторымъ Воеводою передоваго полку.

528. Иванъ Всеволодовичь.

У 526 Дмитрія Всеволодовича:

20 Степень.

529. Иванъ Дмитрiевичь.

530. Федоръ Дмитрiевичь, по прозванію *Турякъ*.

У 528 Ивана Всеволодовича:

531. Василiй большой Ивановичь *Заболотскій. Смотри ниже.*

532. Иванъ Ивановичь, по прозванію *Молодой*.

533. Василiй меньшой Ивановичь, по прозванію *Губастой*.

534. Глѣбъ Ивановичь, по прозванію *Шуваловскій*.

535. Юрiй Ивановичь, по прозванію *Кисѣлѣвскій*.

536. Семенъ Ивановичь, по прозванію *Рожественскій*.

У 529 Ивана Дмитрiевича:

21 Степень.

537. Иванъ Ивановичь.

538. Семенъ Ивановичь.

У 530 Федора Дмитрiевича:

539. Федоръ Федоровичь. Про него сказано только, что онъ идучи изъ Орла съ Великимъ Княземъ, на пути умеръ, но въ которомъ году, не показано.

540. Никита Федоровичь. Въ 1438 году посланъ Воеводою въ войскахъ прошивъ Ташаръ, и на бою съ ними подъ Бѣлевымъ Декабря 5 числа убишъ.

У 532 Ивана Ивановича:

541. Левъ Ивановичь.

542. Гавриилъ Ивановичь.

543. Дмитрiй Ивановичь, по прозванію *Бота*.

У 533 Василья Ивановича:

544. Даниилъ Васильевичь.

545. Никиша Васильевичь, по прозванію *Трясоголовъ*.

У 534 Глѣба Ивановича:

546. Владимiръ Глѣбовичь.

547. Дмитрiй Глѣбовичь, по прозванію *Шапка*.

548. Михаилъ Глѣбовичь, по прозванію *Чертъ*.

549. Даниилъ Глѣбовичь.

У 535 Юрья Ивановича:

550. Семенъ Юрьевичь.

551. Иванъ Юрьевичь, по прозванію *Линевъ*.

У 536 Семена Ивановича:

552. Василiй Семеновичь. О немъ сказано только, что онъ убишъ въ Бѣлевѣ, но кѣмъ, при какомъ случаѣ и въ которомъ году, не показано.

553. ФедоръЗ Семеновичъ, по прозванію *Черленой*.
554. Юрій Семеновичъ, по прозванію *Слѣпой*.
555. ГаврїилъЗ Семеновичъ, по прозванію *Кривой*.
556. *Микула* Семеновичъ, по прозванію *Нѣмой*.
557. ИванъЗ Семеновичъ, по прозванію *Синій*.
558. Андрей Семеновичъ, по прозванію *Дровня*.

У 538 Семена Ивановича:

22 Степень.

559. ИванъЗ Семеновичъ, по прозванію *Вздика*.
560. Андрей Семеновичъ, по прозванію *Кутиха*.

У 541 Льва Ивановича:

561. Григорій Львовичъ.
562. Евстафій Львовичъ, по прозванію *Трегубъ*. Про него сказано только, что онъ былъ въ чернецахъ.
563. Никита Львовичъ.
564. Василій Львовичъ.

У 542 Гаврилы Ивановича:

565. ИванъЗ Гавриловичъ.
566. *Микула* Гавриловичъ, по прозванію *Арой*.

У 543 Дмитрія Ивановича:

567. ВладимїръЗ Дмитрїевичъ, по прозванію *Дурной*.
568. ИванъЗ большой Дмитрїевичъ.
569. АлександрЪ Дмитрїевичъ.
570. ИванъЗ меньшой Дмитрїевичъ, по прозванію *Козля*.

У 544 Данилы Васильевича:

571. ИванъЗ Даниловичъ.
572. АлександрЪ Даниловичъ. ВЪ 1492 году посланъ вторымъ Воеводою въ отрядѣ войскъ къ Дорогобужу противъ ЛитовцевЪ.

У 545 Никиты Васильевича:

573. Андрей большой Никитичъ, по прозванію *Нѣмой*.
574. ВладимїръЗ Никитичъ, по прозванію *Рига*. О немъ сказано только, что онъ въ Неглинной утонулъ, а въ которомъ году, не показано.
575. ИванъЗ Никитичъ.
576. Андрей меньшой Никитичъ.

У 546 Владимїра Глѣбовича:

577. Дмитрїй Владимїровичъ, по прозванію *Шугоръ*.
578. МихаилъЗ Владимїровичъ, по прозванію *Шукулъ*.

У 547 Дмитрїя Глѣбовича:

579. МихаилъЗ Дмитрїевичъ.
580. *Булгакъ* Дмитрїевичъ.

У 548 Михайлы Глѣбовича:

581. Василїй Михайловичъ, по прозванію *Черченокъ*.
582. ИванъЗ Михайловичъ.

У 549 Данилы Глѣбовича:

583. МихаилъЗ Даниловичъ, по прозванію *Шукомъ*.

У 550 Семена Юрьевича:

584. БорисЪ Семеновичъ, по прозванію *Голова*.
585. *Плѣмянникъ* Семеновичъ.
586. *Жиканъ* Семеновичъ.
587. *Истома* Семеновичъ.
588. ПавелЪ Семеновичъ, по прозванію *Бѣлой Волкъ*. Про него сказано только, что убитъ онъ Нѣмцами на бою подъ ИванъЗ-городомъ, а въ которомъ году, не показано.

У 551 Ивана Юрьевича:

589. СеменъЗ Ивановичъ, по прозванію *Вѣшняка*.
590. НикифорЪ Ивановичъ.

У 553 Федора Семеновича:

591. ИванЪ Федоровичь, по прозванію *Костица.*

592. ПетрЪ Федоровичь, по прозванію *Тонкой.* Показанъ въ дѣтяхъ Боярскихъ. Въ 1495 году Января 13 числа пятнадцатымъ посланъ съ Боярами въ Вильну при дочери Великаго Князя Іоанна Васильевича Еленѣ Ивановнѣ для бракосочетанія съ Александромъ, Великимъ Княземъ Литовскимъ.

593. СеменъЪ Федоровичь.

594. Василій Федоровичь, по прозванію *Помясъ.* Про него сказано, что онъ служилъ родному брату Великаго Князя Василья Іоанновича Князю Юрью Ивановичу, а въ 1527 году въ Коломнѣ въ числѣ Воеводъ былъ.

У 556 *Микулы* Семеновича:

595. Василій Микуличь, по прозванію *Благой.*

596. *МѢшокъ Микуличь.*

У 557 Ивана Семеновича:

597. МихаилЪ Ивановичь, по прозванію *Странной.*

598. Григорій Ивановичь, по прозванію *Плотникъ*, Дворянинъ. Въ 1551 году сто осьмнадцатымъ становщикомъ былъ въ Полотскомъ походѣ.

599. Замятня Ивановичь, по прозванію *Рѣжественскій.*

У 558 Андрея Семеновича:

600. Андрей Андреевичь.

601. ИванЪ Андреевичь.

У 559 Ивана Семеновича:

23 Степень.

602. СеменЪ Ивановичь.

У 561 Григорья Львовича:

603. ПетрЪ Григорьевичь.

У 565 Ивана Гавриловича:

604. Василій Ивановичь, по прозванію *Бражникъ.* Въ 1491 году третьимъ Воеводою посланъ на Югорскую землю и на Вогуличей, коихъ покорили и землю ихъ съ городами завоевали. Въ 1492, 1495 годахъ въ Новгородскихъ съ Государемъ походахъ былъ. Въ 1499 году посланъ третьимъ Воеводою на Югорскую землю, гдѣ во всю зиму ходили на лыжахъ, и побивъ многихъ изъ жителей, въ Декабрѣ мѣсяцѣ 1500 года съ Князьями и со многими сея области въ полонъ взятыми въ Москву возвратились; а Февраля 13 числа сего же года въ свадьбу дочери Великаго Князя Іоанна Васильевича Княжны Софьи Ивановны и Князя Василья Даниловича Холмскаго семьдесятъ вторымъ въ поѣздѣ былъ. Въ 1501 году посланъ третьимъ Воеводою войскъ на Югорскую землю, и сойдяся въ Устюгѣ городѣ съ другими Воеводами, укрѣпя ееи городъ, пошли Ноября 21 числа 1502 года къ Великому Югорскому камню, гдѣ проходя узкимъ проходомъ, застали множество Самояди, изъ коихъ убивъ пятьдесятъ человѣкъ и взявъ двѣсти оленей въ добычу, пришли на рѣку Сизву къ городку Ляпину, у котораго встрѣчены были Югорскими Князьями, и взявъ сей городокъ, ѣздили по окольнымъ мѣстамъ на оленяхъ и на собакахъ; а во время сего похода завоевали у Вогуличей и у Остяковъ придатъ три городка и тысяча девять человѣкъ лучшихъ людей, да пятдесятъ Князьковъ въ полонъ взяли, изъ коихъ онъ особо взялъ осемь городковъ и осемь человѣкъ изъ начальныхъ, и по щастливомъ совершеніи сего похода весною въ Москву возвратился.

605. СеменъЪ Ивановичь, по прозванію *Лапа*, въ дѣтяхъ Боярскихъ показанъ. Въ 1500 году февраля 13 числа въ свадьбу дочери Великаго Князя Іоанна Васильевича Княжны Софьи Ивановны и Князя Василья Даниловича Холмскаго семьдесятъ третьимъ въ поѣздѣ былъ. Въ 1520 году пятымъ Воеводою на Мещерѣ.

606. ИванъЪ Ивановичь, по прозванію *Кушинъ*, показанъ въ дѣтяхъ Боярскихъ. Въ 1469 году посланъ весною въ войскахъ на Казань съ КняземъЪ *Ярославскимъ*. Въ 1500 году февраля 13 числа въ свадьбу дочери Великаго Князя Іоанна Васильевича Княжны Софьи Ивановны и Князя Василья Даниловича Холмскаго десятымъ у Княжниныхъ саней шелъ.

У 566 *Микулы* Гавриловича:

607. ИванъЪ *Микуличь*, Боярской сынъ. Въ 1492, 1495 годахъ при Государевой постелѣ въ Новгородскихъ походахъ былъ. Въ 1500 году февраля 13 числа въ свадьбу дочери Великаго Князя Іоанна Васильевича Княжны Софьи Ивановны и Князя Василья Даниловича Холмскаго семьдесятъ четвертымъ въ поѣздѣ. Въ 1514 году Апрѣля 9 числа и въ 1515 году посыланъ въ Данію Посломъ, гдѣ прежніе между симъ Королевствомъ договоры утвердилъ, а другіе къ онымъ прибавилъ. Въ 1519 году вторымъ Воеводою въ Волоколамскѣ. Въ 1522 году посланъ изъ Коломны въ Рязань первымъ Воеводою войскъ противъ Крымцевъ.

У 567 Владиміра Дмитріевича:

608. ФедоръЪ Дмитріевичь, по прозванію *Киверъ*.

У 570 Ивана Дмитріевича:

609. ФедоръЪ Ивановичь.

610. СтепанъЪ Ивановичь.

611. Дмитрій Ивановичь.

У 571 Ивана Даниловича:

612. Василій Ивановичь, по прозванію *Усломъ*.

У 572 Александра Даниловича:

613. ИванъЪ Александровичь, Боярской сынъ. Въ 1492, 1495 годахъ въ Новгородскихъ походахъ съ Государемъ былъ, а Января 13 числа сего года шестнадцатымъ посланъ въ Вильну съ Боярами при дочерѣ Великаго Князя Іоанна Васильевича Княжнѣ Еленѣ Ивановнѣ для бракосочетанія ея съ Александромъ Литовскимъ Великимъ Княземъ.

614. СтепанъЪ Александровичь.

У 573 Андрея Никитича:

615. ГлѣбъЪ Андреевичь.

616. Василій Андреевичь.

617. Дмитрій Андреевичь.

У 574 Владиміра Никитича:

618. СеменъЪ Владиміровичь.

У 575 Ивана Никитича:

619. ПетръЪ Ивановичь, СтольникъЪ. Въ 1549 году двадцать третьимъ Есауломъ въ Шведскомъ походѣ былъ.

620. Терентій Ивановичь. Въ 1539, 1540 годахъ Головою въ Коломнѣ при Боярине Князѣ Кубенскомъ. Въ 1544 году Марта съ 1 числа вторымъ Головою для посылокъ при Боярине Князѣ Кубенскомъ же во второмъ передовомъ полку въ Казанскомъ луговою стороною походѣ.

621. Тимофей Ивановичь, СтольникъЪ. Въ 1551 году шестьдесятъ первымъ Головою въ Государевомъ полку и съ нимъ дѣтей Боярскихъ сто семьдесятъ семь человѣкъ въ походѣ къ Полотску.

622. МихаилъИвановичь, по прозванію *Ушакунь*. Въ 1544 году присланъ отъ Бояръ и Воеводъ къ Государю съ извѣстіемъ о взятьѣ Октября 27 числа у непрїятелей приступомъ Полотска и о плѣненїи Намѣстника сего города, и за сіе извѣстіе пожаловалъ его Государь у руки въ Стольники; а Марта 1 числа показанъ онъ въ Думныхъ Дворянахъ и третьимъ Воеводою втораго большаго полку въ Казанскомъ Волгою походѣ.

У 576 Андрея Никишича:

623. Василїй Андреевичь.

624. Владимїръ Андреевичь.

625. Иванъ Андреевичь.

У 579 Михайлы Дмитрїевича:

626. Григорїй Михайловичь, Боярскїй сынъ. Въ 1495 году Января 13 числа девятнадцатымъ посланъ въ Вильну съ Боярами при дочерѣ Великаго Князя Іоанна Васильевича Княжнѣ Еленѣ Ивановнѣ для бракосочетанїя ея съ Александромъ Литовскимъ Великимъ Княземъ. Въ 1509 году посланъ писцомъ въ Нижнїй городъ и уѣздъ описывать землю, межевать и гранить.

627. Василїй Михайловичь. О немъ сказано, что онъ убитъ на бою подъ Оршаю, а въ которомъ году, не показано.

628. МихаилъМихайловичь.

629. Федоръ Михайловичь. Про него сказано только, что онъ былъ въ чернецахъ у Пречистыя на Горицахъ, и что монашеское имя его было *Феогностъ*.

У 581 Василья Михайловича:

630. Федоръ большой Васильевичь.

631. Иванъ большой Васильевичь. Въ 1544 году Марта съ 1 числа вторымъ Воеводою пятаго Ертаульнаго полку въ Казанскомъ луговою стороною походѣ.

632. Василїй Васильевичь.

633. Иванъ меньшой Васильевичь, по прозванію *Усатой*. О немъ сказано только, что онъ убитъ на бою на Коси, а въ которомъ году, не показано.

634. Федоръ меньшой Васильевичь, по прозванію *Тулько*.

У 591 Ивана Федоровича:

635. Иванъ Ивановичь. Въ 1543 году пожалованъ въ Окольничїе. Въ 1549 году Апрѣля съ 20 числа вторымъ Воеводою пятаго Сторожеваго полку въ Шведскомъ походѣ.

У 592 Петра Федоровича:

636. Иванъ Петровичь. Въ 1540, 1541 годахъ первымъ Воеводою въ Муромѣ. Въ 1543 году сперва вторымъ на Плесѣ, а потомъ четвертымъ Воеводою въ Нижнемъ за городомъ. Въ 1548 году четвертымъ Воеводою въ Смоленскѣ годовалъ. Въ 1549 году показанъ въ Дворянахъ, и сперва сто пятымъ, а послѣ двадцать третьимъ Становщикомъ въ Шведскомъ походѣ. Въ 1550 1551, 1552 годахъ первымъ писцомъ на Двинѣ земли переписывалъ, межевалъ и гранилъ. Въ 1553 году въ Февралѣ мѣсяцѣ пожалованъ въ Бояра къ новокрестившемуся плѣнному Казанскому Царю Симеону. Въ 1554 году Ноября 5 числа въ свадьбу Царя сего, дѣвицы Кушузовой-Клеопина первымъ при немъ былъ и ѣздилъ съ нимъ.

637. Гурїй Петровичь. Про него сказано только, что онъ былъ Архїереемъ въ Смоленскѣ.

У 594 Василья Федоровича:

638. РоманЪ Васильевичь.

У 597 Михайлы Ивановича:

639. ИванЪ Михайловичь, Думной Дворянинъ. ВЪ 1544 году посланъ вторымъ ПосломъЪ КрымъЪ къ Хану для оберегательства воинскихЪ людей и удержанія Хана отЪ посылки войскЪ на Россію во время Казанскаго похода. ВЪ 1545 году писалъ изЪ Крыма къ Государю о пріуготовленіи ХанскомЪ идти войною на Украинскіе города и на Рязанскія мѣста. ВЪ 1549 году АпрѣляСЪ 20 числа вторымъ Воеводою четвертаго Сторожеваго полку вЪ ШведскомЪ походѣ. ВЪ 1550 году посланъ вЪ Польшу четвертымъ ПосломъЪ для заключенія мира сЪ ПольскимЪ Королемъ.

У 598 Григорья Ивановича:

640. БорисЪ Григорьевичь.

641. ПетрЪ Григорьевичь, Стрѣлецкой Голова. ВЪ 1554 году посланъ сЪ КняземЪ ТеляпевскимЪ на Арскія мѣста и окружные Казанскіе народы, и пожаловано сему за походЪ сей деньга золотая.

642. *Мясоѣдъ* Григорьевичь.

У 599 *Заматни* Ивановича:

643. Богданъ *Заматничь*.

644. Андрей *Заматничь*.

У 601 Ивана Андреевича:

645. Григорій Ивановичь. ВЪ 1544 году Марта сЪ 1 числа третьимъ Воеводою третьяго полку въ КазанскомЪ нагорною сторономъ походѣ. ВЪ 1551 году Сентября сЪ 27 числа третьимъ Воеводою третьяго передоваго полку вЪ походѣ къ Полотску.

646. БорисЪ Ивановичь.

У 603 Петра Григорьевича:

24 Степень.

647. ИванЪ Петровичь. ОнемЪ сказано только, что онЪ постригся у Троицы.

У 604 Василья Ивановича:

648. Тимофей Васильевичь. ВЪ 1524 году давалъ въ МосквѣЪ полныя ямскія подорожныя. ВЪ 1534 году въ Январѣ мѣсяцѣ отправленЪ ПосланникомЪ къ Королю ПольскомуЪ сЪ извѣстіемъЪ о кончинѣ Великаго Князя Василья Іоанновича и о вошествіи на Всероссійскій Престолъ Царя Іоанна Васильевича, и возвратился изЪ Польши Іюля 22 числа сего же года. ВЪ 1537 году бывъ посланъ ПосломъЪ къ Волохскому Господарю и возвращаясь отЪ него, на пути захваченЪ Крымцами, ограбленЪ и увезенЪ какЪ полонянинЪ вЪ Крымъ.

У 605 Семена Ивановича:

649. Василій Семеновичь. ВЪ 1570 году посланъ отЪ БоярЪ въ СмоленскЪ сЪ Грамотою къ отъѣхавшимъ изЪ МосквыЪ ПольскимЪ ПосламъЪ.

650. ИванЪ Семеновичь.

У 606 Ивана Ивановича:

651. ПетрЪ Ивановичь.

У 607 Ивана *Микулича*:

652. ИванЪ Ивановичь. Про него сказано только, что онЪ отъѣхалъ въ Литву и оттуда не возвращался.

653. Андрей Ивановичь. ВЪ 1565 году сЪ Сентября мѣсяца вторымъ Воеводою въ Василь-городѣ годовалъ. ВЪ 1571 году первымъ годовалъ Воеводою вЪ НижнемЪ. ВЪ 1573 году Головою у ночныхЪ сторожей и спалъ вЪ Госуда-

ревомъ стану въ походѣ въ Новгородъ и на Лифляндїю; и въ семъ же году въ свадьбу Короля Арцымагнуса и дочери двоюроднаго брата Царя Іоанна Васильевича Князя Владимїра Андреевича Княжны Марьи Владимїровны первымъ у мѣста держалъ сорокъ соболей.

У 608 Федора Владимїровича:

654. Дмитрїй Федоровичь, по прозванїю *Благонозье.*

655. Гаврїилъ Федоровичь.

656. Данїилъ Федоровичь.

657. Никита Федоровичь.

658. Семенъ Федоровичь.

У 616 Василья Андреевича:

659 Семенъ Васильевичь. Въ 1553 году бывъ въ войскахъ подъ Казанью на бою съ Казанцами, подъ симъ городомъ Октября 2 числа убитъ.

660. Григорїй Васильевичь. Въ 1553 году бывъ въ войскахъ подъ Казанью на бою съ Казанцами, подъ симъ городомъ Октября 2 числа убитъ.

У 619 Петра Ивановича:

661. Павелъ Петровичь, по прозванїю *Паукъ.* Въ 1551 году Октября 2 числа триста четвертымъ написанъ во вторую статью Московскихъ дѣтей Боярскихъ. Въ 1552 году въ Апрѣлѣ мѣсяцѣ посланъ съ Вятки съ войсками на Каму, и указано ему явиться подъ начальство Боярина Князя Глинскаго. Въ 1556 году Головою надъ Казанскими Князьями Мурзами и новокрещеными Татарами въ Шведскомъ походѣ. Въ 1558 году посланъ осенью съ Казанцами Муралѣемъ и Костровымъ съ товарищи Воеводою въ Сторожевомъ полку на Лифляндїю, гдѣ на многихъ бояхъ Лифляндцевъ разбили, городъ Костеръ взяли, у городовъ Алыста, Корелова, Бобана, Юрьева, Ракобора, Муки, Конгуда, Лауса, Ругодѣва и Аксила предмѣстїя выжгли, и нанеся въ непрїятельской землѣ великїя раззоренїя до Риги и Колываня, возвратились, а послѣ вторымъ Воеводою въ Иванъ-городѣ и въ семъ же году посланъ изъ Сыренска третьимъ въ Орѣшекъ, а по томъ третьимъ же Воеводою въ Ракоборѣ былъ. Въ 1559, 1560 годахъ Намѣстникомъ въ Путимлѣ. Въ 1561 году Апрѣля съ 20 числа вторымъ Воеводою Сторожеваго полку въ походѣ на Лифляндїю и указано ему сбираться съ ратными людьми во Псковѣ. Въ 1563 году первымъ Воеводою въ Лаусѣ годовалъ. Въ 1565 году съ Сентября мѣсяца вторымъ городовымъ Воеводою въ Вильянѣ былъ.

У 620 Терентья Ивановича:

662. Степанъ Терентьевичь.

663. Тихонъ Терентьевичь. Въ 1551 году Октября 2 числа сто сорокъ третьимъ написанъ въ третью статью Московскихъ дѣтей Боярскихъ. Въ 1554 году Ноября 5 числа въ свадьбу Казанскаго Царя Симеона и дѣвицы Кутузовой-Клеопина третьимъ въ Стольникахъ при семъ Царѣ былъ, и сказано про него, что онъ убитъ на полѣ на Судьбищахъ, а въ которомъ году, не показано.

664. Федоръ Терентьевичь. Въ 1551 году Октября 2 числа сто сорокъ четвертымъ написанъ въ третью статью Московскихъ дѣтей Боярскихъ. Въ 1554 году Ноября 5 числа въ свадьбу Казанскаго Царя Симеона и дѣвицы Ку-

шузовой-Клеопина четвертымъ въ Стольникахъ при семъ Царѣ былъ. Въ 1560 году посланъ подъ Вильянъ первымъ Головою при Окольничемъ Адашевѣ у снаряда въ большомъ полку.

665. Михаилъ Терентьевичь.

У 621 Тимофея Ивановича:

666. Максимъ Тимофеевичь.

У 622 Михайлы Ивановича:

667. Игнатъ Михайловичь, Боярской сынъ. Въ 1554 году Ноября 5 числа въ свадьбу Казанскаго Царя Симеона и дѣвицы Кушузовой-Клеопина первымъ надъ жениховой свѣчей фонарь несъ. Въ 1555 году посланъ на Вяшку собирать рашныхъ людей для похода на бунтующіе Казанскіе народы. Въ 1558 году Января 5 числа первымъ Воеводою отправленъ съ Княземъ Вишневецкимъ на Днѣпръ, на Хорницу, въ Кабарду. Въ 1559 году посланъ вторымъ во Псельскъ, а отшуда велѣно ему идти на Днѣпръ на судахъ первымъ Воеводою передоваго полку противъ Крымцевъ.

668. Федоръ Михайловичь.

У 236 Василья Андреевича:

669. Богданъ Васильевичь. Въ 1551 году Октября 2 числа четыреста седьмымъ написанъ во вторую статью Московскихъ дѣтей Боярскихъ, и сказано, что онъ къ зимнемъ съ Государемъ бывъ походѣ подъ Казанью на бою съ Казанцами, подъ симъ городомъ убитъ, а въ которомъ году, не показано.

670. Данїилъ Васильевичь.

У 624 Владимїра Андреевича:

671. Андрей Владимїровичь.

672. Юрїй Владимїровичь.

673. Алферїй Владимїровичь.

674. Александръ Владимїровичь. О немъ сказано только, что онъ въ Новгородѣ испомѣщенъ былъ.

У 626 Григорья Михайловича:

675. Федоръ Григорьевичь.

676. Игнатъ Григорьевичь.

У 630 Федора Васильевича:

677. Иванъ Федоровичь.

678. Семенъ Федоровичь.

679. Данїилъ Федоровичь.

У 635 Ивана Ивановича:

680. Григорїй Ивановичь. Въ 1551 году Октября 2 числа девяносто пятымъ написанъ во вторую статью Московскихъ дѣтей Боярскихъ. Въ 1558 году пятымъ Головою къ правой рукѣ войскъ въ походѣ на Лифляндію. Въ 1559 году посланъ подъ Ригу и Ругодевъ при снарядѣ въ большомъ полку. Въ 1562, 1563 годахъ сперва вторымъ, а послѣ первымъ Воеводою въ Опочкѣ. Въ 1567 году съ Сентября мѣсяца первымъ Воеводою въ Ругодевѣ.

У 636 Ивана Петровича:

681. Иванъ Ивановичь. Въ 1551 году Октября 2 числа сто пятьдесять шестымъ написанъ въ третью статью Московскихъ дѣтей Боярскихъ.

682. Никифоръ Ивановичь, Боярской сынъ. Въ 1554 году Ноября 5 дня въ свадьбу Казанскаго Царя Симеона и дѣвицы Кушузовой-Клеопина первымъ женихов каравай несъ.

У 639 Ивана Михайловича:

683. Василїй Ивановичь, Дворянинъ. Въ 1551 году сорокъ первымъ подъѣзжикомъ былъ въ походѣ къ Полотску, откуда въ Ноябрѣ мѣсяцѣ посланъ въ числѣ Воевода подъ города Чьковъ и Березнь.

У 640 Бориса Григорьевича:

684. ИванЪ Борисовичь. ВЪ 1560 году шестымЪ вЪ Казакѣ, а вЪ случаѣ осады указано ему быть вЪ острогѣ вторымЪ; потомЪ посланЪ на бунтующихЪ КазанцевЪ вторымЪ Воеводою Сторожеваго полку.

У 655 Гаврилы Федоровича:

25 Степень.

685. ВладимїрЪ Гавриловичь.

У 656 Данилы Федоровича:

686. Василїй Даниловичь.

687. ИванЪ Даниловичь. ВЪ 1585 году Февраля 27 числа посланЪ ГонцомЪ кЪ Польскому Королю. ВЪ 1587 году указано ему быть сЪ Воеводою БутурлинымЪ вЪ Тереховѣ для храненїя отЪ прихода ТатарЪ. ВЪ 1588 году третьимЪ Воеводою вЪ Тюменѣ. ВЪ 1593 году ПосланникомЪ вЪ Грузїю посланЪ.

У 657 Никиты Федоровича:

688. Юрїй Никитичь.

689. ПетрЪ Никитичь.

У 658 Семена Федоровича:

690. СтепанЪ Семеновичь.

691. ИванЪ Семеновичь.

У 684 Ивана Борисовича:

692 Никита Ивановичь. ВЪ 1625 году Сентября 19 числа вЪ бракосочетанїе Царя Михаила Феодоровича сЪ Княжною Долгоруковою запасное полотенцо за ГосударемЪ носилЪ и держалЪ.

По родословнымЪ никого сверхЪ вышеписанныхЪ рода сего не показано; по службамЪ же нижеслѣдующїе подЪ названїемЪ *Всеволожскихъ* оказались: РодїонЪ Юрьевичь. ВЪ 1594 году приставомЪ былЪ у Цесарскаго Гонца.

РодїонЪ Васильевичь. ВЪ 1598 году приставомЪ былЪ у Царевича Уразма гмета вЪ походѣ сЪ ГосударемЪ вЪ СерпуховЪ по КрымскимЪ вѣстямЪ. СЪ 1601 года по 1605 годЪ Воеводою н Двинѣ, а вЪ семЪ году посланЪ вЪ Чебоксары.

Дорофей Родїоновичь, ВЪ 1626 году Февраля 5 числа вЪ бракосочетанїе Царя Михаила Феодоровича сЪ дѣвицею Евдоксїею Лукьяновною Стрѣшневою вторымЪ ЦарицынЪ каравай несЪ.

РуфЪ Родїоновичь. СЪ 1649 года Мая по 17 число 1652 года Воеводою вЪ Верхотурьѣ былЪ и вЪ семЪ же году умерЪ вЪ Тюменѣ.

ЗАБОЛОТСКІЙ или ЗАБОЛОЦКІЙ РОДЪ ДВОРЯНЪ.

20 Степень.

Вышепоказанной 531 Василїй Ивановичь прозывался *Заболотскій* или *Заболоцкій*, и по немЪ потомки его симЪ же прозванїемЪ пишутся; почему же имѣлЪ такое прозванїе, не показано.

У него:

21 Степень.

693. Никита Васильевичь. Про него сказано только, что онЪ убитЪ на бою подЪ БѣлевымЪ, а вЪ которомЪ году, не показано.

694. Григорїй Васильевичь. О немЪ сказано только, что вЪ 1462 году былЪ онЪ пятымЪ вЪ БоярахЪ и вЪ 1473 умерЪ.

У него:

22 Степень.

695. *Угримъ* Григорьевичь. О немЪ сказано только, что онЪ былЪ при РеликомЪ

Князѣ Іоаннѣ Васильевичѣ въ Окольничихъ.

696. Петръ Григорьевичь, по прозванію *Лобанъ*. Въ 1491 году посланъ въ Клинъ переписывать и разчислять по сохамъ земли. Въ 1492 году въ Новгородскомъ походѣ съ Государемъ былъ. Въ 1495 году пожалованъ въ Окольничіе и Посланъ Января 13 числа въ Вильну шестымъ при дочерѣ Великаго Князя Іоанна Васильевича Княжнѣ Еленѣ Ивановнѣ для бракосочетанія ея съ Александромъ Литовскимъ Великимъ Княземъ. Въ 1497 году отправленъ Посломъ къ сему же Великому Князю для удержанія его отъ войны съ Вологскимъ Господаремъ. Въ 1505 году умеръ.

697. Константинъ Григорьевичь. Въ 1492 году въ Августѣ мѣсяцѣ Посломъ къ Хану Крымскому посланъ, отъ коего въ 1493 году возвратился. Въ 1497, 1498 годахъ первымъ Посломъ былъ на съѣздѣ на рѣкѣ Наровѣ для учиненія съ Лифляндцами мирнаго положенія. Въ 1593 году посланъ третьимъ Посломъ къ Королю Польскому для утвержденія шестилѣтняго перемирія. Въ 1506 году пожалованъ въ Окольничіе и въ Декабрѣ мѣсяцѣ отправленъ Посломъ въ Крымъ, откуда въ Октябрѣ мѣсяцѣ 1508 года возвратился. Въ 1510 году шестымъ ѣздилъ съ Государемъ въ Новгородъ и Псковъ. Въ 1512 году четвертымъ въ Смоленскомъ съ Государемъ походѣ и въ семъ же году Воеводою въ Тарузѣ противъ Татаръ. Въ 1514 году въ походѣ съ Государемъ подъ Смоленскомъ былъ. Въ 1515 году умеръ.

698. Алексѣй Григорьевичь, по прозванію *Санчюкъ*, Дворянинъ. Въ 1492 году въ Новгородскомъ походѣ съ Государемъ былъ. Въ 1493 году въ Маѣ мѣсяцѣ посланъ первымъ Посломъ къ Князю Мазовецкому. Въ 1495 году въ Новгородскомъ походѣ съ Государемъ былъ. Въ 1500 году Намѣстникомъ во Псковѣ, и указано ему изъ Пскова сходиться съ идущими на Литву изъ Великихъ Лукъ войсками и быть Воеводою въ Сторожевомъ полку. Въ 1502 году отправленъ Посломъ въ Крымъ къ Хану для учиненія союза, откуда въ Декабрѣ мѣсяцѣ 1503 года возвратился. Въ 1509 году посланъ отъ Бояръ и Воеводъ съ легкимъ войскомъ вторымъ Воеводою къ Дорогобужу. Въ 1512 году показанъ въ дворецкихъ роднаго брата Великаго Князя Василья Іоанновича Князя Андрея Ивановича и въ Тарузѣ противъ Татаръ находящимся. Въ 1515 году въ Апрѣлѣ мѣсяцѣ отправленъ Посломъ къ Цесарю для утвержденія союза.

У 695 *Угрима* Григорьевича:

23 Степень.

699. Семенъ *Угримовичь*, Боярской сынъ. Въ 1492, 1495 годахъ при Государевой постелѣ въ Новгородскихъ походахъ былъ. Въ 1500 году Февраля 13 числа въ свадьбу дочери Великаго Князя Іоанна Васильевича Княжны Софьи Ивановны и Князя Василья Даниловича Холмскаго шестьдесятъ первымъ въ поѣздѣ.

У 697 Константина Григорьевича:

700. Семенъ Константиновичь. Въ 1537 году вторымъ Воеводою въ Нижнемъ. Въ 1538 году третьимъ Воеводою въ Рязани. Въ 1540 году Намѣстникомъ въ Нижнемъ. Въ 1541 году третьимъ Воеводою въ Калугѣ для храненія отъ прихода Крымцевъ. Въ 1542 году посланъ изъ Калуги противъ Татаръ Воеводою лѣвой руки войскъ. Въ 1550 году пожалованъ въ Окольничіе, и во

время Государева Казанскаго похода оставленъ въ Москвѣ въ Думѣ Правленія. Въ 1552 году пожалованъ въ Бояра и въ Апрѣлѣ мѣсяцѣ указано ему, дождавшись въ Нижнемъ дѣтей Боярскихъ, немедленно идти вторымъ Воеводою съ снарядомъ въ Свіягскъ; Августа 13 числа вторымъ встрѣчалъ Государя у сего города. Въ 1553 году первымъ Воеводою въ семъ же городѣ годовалъ. Въ 1555, 1556 годахъ въ походахъ съ Государемъ былъ въ Коломну и Тулу противъ Крымцевъ. Въ 1557 году Іюля со 2 числа шестымъ въ походѣ съ Государемъ въ Коломнѣ по Крымскимъ отъ Князя Вишневецкаго вѣстямъ Въ 1559 году умеръ.

701. Владимїръ Константиновичь.

У 699 Семена *Угримовича*:

24 Степень.

702. Иванъ Семеновичь. Въ 1551 году вторымъ Воеводою въ Пронскѣ. Въ 1552 году въ Казанскомъ съ Государемъ походѣ былъ, и Октября 2 числа 1553 года по взятьѣ приступомъ Казани стоялъ вторымъ Воеводою отряда за Казанкою рѣкою по Галичской дорогѣ близь Безболды, для недопусканія помощи къ Казанцамъ и перехватыванія бѣгущихъ Казанцевъ съ ихъ Царемъ, коихъ нагоняя вездѣ побивали. Сверхъ сего сказано о немъ, что онъ служилъ двоюродному брату Царя Іоанна Васильевича Князю Владимїру Андреевичу.

703. Данїилъ Семеновичь. Про него сказано только, что онъ служилъ означенному же Князю Владимїру Андреевичу.

У 700 Семена Константиновича:

704. Владимїръ Семеновичь. Въ 1551 году Октября 2 числа четыреста двадцать четвертымъ написанъ во вторую сташью Московскихъ дѣтей Боярскихъ. Въ 1578 году показанъ въ Польшѣ находящимся.

705. Алексѣй Семеновичь, по прозванїю *Азей*.

У 701 Владимїра Константиновича:

706. Данїилъ Владимїровичь. Въ 1558 году Апрѣля 22 числа въ свадьбу двоюроднаго брата Царя Іоанна Васильевича Князя Владимїра Андреевича и Княжны Одоевской четвертымъ свѣчи въ церковь несъ, и сказано, что онъ служилъ сему Князю.

У 702 Ивана Семеновича:

25 Степень.

707. Василїй Ивановичь.

У 705 Алексѣя Семеновича:

708. Никита Алексѣевичь.

У 706 Данилы Владимїровича:

709. Андрей Даниловичь.

У 707 Василья Ивановича:

26 Степень.

710. Софонїй-Богданъ Васильевичь.
711. Левъ Васильевичь.
712. Дорофей-Иванъ Васильевичь.

У 708 Никиты Алексѣевича:

713. Богданъ Никишичь. О семъ сказано только, что онъ постриженъ былъ въ Троицо-Бѣлопѣсоцкомъ монастырѣ и въ манашествѣ *Игнатіемъ* назывался.

У 709 Андрея Даниловича:

714. Елизарїй Андреевичь.

У 710 Софонїя Васильевича:

27 Степень.

715. Афанасїй Софонїевичь. Въ 1648 году Января 16 числа въ бракосочетаніе

Царя Алексѣя Михайловича съ дѣвицею Марьею Ильиничною Милославскою стоялъ у дверей съ постельнаго крыльца на лѣсницу во Дворецъ и въ семъ же году пожалованъ въ Ловчіе. Въ 1652 году отъ ловчинской должности отставленъ. Въ 1654 году Мая съ 18 числа четвертымъ; въ 1655 году Марта съ 23 числа первымъ въ походѣ противъ Польскаго Короля, а въ 1656 году Іюня съ 20 числа въ походѣ изъ Смоленска подъ Ригу противъ Шведскаго Короля первымъ же Головою у ставленья сторожей въ Государевомъ полку.

У 711 Льва Васильевича:

716. Матвѣй Львовичъ. Про него сказано только, что его воры убили, но гдѣ и въ которомъ году, не означено.

У 712 Дорофея Васильевича:

717. Артемій Дорофеевичъ.
718. Алексѣй Дорофеевичъ.
719. Акимъ Дорофеевичъ.

У 715 Афанасія Софоніевича:

28 Степень.

720. Михаилъ Афанасьевичъ. О немъ сказано только, что онъ убитъ на бою подъ Глуховымъ, а въ которомъ году, не показано.

У 717 Артемья Дорофеевича:

721. Лука Артемьевичъ. Про него показано только, что онъ убитъ на бою подъ Быховымъ, а въ которомъ году, не показано.

722. Михаилъ Артемьевичъ. Въ 1703 году двадцатымъ въ отставныхъ Стряпчихъ показанъ.

723. Алексѣй Артемьевичъ. О немъ сказано только, что онъ убитъ, но гдѣ, кѣмъ, при какомъ случаѣ и въ которомъ году, не показано.

724. Иванъ Артемьевичъ.

725. Андрей Артемьевичъ. Въ 1690 году Февраля съ 27 числа Воеводою въ Мангазеѣ былъ.

726. Петръ Артемьевичъ.

727. Марко Артемьевичъ.

У 720 Михайлы Афанасьевича:

29 Степень.

728. Иванъ Михайловичъ.

У 722 Михайлы Артемьевича:

729. Артемій Михайловичъ.

У 725 Андрея Артемьевича:

730. Алексѣй Андреевичъ. Въ 1708 году приписанъ пятьдесятъ шестой Стольникъ въ начальныхъ людяхъ написанъ.

731. Лука Андреевичъ.

У 728 Ивана Михайловича:

30 Степень.

732. Лука Ивановичъ, Дворянинъ, показанъ въ Преображенскомъ полку солдатомъ служащимъ. Въ 1697 году Марта 9 числа отправился съ Государемъ при великомъ посольствѣ въ разныя Европейскія Государства. Въ Іюнѣ мѣсяцѣ посланъ отъ Государя изъ Пилау обратно на корабль до Нарвы съ купленными въ Кенигсбергѣ Математическими инструментами, множество сдѣланными всякаго рода вещьми и подаренными отъ Бранденбургскаго Курфирста ящиками янтарю.

БЕРЕЗУЙ-ФОМИНСКІЙ РОДЪ КНЯЗЕЙ.

18 Степень.

Вышепоказанный 319 Князь Константинъ Юрьевичъ прозывался *Березуй-Фоминскій*, и потомки его по немъ симъ же прозваніемъ назывался, а почему онъ имѣлъ оное, не показано.

У него:

19 Степень.

733 Князь ФедорЪ большой Константиновичь, по прозванію *Красной*.

734. Князь ФедорЪ средній Константиновичь, по прозванію *Слѣпой*.

735. Князь ФедорЪ меньшой Константиновичь.

У 733 Князя Федора Константиновича:

20 Степень.

736. Князь МихаилЪ Федоровичь, по прозванію *Крюкъ*.

737. Князь ИванЪ большой Федоровичь, по прозванію *Собака*.

738. Князь БорисЪ Федоровичь, по прозванію *Ветръ*.

739. Князь ИванЪ меньшой Федоровичь, по прозванію *Уда*.

У 734 Князя Федора Константиновича:

740. Князь Василій Федоровичь *Козловскій*. *Смотри ниже*.

741. Князь Андрей Федоровичь.

742. Князь ИванЪ Федоровичь.

У 735 Князя Федора Константиновича:

743. ФедорЪ Федоровичь *Ржевскій*. *Смотри ниже*.

744. ИванЪ Федоровичь *Толбузинъ*. *Смотри ниже*.

У 736 Князя Михайлы Федоровича:

21 Степень.

745 Князь БорисЪ Михайловичь.

746. Князь ИванЪ Михаловичь.

У 737 Князя Ивана Федоровича:

747. Князь Василій Ивановичь. Въ 1438 году посланъ Воеводою войскъ противъ Татаръ, и Декабря 5 числа подъ Бѣлевымъ первымъ въ ошвѣшѣ былъ съ присланными отъ Хана для мирныхъ договоровъ.

У 738 Князя Бориса Федоровича:

748. Князь Василій Борисовичь. Въ 1476 году Воеводою войскъ посланъ, а куда, не сказано.

У 741 Князя Андрея Федоровича:

749. Князь ФедорЪ Андреевичь, по прозванію *Коробья*. Про него сказано только, что онъ переѣхалъ въ Тверь.

У 742 Князя Ивана Федоровича:

750. СеменЪ Ивановичь *Грязинъ*. *Смотри ниже*.

У 747 Князя Василья Ивановича:

22 Степень.

751. Князь МихаилЪ Васильевичь.

У 749 Князя Федора Андреевича:

752. КарпЪ Федоровичь. *Смотри ниже*.

753. СеменЪ Федоровичь *Бокѣевъ*. *Смотри ниже*.

КОЗЛОВСКІЕ КНЯЗЬЯ.

20 Степень.

Показанный 740 Князь Василій Федоровичь назывался *Козловскимъ*, по владѣнію городомъ *Козловымъ*, а по немъ и потомки его также называются.

У него:

21 Степень.

754. Князь ИванЪ Васильевичь. Въ 1509 году въ Январѣ мѣсяцѣ пріѣхалъ въ Москву служить Государю.

У него:

22 Степень.

755. Князь РоманЪ Ивановичь.

756. Князь ЛевЪ Ивановичь.

У 755 Князя Романа Ивановича:

23 Степень.

757. Князь Федоръ Романовичь. ВЪ 1549 году Апрѣля съ 20 числа вторымъ Воеводою четырнадцатаго передоваго полку въ Шведскомъ походѣ.

758. Князь Иванъ Романовичь. ВЪ 1544 году осьмнадцатымъ Есауломъ въ Казанскомъ походѣ.

У 756 Князя Льва Ивановича:

759. Князь Юрій Львовичь. ВЪ 1551 году Сентября съ 27 числа третьимъ Воеводою шестнадцатаго большаго полку въ походѣ къ Полотску.

760. Князь Семенъ Львовичь. ВЪ 1551 году осьмнадцатымъ Есауломъ въ походѣ къ Полотску.

761. Князь Иванъ Львовичь, Московской Дворянинъ. ВЪ 1551 году двадцать третьимъ полковымъ Судьею въ походѣ къ Полотску.

У 757 Князя Федора Романовича:

24 Степень.

762. Князь Семенъ Федоровичь. ВЪ 1548 году въ Нижнемъ, а въ 1549 въ Казанскомъ походѣ Головою у снаряда былъ.

У 758 Князя Ивана Романовича:

763. Князь Иванъ Ивановичь.

У 759 Князя Юрья Львовича:

764. Князь Федоръ Юрьевичь.

У 760 Князя Семена Львовича:

765. Князь Григорій Семеновичь.

766. Князь Иванъ Семеновичь. Про него сказано только, что онъ убитъ на бою подъ Колываньою, а въ которомъ году, не означено.

767. Князь Федоръ Семеновичь. ВЪ 1553 году былъ въ Казанскомъ походѣ на бою подъ Казанью, Октября 2 числа убитъ.

У 761 Князя Семена Федоровича:

25 Степень.

768. Князь Иванъ большой Семеновичь.

769. Князь Юрій Семеновичь. ВЪ 1565 году Мая 19 числа посланъ по Литовскимъ и Крымскимъ вѣстямъ первымъ Головою при Боярине Шереметевѣ въ передовомъ полку на берегъ Оки. ВЪ 1571 году Сентября съ 16 числа вторымъ въ головахъ второй статьи въ походѣ съ Государемъ противъ Крымцевъ изъ Александровой слободы къ Николѣ Зарайскому въ Каширу, Коломну, Серпуховъ и возвратно въ слободу. ВЪ 1573 году Головою въ Государевомъ полку въ походѣ въ Новгородѣ и на Лифляндію, и сказано, что онъ убитъ на бою въ Соколѣ, а въ которомъ году, не показано.

770. Князь Иванъ меньшой Семеновичь, Стрѣлецкой Голова. ВЪ 1554 году посланъ съ Княземъ Теляшевскимъ на Арскія мѣста и окружные Казанскіе народы, и за сей походъ пожаловано ему Наугородка. ВЪ 1565 году Мая съ 19 числа вторымъ Головою при Боярине Шереметевѣ въ передовомъ полку на берегу Оки по Крымскимъ и Литовскимъ вѣстямъ. ВЪ 1572 году въ Октябрѣ мѣсяцѣ въ бракосочетаніе Царя Іоанна Васильевича съ дѣвицею Марфою Васильевною Собакиною у мѣстнаго Государева столовья стоялъ. ВЪ 1573 году въ свадьбу Короля Арцымагнуса и дочери двоюроднаго Государева брата Князя Владимѣра Андреевича Княжны Марьи Владимѣровны семнадцатымъ въ поѣздѣ и въ семъ же

году вмѣсто Окольничаго предъ Государемъ ѣхалъ въ походѣ въ Новгородъ и на Лифляндію. Въ 1580 году посланъ отъ Государя по Князей Голицына и Туренина, а куда, не сказано.

У 763 Князя Ивана Ивановича:

771. Князь Тимофей Ивановичъ, по прозванію *Кибирь*. Въ 1566 году отпущенъ изъ Польскаго полона съ обѣщаніемъ прислать за себя выкупъ; но какъ Поляки потребовали большаго выкупа, то не бывъ въ состояніи заплатить за себя онаго, возвратился въ Польшу въ полонъ, а послѣ освобожденъ изъ онаго на обмѣнъ одного Польскаго полонянина.

У 764 Князя Федора Юрьевича:

772. Князь Андрей Федоровичъ.

У 765 Князя Григорья Семеновича:

773. Князь Андрей Григорьевичъ.
774. Князь Даніилъ Григорьевичъ.
775. Князь Иванъ Григорьевичъ.

У 768 Князя Ивана Семеновича:

26 Степень.

776. Князь Никита Ивановичъ.
777. Князь Григорій Ивановичъ.

У 769 Князя Юрья Семеновича:

778 Князь Иванъ Юрьевичъ. О немъ сказано только, что онъ убитъ на бою подъ Калугою, но въ которомъ году, не означено.

779. Князь Михаилъ Юрьевичъ. Въ 1591 году посланъ отъ Государя съ Грамотами къ Боярамъ, а куда, не сказано.

У 771 Князя Тимофея Ивановича:

780. Князь Федоръ Тимофеевичъ. Въ 1591 году первымъ объѣзжимъ для береженія въ Москвѣ за Москвою рѣкою.

У 773 Князя Андрея Григорьевича:

781. Князь Федоръ Андреевичъ. Въ 1600, 1601 годахъ первымъ Воеводою въ Березовѣ. Въ 1611 году собравъ въ Романовѣ обще съ братьями своими войска противъ Поляковъ и измѣнниковъ, пришелъ къ Москвѣ и сталъ у Покровскихъ и Срѣтенскихъ воротъ, и совокупно съ другими Воеводами, также на избавленіе Москвы пришедшими, прогнали въ Кремль вышедшихъ противъ ихъ Поляковъ и овладѣли въ Бѣломъ городѣ круглою башнею и Яузскими воротами, а потомъ Покровскими, Фроловскими, Срѣтенскими, Петровскими и Тверскими, побивъ много Поляковъ и измѣнниковъ. Въ 1612 году по пришествіи къ Москвѣ Стольника Князя Пожарскаго съ войсками и по разбитіи и прогнаніи Августа 25 числа Польскихъ силъ взяли приступомъ Октября 22 числа 1613 года Китай городъ, и наконецъ принудили злодѣевъ сдать Кремль и очистить Москву въ 1623 году Іюля съ 8 Мая по 2[illegible] числ. 1625 Года первымъ Воеводою въ Березовѣ былъ.

782. Князь Иванъ Андреевичъ. Въ 1611, 1612 и 1613 годахъ, обще съ братьями своими находился въ войскахъ противъ Поляковъ и измѣнниковъ при побѣжденіи ихъ и при очищеніи отъ нихъ Москвы. Въ 1627 году показанъ въ третьей статьѣ Московскихъ Дворянъ. Въ 1629 году Головою былъ при размѣнѣ съ Крымцами, а гдѣ, не сказано.

783. Князь Василій Андреевичъ. Въ 1611, 1612, 1613 годахъ пришедъ изъ Романова обще съ братьями своими къ Москвѣ, и при побѣжденіи Поляковъ и измѣнниковъ и очищеніи отъ нихъ сея Столицы былъ.

784. Князь Петръ Андреевичъ. Въ 1611, 1612, 1613 годахъ и ишедъ съ братьями своими изъ Романова къ Москвѣ, противъ Поляковъ и измѣнниковъ, находился при побѣжденіи ихъ и очищеніи отъ сихъ злодѣевъ сей Столицы. Съ 1627 года по 1629 годъ первымъ Воеводою въ Томскѣ. Въ 1633 году Іюля съ 24 числа первымъ Воеводою въ Москвѣ по острогу у Калужскихъ воротъ для храненія отъ прихода Крымцевъ, и въ то же время велѣно ему быть при Окольничемъ Князѣ Волконскомъ у дѣланія острога и копанія рва за Москвою рѣкою. Въ 1645 году Августа 13 числа вторымъ встрѣчалъ на меньшой встрѣчѣ у лошади при отпускѣ у Государя Датскаго Королевича Валдемара.

У 774 Князя Данилы Григорьевича:

785. Князь Никита Даниловичъ.
786. Князь Иванъ Даниловичъ.

У 775 Князя Ивана Григорьевича:

787. Князь Василій Ивановичъ.
788. Князь Иванъ Ивановичъ.

У 777 Князя Григорья Ивановича:

27 Степень.

789. Князь Афанасій Григорьевичъ. Въ 1618 году былъ первымъ Воеводою въ Курскѣ, откуда посыланъ Головою съ войсками противъ Татаръ, которыхъ и прогнали. Въ 1633 году показанъ въ Дворянахъ; Марта съ 30 числа первымъ Воеводою большаго полку въ Рязанѣ. Въ 1635 году Февраля 15, 24, Марта 3, 19 числъ встрѣчалъ на первой встрѣчѣ на крыльцѣ при представленіи Государю Польскихъ Пословъ. Въ 1636 году Сентября съ 21 числа вмѣсто Окольничаго предъ Государемъ для становъ ѣхалъ въ Троицо-Сергіевъ монастырь.

799. Князь Василій Григорьевичъ.

791. Князь Михаилъ Григорьевичъ. Въ 1631 году Мая съ 31 Мая же по 16 число 1633 года Воеводою въ Сургутѣ. Въ 1635 году Февраля 6 числа встрѣчалъ за Тверскими воротами Польскихъ Пословъ и съ сего дня первымъ у нихъ приставомъ; Февраля 15, 24, Марта 3, 19 числъ къ Государю съ ними ѣздилъ, а 21 числа сидѣлъ съ ними въ кривомъ Государевомъ столѣ въ Грановитой Палатѣ. Въ 1638 году Апрѣля съ 1 вторымъ, а въ 1639 году Сентября съ 24 числъ первымъ Воеводою во Мценскѣ для храненія отъ прихода Крымцевъ. Въ 1641 году Воеводою въ Курскѣ, гдѣ вскорѣ и умеръ.

У 778 Князя Ивана Юрьевича:

792. Князь Михаилъ Ивановичъ. Въ 1631 году въ Дворянахъ Костромской десятни показанъ.

793. Князь Матвѣй Ивановичъ. О немъ сказано только, что онъ убитъ на бою подъ Кононотомъ, а въ которомъ году, не показано.

794. Князь Иванъ Ивановичъ.

795. Князь Владиміръ Ивановичъ.

У 780 Князя Федора Тимофеевича:

796. Князь Иванъ Федоровичъ. О немъ сказано только, что онъ убитъ на бою подъ Москвою, а въ которомъ году, не показано.

797. Князь Афанасій Федоровичъ. Про него сказано только, что онъ убитъ на бою подъ Черниговымъ, а въ которомъ году, не означено.

798. Князь Яковъ Федоровичъ.

У 781 Князя Федора Андреевича:

799. Князь Иванъ Федоровичъ.

У 782 Князя Ивана Андреевича:

800. Князь Савелій Ивановичь, Дворянинъ. Въ 1633 году Марта съ 30 числа первымъ Воеводою прибылаго полку во Мценскѣ. Въ 1634 году въ Воронежѣ, а въ 1635 году во Псковѣ вторымъ Воеводою. Въ 1639 году Февраля 22 числа встрѣчалъ въ Золотой Палатѣ при представленіи Государю Голстейнскихъ Пословъ. Въ 1645 году Августа 13 числа Приставомъ у Датскихъ Пословъ, которыхъ провожалъ до Польскихъ границъ. Въ 1654 году Мая съ 18 осьмымъ; въ 1655 году Марта съ 23 шестымъ; Мая съ 24 первымъ въ походахъ противъ Польскаго Короля. Въ 1656 году Іюня 20 числъ въ походѣ изъ Смоленска подъ Ригу противъ Шведскаго Короля третьимъ Головою у огней въ Государевомъ полку; Августа 10 числа встрѣчалъ въ станѣ подъ Куконосомъ предъ Государевымъ шатромъ при представленіи Государю Датскаго Посланника. Въ 1659 году Августа 6 числа велѣно ему быть по Крымскимъ вѣстямъ осаднымъ Воеводою въ Новодѣвичьемъ монастырѣ. Въ 1660 году Іюня съ 6го Августа по 27 число; 1663 года первымъ Воеводою въ Терках, а сего числа указано ему изъ Терка ѣхать въ Москву. Въ 1668 году вторымъ Судьею въ Иноземскомъ и Рейтарскомъ Приказахъ.

У 783 Князя Василья Андреевича:

801. Князь Афанасій Васильевичь.
802. Князь Алексѣй Васильевичь.

У 784 Князя Петра Андреевича:

803. Князь Иванъ Петровичь, Стольникъ. Въ 1645 году Августа 13 числа со столомъ отъ Государя ѣздилъ къ Датскимъ Посламъ. Въ 1660 году Мая 8 числа четвертымъ былъ для ношенія чинъ Грузинскому и Мерешинскому Посламъ за Государевымъ столомъ въ Грановитой Палатѣ при Грузинскомъ Царевичѣ Николаѣ. Въ 1662 году Февраля 18 числа посланъ четвертымъ Дворяниномъ Посольства въ Смоленскъ при Бояринѣ Князѣ Одоевскомъ на съѣздъ съ Польскими Послами. Въ 1676 году Марта 3 числа пріѣхалъ изъ Москвы въ Тобольскъ приводить къ присятѣ въ вѣрности Царю Феодору Алексѣевичу Жилецкихъ людей, Татаръ, Бухарцовъ, Остяковъ, всякихъ иноземцовъ и всѣхъ, а изъ Тобольска отправился для сего же въ Тюмень, Туринскъ, Пелымъ и Верхотурье.

У 785 Князя Никиты Даниловича:

804. Князь Петръ Никитичь.
805. Князь Федоръ Никитичь.

У 786 Князя Ивана Даниловича:

806. Князь Григорій Ивановичь.
807. Князь Иванъ Ивановичь.

У 787 Князя Василья Ивановича:

808. Князь Василій Васильевичь.

У 788 Князя Ивана Ивановича:

809. Князь Гавріилъ Ивановичь.
810. Князь Алексѣй Ивановичь.

У 789 Князя Афанасья Григорьевича:

28 Степень.

811. Князь Григорій Афанасьевичь, Стольникъ. Въ 1646 году Іюня съ 14 числа четвертымъ Есауломъ въ походѣ изъ Ливенъ въ Бѣлгородъ съ Бояриномъ Княземъ Одоевскимъ. Въ 1647 году Мая съ 29 числа Воеводою въ Рязанѣ и по вѣстямъ велѣно ему въ сходѣ быть въ Ельцѣ съ Стольникомъ Княземъ Долгоруковымъ; а ежели Крымцы пойдутъ на Рязанскія мѣста, то указано ему быть въ сходѣ съ Столь-

никомъ Княземъ Хворостининымъ и помогать имъ мѣстамъ. Въ 1648 году Января 16, 17, 18 числъ въ бракосочетаніе Царя Алексѣя Михайловича съ дѣвицею Марьею Ильиничною Милославскою четырнадцатымъ былъ для ставленія ествъ предъ Государемъ на столѣ въ Грановитой Палатѣ. Въ 1649 году Мая съ 9 числа, и въ 1650, 1651 годахъ Воеводою въ Яблоновѣ и по вѣстямъ вѣлено ему быть съ Стольникомъ Княземъ Пронскимъ и Бояриномъ Княземъ Рѣпнинымъ подъ его Боярinовою расправою. Въ 1653 году Апрѣля 24 числа посланъ въ Литву пятымъ Дворяниномъ посольства при Боярinѣ Князѣ Рѣпнинѣ. Въ 1654 году Мая съ 18 числа Головою шестнадцатой сотни Жильцовъ и тридцать первымъ Есауломъ въ Государевомъ полку въ походѣ противъ Польскаго Короля; Іюня 8 числа посланъ отъ Государя изъ Вязьмы подъ Красное Головою первой сотни съ Стольникомъ Княземъ Одоевскимъ и Окольничимъ Хитровымъ; Іюля 30 числа отправленъ изъ стана изъ подъ Смоленска съ Дѣвичей горы подъ Кричевъ Головою второй сотни Жильцовъ въ Ертаульномъ полку съ Стольниками Шереметевымъ и Княземъ Щербатовымъ. Въ 1655 году Февраля 12 и 20 числъ смотрѣлъ въ кривой Государевъ столъ въ Москвѣ въ столовой Палатѣ; Марта съ 23 числа Головою тринадцатой сотни Жильцовъ въ походѣ изъ Вязьмы противъ Польскаго Короля; Іюня 17 числа посланъ изъ Шклова вторымъ Воеводою къ Калмыкамъ. Въ 1656 году Іюня съ 20 числа Головою въ Государевомъ полку у Стольниковъ Стрѣшничихъ Дворянъ и жильцовъ въ полкахъ у Бояръ Князей Одоевскаго и Рѣпнина бывшихъ въ походѣ изъ Смоленска подъ Ригу противъ Шведскаго Короля; Іюня 29 числа смотрѣлъ въ кривой Государевъ столъ въ станѣ у Витебска въ столовомъ шатрѣ; Іюля 13 числа посланъ изъ Полотска въ Вильну съ сотнею при Послахъ на съѣздъ съ Польскими Послами. Въ 1658 году Мая 15 числа Судьею опредѣленъ въ Судно-Московской Приказъ; Іюня 20 числа Головою третьей сотни Жильцовъ на встрѣчѣ за земляным городомъ Грузинскаго Царя Теймураза, а въ сотнѣ у него было семьдесятъ семь человѣкъ, и встрѣтя, объѣхавъ сего Царя, сталъ съ своею сотнею къ водянымъ воротамъ отъ каменной часовни. Въ 1659 году Сентября 21 числа посланъ первымъ полковымъ Воеводою въ Могилевъ; Октября 1 числа указано ему быть вторымъ полковымъ Воеводою въ Смоленскѣ; Іюля 5 числа отправленъ вторымъ Воеводою съ полкомъ на помощь Боярину Князю Трубецкому противъ Крымцевъ и измѣнника Выговскаго. Въ 1660 году Сентября 12 числа указано ему идти въ сходъ въ Пупимль къ тому же Боярину. Въ 1661, 1662 годахъ въ полону у Поляковъ находился, и возвратясь изъ онаго Сентября 29 числа 1663 года, у Государя у руки былъ, а Февраля 12 числа посланъ на Вятку. Въ 1669 году пожалованъ въ Окольничіе. Въ 1676 году въ исходѣ зимы посланъ вторымъ Воеводою въ Пупимль и другіе Украинскіе города для храненія отъ прихода Турокъ и Крымцевъ. Въ 1677 году Октября съ 10 числа вторымъ Воеводою войскъ противъ Турокъ и Крымцевъ. Въ 1678, 1679 годахъ вторымъ Воеводою правой руки войскъ противъ тѣхъ же непріятелей у Кіева стоялъ. Въ 1682 году Января 12 числа сорокъ третьимъ въ Думѣ

былъ и подписалъ Соборное Дѣяніе о уничтоженіи случаевъ и мѣстничества; Апрѣля 28 числа дневалъ и ночевалъ съ Бояриномъ Шереметевымъ въ Архангельскомъ Соборѣ у тѣла Царя Федора Алексѣевича. Въ 1684 году показанъ въ Боярахъ и Марта 23 числа пожаловано ему за службы кафтанъ аглицкой золотой на соболяхъ, кубокъ золоченой съ кровлею и къ его окладу придачи осьмдесять рублей. Въ семъ же году посланъ первымъ Воеводою въ Симбирскъ. Въ 1690 году Августа 24 числа указано ему быть вторымъ за новопоставленнымъ Патріархомъ Адріаномъ и у Государей за столомъ съ нимъ былъ въ Грановитой Палатѣ; при Царяхъ Іоаннѣ Алексѣевичѣ и Петрѣ Алексѣевичѣ придцать четвертымъ въ Боярахъ показанъ.

812. Князь Андрей Афанасьевичь, Стольникъ. Въ 1660 году Мая 8 числа сороковымъ былъ для ставленья ѣствъ предъ Государемъ на столѣ въ Грановитой Палатѣ при Грузинскомъ Царевичѣ Николаѣ. Въ 1680 году Апрѣля съ 6 числа Декабря по 31 число 1681 года Воеводою въ Тюменѣ.

У 790 Князя Василья Григорьевича:

813. Князь Григорій Васильевичь, Стольникъ. Въ 1660 году Мая 8 числа пятнадцатымъ былъ для ставленія ѣствъ на Государевъ столъ въ Грановитой Палатѣ передъ Грузинскимъ Царевичемъ Николаемъ.

У 792 Князя Михайлы Ивановича:

814. Князь Петръ Михайловичь. О немъ сказано только, что онъ убитъ на бою подъ Конотопомъ, а въ которомъ году, не показано.

815. Князь Василій Михайловичь. Въ 1651 году Мая съ 9 числа Воеводою въ Орлѣ для храненія отъ прихода Крымцевъ и по вѣстямъ велѣно ему въ сходѣ быть въ Яблоновѣ съ Бояриномъ Княземъ Рѣпнинымъ.

У 793 Князя Матвѣя Ивановича:

816. Князь Федоръ Матвѣевичь, Стольникъ. Въ 1682 году Апрѣля 28 числа осьмымъ дневалъ и ночевалъ съ Бояриномъ Шереметевымъ въ Архангельскомъ Соборѣ у тѣла Царя Феодора Алексѣевича. Въ 1687 году Марта съ 29 числа Ротмистромъ былъ шестой роты Стольниковъ въ Крымскомъ походѣ. Въ 1703 году пятдесятъ вторымъ въ Стольникахъ показанъ.

У 798 Князя Якова Федоровича:

817. Князь Осипъ Яковлевичь.

818. Князь Иванъ Яковлевичь.

819. Князь Василій Яковлевичь. Въ 1703 году двѣстѣ девяносто вторымъ въ отставныхъ Дворянахъ показанъ.

У 799 Князя Ивана Федоровича:

820. Князь Дмитрій Ивановичь.

821. Князь Григорій Ивановичь.

У 800 Князя Савелья Ивановича:

822. Князь Григорій Савельевичь, по прозванію *Зима*. Съ 1666 года по 1671 годъ Воеводою въ Сургутѣ. Въ 1672 году показанъ въ Дворянахъ; Іюня 30 числа на другой день крестинъ Царевича Петра Алексѣевича у родиннаго Государева стола былъ въ Грановитой Палатѣ.

У 801 Князя Афанасья Васильевича:

823. Князь Тимофей Афанасьевичь, Стольникъ. Въ 1659 году Сентября 1 числа въ имянины Царевны Марфы Алексѣевны подчивалъ Касимовскаго и Сибирскихъ Царевичей за Государевымъ

столомъ въ передней Палатѣ. Въ 1660 году Мая 8 числа осьмымъ былъ для ношенія питъ Боярамъ во время Государева стола въ Грановитой Палатѣ при Грузинскомъ Царевичѣ Николаѣ. Въ 1661 году Іюня 30 числа въ крестины Царевича Феодора Алексѣевича вторымъ смотрѣлъ въ большой Государевъ столъ въ Грановитой Палатѣ. Въ 1676 году Февраля 23 числа пріѣхалъ изъ Москвы въ Тобольскъ приводить къ присягѣ въ вѣрности Царю Феодору Алексѣевичу Воеводъ и прочихъ Чиновъ людей, и исполня сіе, отправился изъ Тобольска Марта 7 числа для сего же въ Томскъ, Сургутъ, Нарымъ, Кетскъ, Енисейскъ, Краснояръ и Кузнецкъ. Въ 1682 году Апрѣля 28 числа четвертымъ дневалъ и ночевалъ съ Бояриномъ Шереметевымъ въ Архангельскомъ Соборѣ у тѣла Царя Феодора Алексѣевича. Въ 1687 году Апрѣля съ 30 числа вторымъ Завоеводчикомъ былъ въ Крымскомъ походѣ.

824. Князь Юрій Афанасьевичь, Стольникъ. Въ 1661 году Іюня 30 числа въ крестины Царевича Феодора Алексѣевича вторымъ смотрѣлъ въ кривой Государевъ столъ въ Грановитой Палатѣ.

У 805 Князя Федора Никитича:

825. Князь Сава Федоровичь. Въ 1503 году по смотру на Генеральномъ дворѣ пятидесятой Дворянинъ для посылокъ оставленъ.

У 810 Князя Алексѣя Ивановича:

826. Князь Иванъ Алексѣевичь.

У 811 Князя Григорья Афанасьевича:

29 Степень.

827. Князь Федоръ Григорьевичь.

828. Князь Михаилъ Григорьевичь, Стольникъ. Въ 1682 году Апрѣля 28 числа седьмымъ дневалъ и ночевалъ съ Бояриномъ Шереметевымъ въ Архангельскомъ Соборѣ у тѣла Царя Феодора Алексѣевича.

829. Князь Степанъ Григорьевичь, Стольникъ. Въ 1682 году Апрѣля 28 числа десятымъ дневалъ и ночевалъ съ Бояриномъ Шереметевымъ въ Архангельскомъ Соборѣ у тѣла Царя Феодора Алексѣевича. При Царяхъ Іоаннѣ Алексѣевичѣ и Петрѣ Алексѣевичѣ сорокъ девятымъ въ комнатныхъ Стольникахъ Царя Іоанна Алексѣевича показанъ.

У 812 Князя Андрея Афанасьевича:

830. Князь Алексѣй Андреевичь, Стольникъ. Въ 1682 году Апрѣля 28 числа шестымъ дневалъ и ночевалъ съ Бояриномъ Шереметевымъ въ Архангельскомъ Соборѣ у тѣла Царя Феодора Алексѣевича.

831. Князь Марко Андреевичъ.

832. Князь Борисъ Андреевичь.

У 813 Князя Григорья Васильевича:

833. Князь Иванъ большой Григорьевичь.

834. Князь Иванъ меньшой Григорьевичь.

У 820 Князя Дмитрія Ивановича:

835. Князь Андрей Дмитріевичь.

У 821 Князя Григорья Ивановича:

836. Князь Данїилъ Григорьевичь.

837. Князь Яковъ Григорьевичь.

У 822 Князя Григорья Савельевича:

838. Князь Семенъ Григорьевичь.

У 823 Князя Тимофея Афанасьевича:

839. Князь Петръ Тимофеевичь, Стольникъ. Въ 1687 году Марта съ 29 числа Поручикомъ былъ шестой роты Стольниковъ въ Крымскомъ походѣ.

У 825 Князя Савы Федоровича :

840. Князь Михаилъ Савичь.

У 828 Князя Михайлы Григорьевича:

30 Степень.

841. Князь Семенъ Михайловичь. При Царяхъ Іоаннѣ Алексѣевичѣ и Петрѣ Алексѣевичѣ семьдесятъ третьимъ Царя Іоанна Алексѣевича, а въ 1703 году сто одиннадцатымъ въ комнатныхъ Стольникахъ показанъ.

У 835 Князя Андрея Дмитріевича :

842. Князь Федоръ Андреевичь.

КАРПОВЪ РОДЪ ДВОРЯНЪ.

22 Степень.

Вышеозначенный 752. Карпъ Федоровичь былъ начальникомъ сего рода ; сыновья и пошомки его неизвѣстно по какой причинѣ писались стали его именемъ, а также неизвѣстно, для чего какъ онъ самъ, такъ и пошедшіе отъ него *Князьями* никогда не назывались, хотя произхожденіе имѣли, какъ вышезначитъ, отъ Княжескихъ родовъ.

У него:

23 Степень.

843. Иванъ Карповичь. Въ 1489 году первымъ Воеводою лѣвой руки войскъ въ походѣ на Вятчанъ.

844. Федоръ Карповичь. Въ 1456 году посланъ въ Казань Воеводою при Казанскомъ Царѣ быть.

845. Семенъ Карповичь. Въ 1489 году въ походѣ на Вятчанъ, и въ 1494 году при взятьѣ главнаго ихъ города вторымъ Воеводою лѣвой руки войскъ. Въ 1496 году первымъ Воеводою лѣвой же руки войскъ въ походѣ на Шведовъ, а въ 1497 году въ походѣ къ Казани. Въ 1502 году первымъ же Воеводою Сторожеваго полку въ походѣ изъ Пскова за Нѣмцами.

У 843 Ивана Карповича.

24 Степень.

846. Федоръ Ивановичь. Въ 1492, 1495 годахъ при Государевой постелѣ былъ въ Новгородскихъ походахъ. Въ 1517 году пожалованъ въ Окольничіе. Въ 1519 году посланъ въ Казань съ Царемъ Казанскимъ. Въ 1530 году умеръ.

847. Никита Ивановичь. Въ 1492, 1495 годахъ при Государевой постелѣ былъ въ Новгородскихъ походахъ. Въ 1512 году въ походѣ изъ Москвы въ Боровскъ. Въ 1514 году во второмъ къ Смоленску походѣ при Государевомъ оружіи. Въ 1516 году посланъ вторымъ Посломъ въ Казань для принятія присяги въ вѣрности Государю отъ Царя и всего народа Казанскаго. Въ 1522 году при Государевомъ оружіи въ походѣ въ Коломну противъ Крымцевъ. Въ 1523 году пожалованъ въ Оружейничіе. Въ 1532 году умеръ.

848. Семенъ Ивановичь. Въ 1492, 1495 годахъ при Государевой постелѣ былъ въ Новгородскихъ походахъ. Въ 1499 году сперва четвертымъ Воеводою помощныхъ насудахъ посланныхъ войскъ, а послѣ Воеводою же правой руки конной рати въ походѣ къ Казани.

849. Иванъ Ивановичь.

У 844 Федора Карповича :

850. Петръ Федоровичь, по прозванію *Мужъ*, Дворянинъ. Въ 1492 году въ Новгородскомъ походѣ съ Государемъ былъ. Въ 1495 году вторымъ Воеводою во Мценскѣ.

851. Андрей Федоровичъ. ВЪ 1538 году Головою въ большомъ полку въ Коломнѣ. ВЪ 1544 году Марта съ 1 числа третьимъ для посылокъ при Бояринѣ Князѣ Бѣльскомъ въ седьмой правой рукѣ войскъ въ Казанскомъ нагорною стороною походѣ.

У 845 Семена Карповича:

852. Петръ Семеновичъ.

853. Иванъ Семеновичъ большой, по прозванію *Кадыкъ*, Боярской сынъ. ВЪ 1526 году Января 21 числа въ бракосочетаніе Великаго Князя Василья Іоанновича съ Княжною Еленою Васильевною Глинскою вторымъ несъ изъ церкви къ мѣсту Государеву свѣчу. ВЪ 1534 году третьимъ Воеводою на Мещерѣ. ВЪ 1537 году въ Нижнемъ за городомъ третьимъ Воеводою. ВЪ 1544 году Марта съ 1 числа вторымъ Воеводою третьяго Ертаульнаго полку въ Казанскомъ нагорною стороною походѣ. ВЪ 1549 году Апрѣля съ 20 числа третьимъ Воеводою девятаго передоваго полку въ Шведскомъ походѣ. ВЪ 1551 году Сентября съ 27 числа третьимъ же Воеводою втораго передоваго же полку въ походѣ къ Полотску.

854. Иванъ меньшой Семеновичъ. ВЪ 1544 году Марта съ 1 числа вторымъ Воеводою осьмаго Сторожеваго полку въ Казанскомъ походѣ.

855. Василій Семеновичъ Ложкинъ. *Смотри ниже.*

У 846 Федора Ивановича:

25 Степень.

856. Иванъ большой Федоровичъ, Боярской сынъ. ВЪ 1526 году Января 21 числа въ бракосочетаніе Великаго Князя Іоанна Васильевича съ Княжною Еленою Васильевною Глинскою вторымъ несъ фонарь и далъ Государевою свѣчою. ВЪ 1535 году Декабря 24 числа въ отвѣтѣ былъ съ Крымскимъ Посломъ. ВЪ 1536 году Января 9 числа отвѣчалъ онъ Великой Княгини Елены Васильевны представляемому ей Казанскому Царю Шихалѣю. ВЪ 1544 году седьмымъ полковымъ Судьею былъ въ Казанскомъ походѣ.

857. *Долматъ* Федоровичъ. ВЪ 1547 году Февраля 3 числа въ бракосочетаніе Царя Іоанна Васильевича съ дѣвицею Настасьею Романовною Юрьевою-Захарьина Государево столовье въ церковь несъ; въ семъ же году въ Коломенскомъ съ Государемъ походѣ былъ. ВЪ 1548 году показанъ Дмитровскимъ дворецкимъ; Ноября 3 числа, въ свадьбу роднаго брата Царя Іоанна Васильевича Князя Юрья Васильевича и Княжны Палицкой, вторымъ Княжнинымъ дружкою; Декабря со 2 числа въ Казанскомъ съ Государемъ былъ походѣ во Владимірѣ до Нижняго и возвратно въ Москву. ВЪ 1549 году пожалованъ въ Окольничіе. ВЪ 1550 году Мая 31, Іюня 1 и 2 числъ въ свадьбу двоюроднаго брата Царя Іоанна Васильевича Князя Владимира Андреевича и дѣвицы Нагова у Государя въ кривомъ столѣ сидѣлъ; въ семъ же году въ походѣ съ Государемъ подъ Казанью стоялъ на Царевомъ лугу у Кобана озера, а въ Августѣ мѣсяцѣ сего же года вторымъ Воеводою въ Тулѣ. ВЪ 1551 году въ Апрѣлѣ мѣсяцѣ отправленъ къ Казани съ Царемъ Шихалѣемъ вторымъ Воеводою Сторожеваго полку, и пришедъ на рѣку Свіягу, построили городъ, а Царя сего по Государеву указу посадили на Казанское Царство. ВЪ 1552 году въ походѣ подъ Казанью по росписи вто-

рымъ ѣздилъ въ пятую ночь по полкамъ для осторожности. Въ 1553 году въ походѣ съ Государемъ противъ Крымцевъ. Въ 1555 году въ городкѣ при Царѣ Шихалѣѣ, и въ 1556 году въ походѣ съ Государемъ противъ Крымцевъ былъ. Въ 1557 году Іюля со 2 числа осьмнадцатымъ въ походѣ съ Государемъ въ Коломнѣ по Крымскимъ вѣстямъ. Въ 1558 году Апрѣля 22 числа въ свадьбу двоюроднаго брата Царя Іоанна Васильевича Князя Владимѣра Андреевича и Княжны Одоевской вторымъ Княжнинымъ дружкою былъ; Іюня съ 13 числа вторымъ Воеводою Сторожеваго полку въ походѣ въ Калугу по Крымскимъ вѣстямъ. Въ 1559 году Марта 11 числа посланъ третьимъ Воеводою Сторожеваго полку противъ Крымцевъ, стоялъ на полѣ за Тулою, и разбивъ сихъ непріятелей, выгнали ихъ изъ Россіи. Въ 1562 году вторымъ Воеводою Сторожеваго полку въ Серпуховѣ. Въ 1563 году Ноября съ 30 числа двенадцатымъ въ походѣ съ Государемъ къ Полотску, а послѣ взятья сего города пятымъ Воеводою въ Коломнѣ. Въ 1565 году Сентября съ 19 числа девятымъ назначенъ быть въ Думѣ правленія Москвою. Въ 1567 году указано ему, когда Бояринъ Князь Бѣльскій пойдетъ съ войсками на берегъ Оки, остаться въ Москвѣ пятымъ въ Думѣ. Въ 1568 году первымъ Воеводою въ Астраханѣ. Въ 1569 году первымъ Воеводою въ Дѣдиловѣ, а въ сходѣ съ другими Воеводами указано ему быть первымъ же Воеводою передоваго полку. Въ 1570 году первымъ Воеводою въ Астраханѣ годовалъ. Въ 1571 году умеръ. Сыновья и потомки его по сего названію писалися *Карповы-Долматовы.*

858. Иванъ меньшой Федоровичъ. Въ 1547 году Февраля 3 числа въ бракосочетаніе Царя Іоанна Васильевича на дѣвицѣ Настасьѣ Романовнѣ Юрьевой-Захарьина вторымъ несъ Царицынъ коровай. Въ 1549 году вторымъ Воеводою въ Рязанѣ, а послѣ для изготовленія къ Казанскому походу Ертаульнаго полка вторымъ сполялъ во Владимірѣ. Въ 1550 году пожалованъ въ Окольничіе, и Мая 31, Іюня 1, 2 числъ въ свадьбу двоюроднаго брата Царя Іоанна Васильевича Князя Владимѣра Андреевича и дѣвицы Нагова у Государя за столомъ въ Окольничьемъ мѣстѣ сидѣлъ; въ семъ же году третьимъ Воеводою Ертаульнаго полку въ походѣ подъ Казанью и стоялъ за шурами, а въ Іюлѣ мѣсяцѣ въ походѣ съ Государемъ въ Коломнѣ противъ Крымцевъ былъ. Въ 1551 году въ Апрѣлѣ мѣсяцѣ посланъ къ Казани на судахъ съ Царемъ Шихалѣемъ вторымъ Воеводою передоваго полку, и пришедъ на рѣку Свіягу, построили городъ, а Царя Шихалѣя возвели на Казанское Царство. Въ 1554 году умеръ.

859. Василій Федоровичъ. Въ 1547 году Февраля 3 числа въ бракосочетаніе Царя Іоанна Васильевича съ дѣвицею Настасьею Романовною Юрьевою-Захарьина третьимъ Царицынъ коровай несъ. Въ 1550 году Мая 31 числа въ свадьбу двоюроднаго Государева брата Князя Владимѣра Андреевича и дѣвицы Нагова девятнадцатымъ въ столѣ былъ. Въ 1558 году четвертымъ Воеводою въ Свіягскѣ.

У 850 Петра Федоровича:

860 Василій Петровичъ. Въ 1547 году Февраля 3 числа въ бракосочетаніе

Царя Іоанна Васильевича съ дѣвицею Настасьею Романовною Юрьевою-Захарьина первымъ Царицынъ, а въ 1548 году Ноября 3 числа въ свадьбу Роднаго Государева брата Князя Юрья Васильевича и Княжны Палицкой третьимъ Княжой коровай несъ. Въ 1551 году Октября 2 числа, придцать шестымъ, во вторую написанъ спатью Московскихъ дѣтей Боярскихъ. Въ 1552 году вторымъ Воеводою во Мценскѣ, а въ 1553 году въ Тулѣ. Въ 1557 году Намѣстникомъ въ Стародубѣ. Въ 1558 году пятымъ Воеводою въ Свіягскѣ годовалъ.

У 851 Андрея Федоровича:

861. Афанасій Андреевичь.

862. Федоръ Андреевичь. Въ 1547 году вторымъ Головою въ Галичѣ. Въ 1551 году Октября 2 числа семдесять четвертымъ написанъ во вторую спатью Московскихъ дѣтей Боярскихъ. Въ 1552 году третьимъ Головою въ выборномъ полку въ походѣ съ Государемъ подъ Казанью. Въ 1554 году отправленъ въ войскахъ на Астрахань, куда пришедъ, на многихъ бояхъ разбили Астраханскихъ Татаръ, и по завоеваніи сего города посланъ Іюля 8 числа Воеводою въ отрядѣ на Бузинской протокъ, и поражая вездѣ непріятелей, покорили сіе Царство. Въ 1555 году первымъ посылочнымъ Воеводою для второй посылки въ передовомъ полку Казанскихъ войскъ. Въ 1559 году посланъ при Боярынѣ Князѣ Телятевскомъ третьимъ Головою въ большомъ полку на Лифляндію. Въ 1561 году третьимъ Воеводою въ Свіягскѣ. Въ 1564 году седьмымъ за столомъ сидѣлъ при угощеніи Польскаго Посла у Боярина Князя Бѣльскаго. Въ 1565 году вторымъ Воеводою въ Тулѣ, а Мая съ 19 числа по Литовскимъ и Крымскимъ вѣстямъ первымъ Головою при Боярынѣ Князѣ Мстиславскомъ въ правой рукѣ войскъ на берегу Оки; Іюня 26 числа посланъ съ берега въ Тулу. Въ 1566 году съ Сентября мѣсяца вторымъ Воеводою въ Дѣдиловѣ. Въ 1567 году Сентября мѣсяца приставомъ у Царевича Кайбулы въ большомъ полку сперва въ Великихъ Лукахъ, а послѣ во Псковѣ, и въ семъ же году вторымъ Воеводою лѣвой руки войскъ противъ Крымцевъ. Въ 1569 году являлъ Государю Польскаго Гонца.

863. Петръ Андреевичь.

864. Михаилъ Андреевичь. Въ 1551 году Октября 2 числа двѣсти пятнадцатымъ написанъ въ третью спатью Московскихъ дѣтей Боярскихъ. Въ 1559 году Намѣстникомъ въ Новгородкѣ-Сиверскомъ. Въ 1561 году четвертымъ Воеводою въ Юрьевѣ-Ливонскомъ, а Апрѣля съ 20 числа вторымъ Воеводою лѣвой руки войскъ въ походѣ на Литву, и указано ему сбираться съ ратными людьми во Псковѣ. Въ 1563 году четвертымъ Воеводою въ Юрьевѣ-Ливонскомъ годовалъ. Въ 1564 году вторымъ Воеводою лѣвой руки войскъ въ Великихъ Лукахъ. Въ 1565 году съ Сентября мѣсяца Воеводою въ Карачевѣ; Мая 19 числа указано ему по Литовскимъ и Крымскимъ вѣстямъ сходиться на берегъ Оки и быть Воеводою въ Сторожевомъ полку съ Княземъ Шуйскимъ. Въ 1567 году съ Сентября мѣсяца Намѣстникомъ въ Рыльскѣ. Въ 1576 году четвертымъ Воеводою въ Юрьевѣ-Ливонскомъ.

У 853 Ивана Семеновича:

865. Петръ Ивановичь.

866. Юрій Ивановичъ. Въ 1561 году вторымъ Воеводою въ Чебоксарахъ. Въ 1564 году при Царевичѣ Кайбулѣ въ Сторожевомъ полку въ Вязьмѣ. Въ 1565 году при Царевичѣ Ибавѣ въ передовомъ полку въ Великихъ Лукахъ; а въ 1566 году Октября съ 1 числа при Ибакѣ же въ большомъ полку въ походѣ на помощь Болхову противъ Крымцевъ приставомъ былъ. Въ 1569 году Апрѣля съ 1 числа въ Рыльскѣ Воеводою.

У 857 *Долмата* Федоровича:

26 Степень.

867. Михаилъ *Долматовичъ*. Въ 1543 году вторымъ Воеводою лѣвой руки войскъ въ Великихъ Лукахъ. Въ 1538 году въ походѣ на Лифляндію вторымъ Воеводою лѣвой руки войскъ. Въ 1559 году Марта съ 11 числа Рындою съ Государевымъ Нахтермяннымъ Сайдакомъ въ походѣ въ Тулу по Крымскимъ вѣстямъ. Въ 1564 году вторымъ Воеводою лѣвой руки войскъ въ Великихъ Лукахъ. Въ 1575 году съ зимы первымъ Воеводою на Соснѣ. Въ 1575 году въ Январѣ мѣсяцѣ посланъ первымъ Приставомъ въ Дорогобужъ къ пріѣхавшимъ Цесарскимъ Посламъ, коихъ встрѣтя, препроводилъ къ Государю въ Можайскъ, гдѣ послѣ представленія ихъ ѣздилъ къ нимъ на подворье со столомъ отъ Государя; а съ весны вторымъ Воеводою у обоза и снаряда въ Серпуховѣ. Въ 1578 году названъ Тверскимъ Дворецкимъ и Муромскимъ Намѣстникомъ; Апрѣля 20 числа посланъ въ Польшу первымъ Посломъ, гдѣ Сентября 4 числа 1579 года въ Луковѣ умеръ.

868. Иванъ *Долматовичъ*. Въ 1543 году Воеводою въ Почепѣ годовалъ. Въ 1544 году указано ему идти изъ Почепа съ полкомъ къ Полоцку, и былъ на приступѣ вторымъ къ проѣзжимъ воротамъ сего города. Въ 1560 году Головою при Князѣ Курляшевѣ въ большомъ полку въ походѣ изъ Рыльска противъ Крымцевъ. Въ 1576 году съ весны вторымъ Головою при Боярине Князѣ Пронскомъ въ передовомъ полку въ Калугѣ. Въ 1578 году осаднымъ Воеводою въ Путимлѣ. Въ 1579 году Декабря съ 5 числа Воеводою въ Михайловѣ. Въ 1580 году первымъ Воеводою въ Почепѣ. Въ 1581 году пятымъ осаднымъ Воеводою въ Новгородѣ. Въ 1582 году Апрѣля съ 20 числа и въ 1583, 1584 годахъ Намѣстникомъ и осаднымъ Воеводою въ Ряжскѣ, а по сему съ Украинскими и береговыми Воеводами велѣно ему быть Воеводою въ большомъ полку съ Бояриномъ Княземъ Трубецкимъ.

У него:

27 Степень.

869. Борисъ Ивановичъ, Московскій Дворянинъ. Въ 1606 году Мая 8 числа въ свальбу Гришки Разстриги и Маринки осьмнадцатымъ въ повздѣ. Въ 1626 году показанъ въ Боярахъ; Февраля 5 числа въ бракосочетаніе Царя Михаила Феодоровича съ дѣвицею Евдокіею Лукьяновною Стрѣшневою первымъ для береженья у сѣнника и у постелѣ былъ.

870. Левъ Ивановичъ, Стольникъ. Въ 1619 году присланъ былъ отъ Митрополита Филарета Никитича къ Государю о здоровьѣ спрашивать. Въ 1622 году со столомъ отъ Государя ѣздилъ къ Турецкому Послу. Въ 1625 году Сентября 19 числа въ бракосочетаніе Царя

Михаила Феодоровича съ Княжною Долгорукою у мѣста стоялъ и передъ Царицынымъ сголовьемъ шелъ; въ семъ же году во время Государева стола при Кизылбашскомъ Послѣ за Государевымъ поставцомъ сидѣлъ. Въ 1626 году пожалованъ въ Окольничіе; Февраля 5 числа во второе бракосочетаніе Царя Михаила Феодоровича съ дѣвицею Евдокіею Лукьяновною Стрѣшневою вторымъ для береженья у сѣнника и у постелѣ былъ. Въ 1628 году при рожденіи Царевны Пелагеи Михайловны; въ 1629 году при крестинахъ Царевича Алексѣя Михайловича; Марта 25, Апрѣля 5 числъ за столомъ у Государя былъ; въ Маѣ и Іюнѣ мѣсяцахъ вторымъ оставленъ Москву вѣдать въ отсутствіи Государены въ Троицо-Сергіевъ монастырь; Августа 1 въ Симоновѣ монастырѣ у Государя, а 15 числъ у Патріарха съ Государемъ въ столовой кельѣ за столомъ былъ. Съ 1630 года первымъ Судьею въ Печатномъ Приказѣ; въ семъже году вторымъ оставленъ Москву вѣдать въ Государево отсутствіе въ Троицо-Сергіевъ монастырь; а Марта 21 въ Вербное Воскресенье; Іюля 12 въ Государевы имянины, и Августа 1 числъ у Государя за столомъ былъ. Въ 1631 году вторымъ оставленъ Москву вѣдать въ Государево отсутствіе въ Троицо-Сергіевъ монастырь; въ Декабрѣ мѣсяцѣ третьимъ въ отвѣтѣ съ Голландскимъ Посломъ; въ день праздника Богородицы образа Феодоровскія Марта 25, Августа 21 числъ за столомъ у Государя былъ. Въ 1632 году Октября 6 числа вторымъ оставленъ Москву вѣдать въ Государево отсутствіе въ Троицо-Сергіевъ монастырь; Декабря 21 у Патріарха съ Государемъ въ столовой кельѣ, а Марта 25 числъ у Государя въ столовой Палатѣ за столомъ былъ; Іюля 12 числа указано ему подводы съ дворовъ сбирать; 15 числа являлъ Государю Голстинскаго Посла и дары имъ привезенные; 27 числа вторымъ въ Москвѣ оставленъ въ Государево отсутствіе въ Новодѣвичій монастырь. Въ 1633 году Сентября 8 и Ноября 27 числъ у Государя за столомъ былъ въ столовой Палатѣ; Декабря 27 и Февраля 4 числъ являлъ Государю и Патріарху въ Золотой Палатѣ Турецкаго Посла; Февраля 17 въ трапезѣ Троицо-Сергіева монастыря; Марта 14, Апрѣля 21 въ Свѣтлое Воскресенье въ столовой Палатѣ; Августа 6 числа въ столовой Палатѣ у Государя за столомъ былъ. Въ 1634 году посланъ въ Валуйку для размѣны. Въ 1635 году Марта 22 въ Вербное Воскресенье въ столовой Палатѣ; Іюля 28 въ Новодѣвичьемъ монастырѣ. Въ 1636 году Сентября 8, 17 числъ въ столовой Палатѣ у Государя за столомъ былъ; Апрѣля съ 1 числа первымъ Воеводою во Мценскѣ для храненія отъ прихода Крымцевъ и Нагайцевъ. Въ 1643 году умеръ.

У 869 Бориса Ивановича:

28 Степень.

871. Федоръ Борисовичь, Стольникъ. Въ 1635, 1636, 1637 годахъ въ село Рубцово и къ Николѣ на Угрѣшу при Царевичѣ Алексѣѣ Михайловичѣ. Въ 1638 году въ Троицо-Сергіевъ монастырь при Царевичѣ Иванѣ Михайловичѣ и въ село Рубцово при Царевичѣ Алексѣѣ Михайловичѣ вторымъ ѣздилъ. Въ 1646 году Сентября 30 на третій день Коронаціи Царя Алексѣя Михайловича въ Окольничіе пожалованъ, и въ сей

день въ Грановитой Палатѣ; Мая 17 въ трапезѣ Троицо-Сергїева монастыря. Въ 1649 году Октября 29 числъ въ крестины Царевича Дмитрїя Алексѣевича въ столовой Палатѣ у Государя за столомъ былъ; Марта 25 числа въ Свѣтлое Воскресенье пожалованъ въ Бояра; Марта 27 и въ 1654 году Сентября 8 числъ у Государя за столомъ былъ въ передней Палатѣ; Февраля 27 числа посланъ первымъ Воеводою съ нарядомъ въ Вязьму и при немъ отправлены шесть Головъ и Дьякъ. Въ 1655 году Марта съ 23 числа первымъ Воеводою при снарядѣ въ походѣ противъ Польскаго Короля. Въ 1656 году Іюня 15 числа въ Смоленскѣ у Государя за столомъ былъ въ Столовой Палатѣ, а послѣ стола пожаловано ему за службу шуба атласная золотая, кубокъ и придача къ окладу его сто семдесять рублей; Іюня съ 20 числа первымъ Воеводою у снаряда и при немъ осьмь Головъ въ походѣ изъ Смоленска противъ Шведскаго Короля. Въ 1660 году умеръ.

ЛОЖКИНЪ РОДЪ ДВОРЯНЪ.

24 Степень.

Вышеозначенный 855 Василїй Семеновичь прозывался *Ложка*, а по немъ и потомки его симъ прозванїемъ писалися. Въ 1526 году показанъ онъ въ дѣтяхъ Боярскихъ; Января 21 числа въ бракосочетанїе Великаго Князя Василья Іоанновича съ Княжною Еленою Васильевною Глинскою первымъ изъ церкви къ мѣсту несъ Княгинину свѣчу. Въ 1531 году первымъ Воеводою въ Тулѣ. Въ 1532 году по роспускѣ большихъ Воеводъ Намѣстникомъ и третьимъ Воеводою въ Тулѣ же. Въ 1537 году вторымъ Воеводою на Плѣсѣ. Въ 1540 году вторымъ Воеводою въ Невлѣ. Въ 1548 году Ноября 3 числа въ свадьбу роднаго брата Царя Іоанна Васильевича Князя Юрья Васильевича и Княжны Палицкой вторымъ дружкою былъ. Въ 1550 году пятымъ Воеводою въ Смоленскѣ годовалъ.

У него:

25 Степень.

872. Владимїръ Васильевичь. Въ 1559 году первымъ Воеводою въ Карачевѣ, а послѣ Марта съ 11 числа третьимъ Головою у Государевыхъ Полчанъ при Бояринѣ Князѣ Мстиславскомъ въ правой рукѣ войскъ въ походѣ противъ Крымцевъ. Въ 1560 году первымъ Воеводою въ Пронскѣ, откуда велѣно ему идти на поле и стоять въ Ливнахъ третьимъ Воеводою большаго полку, а послѣ отпуска Боярина Князя Воротынскаго съ Сосны первымъ Воеводою въ Пронскѣ; по Рыльскимъ же вѣстямъ о приходѣ Крымцевъ первымъ Головою при Бояринѣ Князѣ Бѣльскомъ въ большомъ полку въ Тулѣ, а по роспускѣ большихъ Воеводъ первымъ Воеводою въ Пронскѣ, и наконецъ по Крымскимъ вѣстямъ велѣно ему быть вторымъ Воеводою отъ поля въ семъ же городѣ. Въ 1562 году изъ острова посланъ къ Тарвасу противъ Литовцевъ въ большомъ полку съ Бояриномъ Княземъ Глинскимъ, а потомъ указано ему быть вторымъ Воеводою въ Сторожевомъ полку и пожалованъ ему ползолотой. Въ 1564 году третьимъ Воеводою въ Одоевѣ. Въ 1565 году первымъ Воеводою въ Велижѣ, потомъ четвертымъ Воеводою въ Невлѣ, а Мая съ 19 числа по Литовскимъ и Крымскимъ вѣстямъ третьимъ Го-

ловою при Боярине Князѣ Бѣльскомъ въ большомъ полку на берегу. Въ 1566 году съ Сентября мѣсяца Воеводою въ Олесвѣ. Въ 1569 году Намѣстникомъ и Воеводою въ Пушимлѣ.

БОКѢЕВЪ РОДЪ ДВОРЯНЪ.

22 Степень.

Показанный 753 Семенъ Федоровичь прозывался *Бокѣй*, и по немъ потомки его сіе прозваніе приняли. Хотя же онъ и происходилъ отъ Княжескаго рода, но неизвѣстно, по какой причинѣ ни онъ, ни потомки его *Князьями* никогда не назывались.

У него:

23 Степень.

873. Василій Семеновичь, Боярин Тверской. Въ 1476 году изъ Твери въ Москву пріѣхалъ служить Великому Князю. Въ 1489 году въ походѣ на Вяшку, и въ 1494 году при взятьѣ главнаго Вячанъ города первымъ Воеводою лѣвой руки войскъ. Въ 1495 году въ Новгородскомъ съ Государемъ походѣ былъ.

874. Илья Семеновичь.

У него:

24 Степень.

875. Иванъ Ильичь, Боярской сынъ. Въ 1495 году въ Новгородскомъ съ Государемъ походѣ былъ.

876. Михаилъ Ильичь, по прозванію *Бородатой*, Боярской сынъ. Въ 1495 году при Государевой постелѣ въ Новгородскомъ походѣ былъ. Въ 1526 году первымъ Воеводою Сторожеваго полку судовой рати въ походѣ къ Казани. Въ 1528 году вторымъ Воеводою въ Муромѣ, ошкуда посланъ на судахъ къ Казани вторымъ Воеводою Сторожеваго полку, и пришелъ, соединились Іюля 10 числа съ пришедшими сухимъ путемъ войсками, близь городскаго предмѣстія разбили Казанцевъ и союзниковъ ихъ разныхъ Татаръ, взяли крѣпость на рѣкѣ Булакѣ построенную, и обложа Казань, принудили жителей покориться. Въ 1529 году за Мещерою сперва третьимъ, потомъ вторымъ, а послѣ въ Муромѣ вторымъ же Воеводою. Въ 1530, 1531 годахъ въ походахъ къ Казани вторымъ Воеводою Сторожеваго полку судовой рати. Въ 1532 году прежде въ Нижнемъ, а во время возведенія на Казанское Царство Еталѣя Царя въ Казанѣ вторымъ Воеводою лѣвой руки войскъ. Въ 1533 году во время нашествія Саипъ-Гирея посланъ изъ Коломенскаго въ Коломну, а ошкуда въ Муромъ, гдѣ и 1534 годъ находился четвертымъ Воеводою войскъ.

По родословнымъ кромѣ сихъ вышепоказанныхъ рода сего никого не знаю и неизвѣстно мнѣ, нижеслѣдующіе по службамъ подъ симъ же названіемъ оказавшіеся принадлежатъ ли къ сему роду; но какъ нигдѣ не нашелъ я, чтобъ какой другой родъ названія *Бокѣева* ошкуда былъ выѣзжій, или бы природно Россійскаго происхожденія, кромѣ одного только сего, то и помѣстилъ я ихъ здѣсь.

Леонтій Ивановичь. Въ 1555 году Іюня съ 29 числа вторымъ Воеводою въ Шашкѣ былъ.

Андрей, *отечество не означено*, Боярской сынъ. Въ 1572 году въ Октябрѣ мѣсяцѣ въ бракѣ очетаніе Царя Іоанна Васильевича съ дѣвицею Марѳою Ла-

сильевною Сабакиною вторымъ стоялъ у воротъ за Царицыными хоромами.

Поликарпъ. Въ 1578 году присланъ отъ Государя въ Тулу къ Воеводѣ Князю Ноготкову съ списками о Воеводахъ.

Артемій Савичь, Стряпчій. Въ 1696 году бывъ въ войскахъ подъ Азовомъ на бою съ Ташарами и Нагайцами, Іюля 1 числа раненъ изъ лука ниже локтя лѣвой руки наскозь и въ брюхо съ лѣвой стороны. Въ 1703 году сто пятьдесятъ шестымъ въ Стряпчихъ показанъ.

Игнатій Антоновичь. Въ 1703 году сто сорокъ пятымъ въ Стряпчихъ показанъ.

Степанъ Васильевичь. Въ 1703 году триста семдесятъ седьмымъ въ Стряпчихъ показанъ.

Иванъ Васильевичь. Въ 1703 году четыреста третьимъ въ Стряпчихъ показанъ.

Иванъ Прокофьевичь. Въ 1703 году четыреста тридцать девятымъ въ Стряпчихъ показанъ.

Сила Прокофьевичь. Въ 1703 году сто сорокъ третьимъ въ Дворянахъ показанъ.

Гавріилъ Прокофьевичь. Въ 1703 году четыреста сорокъ пятымъ въ отставныхъ Дворянахъ показанъ.

Илья Ивановичь. Въ 1703 году пять сотъ осьмымъ въ отставныхъ Дворянахъ показанъ.

ТРАВИНЪ РОДЪ ДВОРЯНЪ.

21 Степень.

Показанный 750 Семенъ Ивановичь прозывался *Трава*, и по немъ потомки его симъ прозванїемъ именуются; но неизвѣстно, по какой причинѣ онъ и потомки его *Князьями* не называлися, хотя и имѣлъ онъ произхожденіе отъ *Княжескаго* рода.

У него:

22 Степень.

877. Григорій Семеновичь.

878. Иванъ Семеновичь.

У 877 Григорья Семеновича:

23 Степень.

879. Григорій Григорьевичь *Осокинъ*. *Смотри ниже.*

880. Василій Григорьевичь, по прозванію *Скряба*. Въ 1465 году посланъ отъ Государя Воеводою въ войскахъ Югорскую землю воевать.

881. *Салмахъ* Григорьевичь.

У 878 Ивана Семеновича:

882. Иванъ Ивановичь, по прозванію *Солтыкъ*, Боярской сынъ. Въ 1469 году посланъ въ войскахъ съ Княземъ Ярославскимъ и отряженъ вождемъ войскъ противъ Казанцевъ, коихъ на Волгѣ въ Маѣ и Іюнѣ мѣсяцахъ и подъ Казанью на трехъ бояхъ разбили. Въ 1483 году отправленъ отъ Государя Воеводою въ войскахъ на Вогуличей, коихъ на Усть-Пелыми разбивъ, пошли по рѣкамъ Тавдѣ, Тюменѣ, Иршышу и Оби въ Югорскую землю, гдѣ разбивъ еще непріятелей, взяли въ полонъ Сибирскаго Князя Молдана съ двумя другими Князьями. Въ 1489 году первымъ Воеводою судовой рати въ походѣ на Вятку.

883. *Шарапъ* Ивановичь.

У 880 Василья Григорьевича:

24 Степень.

884. *Щавья* Васильсвичъ. Въ 1478 году въ дѣтяхъ Боярскихъ показанъ. Въ 1500 году Февраля 13 числа въ свадьбу дочери Великаго Князя Іоанна Васильевича Княжны Софьи Ивановны и Князя Василья Даниловича Хлмскаго придапнымъ за Княжниными саньми шелъ.

885. Григорій Васильевичъ.

У 882 Ивана Ивановича:

886. Иванъ Ивановичъ. Въ 1551 году Сентября съ 27 числа четвертымъ Воеводою девятнадцатой лѣвой руки войскъ въ походѣ къ Полоцку.

887. Семенъ Ивановичъ. Въ 1551 году стошестьдесятъ пятымъ полъѣзжикомъ былъ въ походѣ къ Полоцку.

У 885 Ивана Ивановича:

25 Степень.

888. Данїилъ Ивановичъ. Въ 1577 году Головою у снаряда въ походѣ подъ Колываню, а послѣ Головою же при Пушкинѣ въ передовомъ полку въ походѣ на Лифляндію. Въ 1598 году первымъ Головою, а въ 1600, 1601 годахъ Воеводою въ Ямъ городѣ былъ.

У 887 Семена Ивановича:

889. Елизарїй Семеновичъ.

У 888 Даниды Ивановича:

26 Степень.

890. Степанъ Даниловичъ. Въ 1628 году въ Дворянахъ и окладчикомъ Дворянъ и дѣтей Боярскихъ по городу Бѣлой показанъ.

891. Иванъ Даниловичъ, Дворянинъ города Бѣлой. Въ 1634 году убитъ на бою съ Поляками подъ Смоленскомъ.

У 889 Елизарїя Семеновича:

892. *Асанъ* Елизарьевичъ.

893. Иванъ большой Елизарьевичъ.

894. Иванъ меньшой Елизарьевичъ.

У 890 Степана Даниловича:

27 Степень.

895. Григорїй Степановичъ.

896. Федоръ Степановичъ. Про него сказано только, что онъ убитъ на бою подъ Мстиславлемъ, но въ которомъ году, не показано.

897. Михаилъ Степановичъ.

У 892 Асана Елизарьевича:

898. Дмитрїй Асановичъ. Въ 1630 году показанъ въ Дворянахъ по городу Галичу, и сказано, что онъ убитъ Крымцами, но въ которомъ году, гдѣ и на бою, или при какомъ другомъ случаѣ, не означено.

У 893 Ивана Елизарьевича:

899. Давыдъ Ивановичъ. Въ 1630 году показанъ Дворяниномъ по городу Галичу, и сказано, что онъ убитъ, но кѣмъ, гдѣ, въ которомъ году и на бою, или какимъ другимъ случаемъ, не показано.

У 894 Ивана Елизарьевича:

900. Михаилъ Ивановичъ. Въ 1630 году по городу Костромѣ, а въ 1631 году по Костромской десятнѣ въ Дворянахъ показанъ, и сказано, что онъ убитъ Крымцами, но гдѣ, при какомъ случаѣ и въ которомъ году, не показано.

У 895 Григорья Степановича:

28 Степень.

901. Никита Григорьевичъ. Въ 1703 году по смотру на Генеральномъ дворѣ придатный Стряпчій для посылокъ оставленъ.

902. ИванЪ Григорьевичь. ВЪ 1703 году шесть сотъ тридцать первымъ въ отставныхъ Дворянахъ показанъ.

903. ВладимїрЪ Григорьевичь.

У 896 Федора Степановича:

904. Василїй Федоровичь. ВЪ 1703 году по смотру на Генеральномъ дворѣ седьмой Дворянинъ для посылокъ оставленъ.

905. ИванЪ Федоровичь. ВЪ 1703 году сто тридцать вторымъ въ Стрянчихъ показанъ.

У 898 Дмитрїя *Асановича*:

906. ИванЪ Дмитрїевичь. ВЪ 1630 году по городу Костромѣ, а въ 1631 году Костромской десятни въ Дворянахъ показанъ.

У 900 Михайлы Ивановича:

907. ПетрЪ Михайловичь. ВЪ 1631 году показанъ Дворяниномъ Костромской десятни и сказано, что онъ убитъ Литовцами на бою подъ Минскомъ, а въ которомъ году, не показано.

У 901 Никиты Григорьевича:

29 Степень.

908. Афанасїй Никитичь.

909. Григорїй Никитичь.

У 902 Ивана Григорьевича:

910. Тимофей Ивановичь.

911. Козьма Ивановичь.

912. ГерасимЪ Ивановичь.

У 903 Владимїра Григорьевича:

913. Дмитрїй Владимїровичь.

У 904 Василья Федоровича:

914. Данїилъ Васильевичь.

У 906 Ивана Дмитрїевича:

915. Леонтїй Ивановичь. ВЪ 1631 году показанъ Дворяниномъ Костромской десятни.

916. ИванЪ Ивановичь.

917. Василїй Ивановичь, Галицкой Дворянинъ. ВЪ 1634 году на службѣ подъ Смоленскомъ противъ Поляковъ былъ.

У 907 Петра Михайловича:

918. Игнатїй Петровичь.

У 916 Ивана Ивановича:

30 Степень.

919. ИванЪ Ивановичь, Стольникъ. ВЪ 1682 году Мая 10 числа осьмымъ дневалъ и ночевалъ съ Бояриномъ Княземъ Долгоруковымъ въ Архангельскомъ Соборѣ у шѣла Царя Феодора Алексѣевича. ВЪ 1703 году тридцать осьмымъ въ Стольникахъ показанъ.

920. ПетрЪ Ивановичь. ВЪ 1703 году пятьдесятъ третьимъ въ Стольникахъ показанъ.

У 918 Игнатья Петровича:

921. ФедорЪ Игнатьевичь. ВЪ 1703 году сто шестьдесятъ девятый Дворянинъ въ начальныхъ людяхъ написанъ.

922. Илья Игнатьевичь.

У 919 Ивана Ивановича:

31 Степень.

923. ПетрЪ Ивановичь.

У 920 Петра Ивановича:

924. ПетрЪ Петровичь.

925. ИванЪ Петровичь.

ОСОКИНЪ РОДЪ ДВОРЯНЪ.

23 Степень.

Означенный 879 Григорїй Григорьевичь прозывался *Осока*, и по немъ по-

томки его симъ прозванїемъ назывались; а какъ въ родословныхъ онъ одинъ родоначальникомъ сего рода, да ниже показанный сынъ его означены, который также былъ начальникомъ рода *Пыревыхъ*, прочихъ же произшедшихъ отъ него потомковъ не показано: то и не извѣстно мнѣ, принадлежатъ ли къ сему роду нижеслѣдующіе по службамъ подъ названїемъ *Осокиныхъ* оказавшіеся; но какъ нигдѣ я не нашелъ, чтобъ откуда былъ какой другой родъ сего имянованїя, выѣзжимъ, или въ Россіи отъ кого произшедшимъ, то и помѣстилъ ихъ здѣсь.

У него сынъ:

24 Степень.

926. Григорій Григорьевичь *Пырев. Смотри ниже.*

По службамъ *Осокины* оказавшіеся:

Отовай, ни имя, ни отечества не показано, Боярской сынъ. Въ 1495 году Января 13 числа посланъ сорокъ третьимъ въ Вильну съ Боярами при дочерѣ Великаго Князя Іоанна Васильевича Княжнѣ Еленѣ Ивановнѣ для бракосочетанїя ея съ Александромъ, Литовскимъ Великимъ Княземъ.

Иванъ, отечества не показано. Въ 1500 году Февраля 13 дня въ свадьбу дочери Великаго Князя Іоанна Васильевича Княжны Софьи Ивановны и Князя Василья Даниловича Холмскаго первымъ для посылокъ при дружкахъ былъ.

Никонъ. Въ 1500 году Февраля 13 числа въ свадьбу дочери Великаго Князя Іоанна Васильевича Княжны Софьи Ивановны и Князя Василья Даниловича Холмскаго вторымъ для посылокъ при дружкахъ былъ.

Дятелъ. Въ 1536 году вторымъ при строенїи города въ Заволочьѣ на Велижѣ.

Иванъ. Въ 1540 году вторымъ ключникомъ въ Нижнемъ былъ.

Петръ Юрьевичь. Въ 1550, 1551 годахъ первымъ Городничимъ въ Смоленскѣ былъ.

Василій *Дятлинъ*. Въ 1577 году посланъ зимою подъ Колывань пятымъ Головою при Князѣ Хованскомъ въ лѣвой рукѣ войскъ.

Лазарь Дмитрїевичь. Въ 1609 году въ Марцѣ мѣсяцѣ посланъ изъ Новгорода ко Пскову Воеводою съ войсками для усмиренїя бунта, и не доходя десяти верстъ до означеннаго города, разбилъ бунтующихъ на двухъ бояхъ. Въ 1634 году показанъ Дворяниномъ Деревской пятины и на бою съ Поляками подъ Смоленскимъ раненъ.

ПЫРЕВЪ РОДЪ ДВОРЯНЪ.

24 Степень.

Показанной 926 Григорій Григорьевичь прозывался *Пырей*, и потомки его приняли сіе прозванїе. *Въ 1495 году* показанъ онъ въ дѣтяхъ Боярскихъ. Января 13 числа сорокъ вторымъ посланъ въ Вильну съ Боярами при дочерѣ Великаго Князя Іоанна Васильевича Княжнѣ Еленѣ Ивановнѣ для бракосочетанїя ея съ Александромъ Литовскимъ Великимъ Княземъ. Въ 1500 году Февраля 13 числа въ свадьбу дочери того же Государя Княжны Софьи Ивановны и Князя Василья Даниловича Холмскаго третьимъ для посылокъ при дружкахъ былъ.

Въ родословныхъ потомковъ его никого не показано, а по сему и не знаю я, принадлежитъ ли къ сему роду

ниже показанный по службамъ подъ симъ же названіемъ оказавшійся; но какъ не нашелъ я нигдѣ ни ошкуда выѣхавшаго, ни въ Россіи произшедшаго сего именованія рода, то и помѣщаю его здѣсь.

Артемій Лукьяновичь. Въ 1703 году пять сотъ сорокъ пятымъ въ отставныхъ Дворянахъ показанъ.

РЖЕВСКІЙ РОДЪ ДВОРЯНЪ.

20 Степень.

О вышепоказанномъ 843 Федорѣ Федоровичѣ нѣкоторые показуютъ, что онъ по владѣнію городомъ *Ржевымъ* назывался *Ржевскимъ*, въ чемъ и потомки его послѣдовали ему; а другіе полагаютъ, что онъ имѣлъ прозваніе *Ржа*, и будто по сему потомки его перемѣня *А* на *Е*, *Ржевскими* назывались и называются. Неизвѣстно же, отъ чего ни онъ, ни его потомки *Князьями* никогда не назывались, хотя и *Княжескаго* онъ былъ произхожденія, какъ выше показано. Въ 1314 году посланъ онъ отъ Государя изъ Москвы въ Новгородъ.

У него:

21 Степень.

927. Василій Федоровичь, по прозванію *Кобылка*. Въ 1380 году первымъ посланъ отъ Государя на стражу въ первую посылку для развѣдыванія о намѣреніи и движеніяхъ Мамая, и велѣно ему ѣхать подъ самые Татарскіе станы и стараться языковъ достать.

928. Семенъ Федоровичь. Въ 1345 году на бою Литовцами въ полонъ взятъ.

929. Александръ Федоровичь.

У 928 Семена Федоровича:

22 Степень.

930. Михаилъ Семеновичь.

931. Гаврїилъ Семеновичь.

У 930 Михайлы Семеновича:

23 Степень.

932. Матвѣй Михайловичь, Боярской сынъ. Въ 1495 году Января 13 числа придатъ пятымъ посланъ въ Вильну съ Боярами при дочерѣ Великаго Князя Іоанна Васильевича Княжнѣ Еленѣ Ивановнѣ для бракосочетанія ея съ Александромъ Литовскимъ Великимъ Княземъ.

У 931 Гаврилы Семеновича:

933. Василій Гавриловичь.

934. *Хима* Гавриловичь. Въ 1515, 1519 годахъ вторымъ Воеводою Сторожеваго полку въ походахъ подъ Витебскъ.

935. Ширяй Гавриловичь.

936. Истома Гавриловичь.

У 932 Матвѣя Михайловича:

24 Степень.

937. Матвѣй Матвѣевичь.

938. Дмитрїй Матвѣевичь.

939. Григорїй Матвѣевичь.

940. Никита Матвѣевичъ.

У 933 Василья Гавриловича:

941. Григорїй Васильевичь.

942. Иванъ Васильевичь.

943. Константинъ Васильевичь.

944. Андрей Васильевичь.

945. Яковъ Васильевичь.

У 935 *Ширяя* Гавриловича:

946. Марко *Ширяевичь*.

947. Сильверстъ *Ширяевичь*.

У 936 Истомы Гавриловича:

948. Воинъ *Истомичь*.

949. Григорїй *Истомичь*.

950. Михаилъ *Истомичь*.

У 940 Никиты Матвѣевича:

25 Степень.

951. Григорій Никитичъ. Въ 1549 году двенадцать девятымъ Есауломъ въ Шведскомъ походѣ былъ.

У 941 Григорья Васильевича:

952. Богданъ Григорьевичъ.

У 942 Ивана Васильевича:

953. Дмитрій Ивановичъ.
954. Михаилъ Ивановичъ.
955. Елизарій Ивановичъ.
956. Тимофей Ивановичъ.

У 943 Константина Васильевича:

957. Иванъ Воинъ Константиновичъ. Въ 1566 году освобожденъ изъ Польскаго полону на слово и послѣ возвратился въ оный. Въ 1570, 1571 годахъ Намѣстникомъ въ Ряжскѣ. Въ 1574 году съ весны Воеводою во Мценскѣ, указано ему, сойдяся съ Украинскими Воеводами, быть третьимъ Воеводою въ Сторожевомъ полку; а когда сойдется съ большими Воеводами, то быть ему Воеводою въ лѣвой рукѣ войскъ съ Княземъ Хованскимъ. Въ 1575, 1576 годахъ Намѣстникомъ въ Ряжскѣ и въ сходѣ съ Украинскими Воеводами третьимъ Воеводою въ передовомъ полку.

У 944 Андрея Васильевича:

958. Иванъ Андреевичъ. Въ 1565, 1570 годахъ вторымъ Воеводою въ Ряжскѣ былъ.

У 946 Марки *Ширяевича*:

959. Михаилъ Марковичъ.

У 950 Михайлы *Истомича*:

960. Михаилъ Михайловичъ. Въ 1554 году Ноября 5 числа въ свадьбу Казанскаго Царя Симеона и дѣвицы Кутузовой-Клеопина первымъ по пути отъ Государевой столовой Палаты до санной камки стлалъ; а въ 1555 году Ноября 8 числа въ свадьбу Князя Іоанна Дмитріевича Бѣльскаго и Княжны Шуйской первымъ къ вѣнчанью соболи и поножье несъ. Въ 1571 году посланъ въ Польшу вторымъ Дворяниномъ Посольства при первомъ Послѣ Князѣ Комбаровѣ.

У 951 Григорья Никитича:

26 Степень.

961. Никита Григорьевичъ. Въ 1557 году Октября 2 числа тринца двадцатымъ написанъ въ третью статью Московскихъ дѣтей Боярскихъ. Въ 1574 году съ весны вторымъ Воеводою въ Данковѣ. Въ 1575 году съ зимы вторымъ Воеводою въ Рязанѣ. Въ 1576 году съ весны Воеводою въ Пронскѣ, и велѣно ему сходиться и быть Воеводою въ большомъ полку съ Бояриномъ Княземъ Мстиславскимъ. Въ 1577 году пятымъ Головою у постановленія и дозора сторожей пятой статьи въ походѣ на Лифляндію. Въ 1578, 1579 годахъ вторымъ Воеводою въ Рязанѣ. Въ 1580 году Мая съ 23 числа осаднымъ Головою въ Михайловѣ. Въ 1581 году осаднымъ Воеводою во Мценскѣ. Въ 1582 году Апрѣля съ 20 числа вторымъ Воеводою въ Рязанѣ, а по сходѣ съ Украинскими и береговыми Воеводами указано ему быть Воеводою въ большомъ полку съ Княземъ Воротынскимъ и Бояриномъ Княземъ Мстиславльскимъ. Въ 1583 году вторымъ былъ при строеніи города Каширы.

У 952 Богдана Григорьевича:

962. Федоръ Богдановичъ, по прозванію *Замашня*. Въ 1571 году посланъ въ

Полѣшу третьимъ Дворяниномъ Посольства при первомъ послѣ Князѣ Комбаровѣ.

У 953 *Дмитрїя Ивановича:*

963. Дмитрїй *Дмитрїевичь*, по прозванїю *Постникъ*. Въ 1551 году Октября 2 числа четыреста семьдесять тремьимъ написанъ во вторую статью Московскихъ дѣтей Боярскихъ.

964. Лесницїй *Дмитрїевичь*, по прозванїю *Девятой*. Въ 1551 году Октября 2 числа четыреста семьдесять четвертымъ написанъ во вторую статью Московскихъ дѣтей Боярскихъ.

965. Афанасїй *Дмитрїевичь*, по прозванїю *Суровецъ*. Въ 1551 году Октября 2 числа пятьсотъ шестымъ написанъ во вторую статью Московскихъ дѣтей Боярскихъ. Въ 1559 году Марта съ 11 числа первымъ поддапнею былъ у Рынды Государева писаннаго сайдака въ походѣ въ Тулу по Крымскимъ вѣстямъ.

У 957 *Ивана Константиновича:*

966. *Иванъ Ивановичь*. Въ 1602 году вторымъ объѣзднымъ былъ въ Москвѣ въ Китаѣ городѣ.

967. Василїй Ивановичь.

968. Афанасїй Ивановичь.

У 958 *Ивана Андреевича:*

969. Иванъ Ивановичь.

У 959 Михайлы Марковича:

970. Сергѣй Михайловичь.

У 960 Михайлы Михайловича:

971. Никита Михайловичь.

У 961 Никиты Григорьевича:

972. Иванъ Никитичь. Въ 1597 году Февраля 6 числа Головою посланъ въ Сугрѣтъ. Въ 1598 году Головою же въ Болховѣ. Въ 1599 году третьимъ письменнымъ Головою въ Тобольскѣ. Въ 1600 году Головою въ Смоленскѣ. Въ 1601 году вторымъ Воеводою въ Шацкѣ. Въ 1602 году Приставомъ у Дашскаго Посланника, и въ семъ же году названъ Шацкимъ Намѣстникомъ и посланъ въ Данїю Посланникомъ. Въ 1604 году письменнымъ Головою въ большомъ полку въ Теркахъ, а въ Маршѣ мѣсяцѣ посланъ съ Окольничимъ Бутурлинымъ въ Шемаху на Коялу. Въ 1607 году Января 17 числа въ бракосочетанїе Царя Василья Іоанновича съ Княжною Буйносовою двадцатымъ въ поѣздѣ, и сказано, что послѣ онъ въ Окольничихъ былъ, но невидно, когда въ сей чинъ пожалованъ.

973. Андрей Никитичь. Въ 1587 году пятымъ посланъ при Послахъ на Польскїй Сеймъ съ дарами къ Панамъ. Въ 1596 году Головою въ Ельцѣ для посылокъ. Въ 1605 году вторымъ Воеводою въ Валуйкахъ. Въ 1606 году четвертымъ Заборскихъ козаковъ разбиралъ и переписывалъ. Въ 1607 году вторымъ Воеводою въ Брянскѣ, и осаждающихъ бунтовщиковъ разбили и спасли городъ сей отъ сихъ злодѣевъ.

974. Григорїй Никитичь. Въ 1587 году присланъ изъ Новгорода Гонцомъ къ Государю отъ посланнаго въ Польшу Посланника и возвратно къ нему отъ Государя отправленъ. Въ 1589 году посланъ Цесарскаго Посла встрѣчать; въ семъ же году посыланъ отъ Государя въ Новгородъ къ Боярамъ съ росписью и нарядомъ. Въ 1606 году пятымъ Заборскихъ козаковъ переписывалъ. Въ 1608 году Января 17 числа въ бракосочетанїе Царя Василья Ива-

новича съ Княжною Буйносовою двадцать первымъ въ поѣздѣ; въ семъ же году вторымъ посланъ къ Брянску въ помощныхъ войскахъ противъ бунтовщиковъ. Въ 1611 году показанъ въ Думныхъ Дворянахъ въ Январѣ мѣсяцѣ; двадцать пятымъ подписалъ Грамоты къ Воеводамъ въ Смоленскъ и къ Посламъ у Польскаго Короля подъ Смоленскомъ бывшимъ посланныя. Въ 1620 году при объѣздѣ былъ для береженья въ Москвѣ въ Бѣломъ городѣ отъ Китая по Неглинную.

У 962 Федора Богдановича:

975. Юрій Федоровичь. Въ 1601 году отправленъ въ Данію съ Посланникомъ.

976. Никита Федоровичь.

У 964 Леонтія Дмитріевича:

977. Елизарій Леонтьевичь, Стрѣлецкой Голова. Въ 1554 году за походъ на Арскія мѣста и окружные Казанскіе народы пожаловано ему Ноугородка. Въ 1555 году вторымъ на Вяшкѣ для похода на Казанскіе народы. Въ 1558 году вторымъ Головою при Воеводѣ Шеинѣ въ большомъ полку въ походѣ къ Новгородку и при взятьѣ Юрьева. Въ 1567 году съ Сентября мѣсяца вторымъ Воеводою въ Велижѣ. Въ 1568 году Гонцомъ посланъ въ Швецію. Въ 1572 году вторымъ при дѣланіи засѣки въ Перемышлѣ. Въ 1573 году Головою у постановленія сторожей въ походѣ въ Новгородъ и на Лифляндію, а съ весны сего же года въ Почепѣ Намѣстникомъ. Въ 1574 году съ весны вторымъ Воеводою въ Орлѣ, и указано ему, сойдяся съ Украинскими Воеводами, быть вторымъ Воеводою въ Сторожевомъ полку; а когда сойдется съ большими Воеводами, то быть ему Воеводою въ правой рукѣ войскъ съ Бояриномъ Княземъ Пронскимъ. Въ 1575 году съ осени вторымъ Воеводою въ Орлѣ, а по вѣстямъ велѣно ему сходиться съ Украинскими Воеводами и быть вторымъ Воеводою въ Сторожевомъ полку. Въ 1577 году въ Октябрѣ мѣсяцѣ посланъ отъ Государя Гонцомъ къ Хану Крымскому. Въ 1578 году Марта съ 25 числа Намѣстникомъ въ Путивлѣ. Въ 1579 году вторымъ Воеводою въ Серпуховѣ. Въ 1581 году третьимъ Воеводою въ большомъ полку на берегу Оки. Въ 1582 году вторымъ Воеводою правой руки войскъ въ Дѣдиловѣ, а по сходѣ съ Украинскими Воеводами велѣно ему быть вторымъ Воеводою въ передовомъ полку, по сходѣ же съ береговыми Воеводами быть ему Воеводою въ Сторожевомъ полку съ Княземъ Одоевскимъ. Въ 1583 году въ Сентябрѣ мѣсяцѣ посланъ Воеводою въ Сторожевомъ же полку на взбунтовавшихся луговыхъ Черемисъ, и велѣно ему, собрався съ ратными людьми въ Муромѣ, дождаться въ Нижнемъ большихъ Воеводъ. Въ 1586 году шестымъ Воеводою въ Новгородѣ. Въ 1587 году первымъ посланъ встрѣчать Польскаго Посла и приставомъ у него быть; Января 16 числа названъ Можайскимъ Намѣстникомъ и отправленъ въ Польшу Посломъ стараться о избраніи Царя Феодора Іоанновича на Польскій Престолъ. Въ 1588 году Октября 16 числа Посланникомъ посланъ къ Польскимъ Панамъ Рады. Въ 1590 году пожалованъ въ Думные Дворяне; Ноября 21 числа у Государя за столомъ былъ, а послѣ въ походѣ съ Государемъ противъ Шведовъ. Въ 1591 году встрѣчалъ на первой встрѣчѣ при представленіи Государю Польскихъ Пословъ. Въ 1597 году вторымъ посланъ въ Черниговъ и Почепъ съ денежнымъ

жалованьемъ Дворянамъ и дѣтямъ Боярскимъ. Въ семъ же году у Государя за столомъ былъ съ Цесарскимъ Посломъ. Въ 1593 году въ походѣ съ Государемъ въ Серпуховѣ по Крымскимъ вѣстямъ. Въ 1599 году умеръ.

У 965 Афанасья Дмитрiевича:

978. Иванъ Афанасьевичъ. Въ 1611 году бывъ въ войскахъ подъ Москвою прошивъ Поляковъ и измѣнниковъ, убитъ взбунтовавшимися козаками.

У 966 Ивана Ивановича:

979. Иванъ Ивановичъ.

У 967 Василья Ивановича:

980. Акинфiй Васильевичъ.

У 968 Афанасья Ивановича:

981. Владимiръ Афанасьевичъ.
982. Степанъ Афанасьевичъ.
983. Антонъ Афанасьевичъ.

У 969 Ивана Ивановича:

984. Федоръ Ивановичъ. Въ 1576 году съ весны вторымъ Головою у снаряда въ Серпуховѣ. Въ 1577 году зимою первымъ Головою при Воеводѣ Вельяминовѣ у снаряда въ походѣ подъ Колываньею. Въ 1579 году вторымъ Воеводою въ Рѣзицѣ.

985. Матвѣй Ивановичъ, по прозванiю *Дiокъ*, Стрѣлецкой Голова. Въ 1552 году бывъ въ войскахъ подъ Казанью, Августа 26 числа четвертымъ посланъ съ Стрѣльцами для прикрытiя постановленiе Туровъ и выходящихъ изъ Казани непрiятелей разбили и прогнали. Въ 1556 году находясь на Днѣпрѣ, прислалъ отшуда извѣстiе Государю о Крымскомъ Ханѣ. Въ 1557 году Октября 10 числа съ моря прислалъ къ Государю взятыхъ Крымцевъ десять человѣкъ. Въ 1558 году Января 5 числа посланъ вторымъ Головою съ Княземъ Вишневѣцкимъ на Днѣпръ на Хорницу. Въ 1559 году Намѣстникомъ въ Черниговѣ, а отшуда посланъ четвертымъ во Псельскъ; отшуда же указано ему идти на судахъ на Днѣпръ вторымъ Воеводою передоваго полку. Въ 1562 году осаднымъ Воеводою въ Черниговѣ. Въ 1565 году по соединенiи Воеводъ вторымъ Воеводою у снаряда въ большомъ полку. Въ 1570 году на берегу Оки и по сходѣ большихъ Воеводъ также. Въ 1571 году Сентября съ 4 числа въ Коломнѣ по Крымскимъ вѣстямъ у снаряда же въ большомъ полку вторымъ Воеводою. Въ 1574 году Ноября съ 14 числа Воеводою и Намѣстникомъ въ Ряжскѣ, и указано ему, сойдяся съ Украинскими Воеводами, быть третiимъ Воеводою въ передовомъ полку; а когда сойдется съ большими Воеводами, то быть ему Воеводою въ Сторожевомъ полку съ Княземъ Голицынымъ. Въ 1575 году съ осени Воеводою въ Ряжскѣ, а по вѣстямъ велѣно ему въ сходѣ быть съ Украинскими Воеводами третiимъ Воеводою передоваго полку, и по сходѣ имѣли бой въ Перечниковыхъ дубровахъ съ Крымцами и Нагайцами. Въ 1576 году Намѣстникомъ въ Ряжскѣ. Въ 1577 году Воеводою въ Сторожевомъ полку на берегу Оки. Въ 1578 году осаднымъ Воеводою въ Стрѣлецкомъ городкѣ. Въ 1579 году пятымъ Воеводою къ Полоцкѣ и при взятьѣ сего города Поляками въ полонъ взятъ.

У 970 Сергея Михайловича:

986. Дiй Сергеевичъ. Въ 1577, 1578, 1579 годахъ вторымъ осаднымъ Воеводою

въ Рѣзицѣ, а въ 1581 году въ Орлѣ былъ.

987. Иванъ Сергеевичъ.

У 971 Никиты Михайловича:

988. Матвѣй Никитичъ. Въ 1606 году первымъ посланъ въ Томскъ для собиранія ясака; а послѣ сказано, что онъ убитъ Поляками въ Московское разворенїе, но въ которомъ году, не показано.

У 972 Ивана Никитича:

28 Степень.

989. Иванъ Ивановичъ. Въ 1628, 1631 годахъ показанъ въ Дворянахъ Литовской десятни. Въ 1634 году на службѣ подъ Смоленскомъ противъ Поляковъ бывъ, умеръ.

У 973 Андрея Никитича:

990. Иванъ Андреевичъ, по прозванїю *Курдюкъ*. Въ 1628 году показанъ въ Дворянахъ Костромской десятни. Въ 1636 году Марта съ 10 числа вторымъ Воеводою въ большомъ полку въ Тулѣ. Въ 1637 году обѣзджимъ для переписи въ Москвѣ людей за Никитскими и Тверскими воротами, кромѣ Стрѣлецкихъ слободъ. Въ 1638, 1639 годахъ Воеводою въ Осколѣ. Въ 1646 году Февраля 1 числа велѣно ему быть въ Ливнахъ въ большомъ полку съ деньгами на жалованье драгунамъ и солдатамъ, и во всемъ докладывалься Боярина и Воеводы большаго полку Князя Одоевскаго. Въ 1656 году Іюня 18 числа посланъ отъ Государя изъ Смоленска Воеводою на Березу рѣку въ городъ Борисовъ. Въ 1661 году Мая 20 числа отправленъ первымъ осаднымъ Воеводою въ Кїевъ. Въ 1662 году Апрѣля 11 числа указано ему изъ Кїева въ Москву ѣхать. Въ 1663 году Іюля 5 числа посланъ первымъ Воеводою въ Терки.

У 974 Григорья Никитича:

991. Никита Григорьевичъ. Въ 1628 году показанъ въ Дворянахъ и окладчикомъ Дворянъ и дѣтей Боярскихъ по городу Дорогобужу.

992. Григорїй Григорьевичъ, показанъ въ Дорогобужскихъ Дворянахъ. Въ 1634 году на службѣ подъ Смоленскомъ противъ Поляковъ былъ, а послѣ сказано, что онъ постригся, но гдѣ и въ которомъ году, не означено.

993. Андрей Григорьевичъ. Въ 1631 году показанъ въ Дворянахъ Костромской десятни.

У 976 Никиты Федоровича:

994. Иванъ Никитичъ. Въ 1631 году показанъ въ Дворянахъ Костромской десятни.

У 979 Ивана Ивановича:

995. Иванъ Иванович. Въ 1651, 1652 годахъ Воеводою въ Корочѣ для храненїя отъ прихода Крымцевъ, а по вѣстямъ велѣно ему въ сходѣ быть въ Яблоновѣ съ Боярами Князьями Рѣпнинымъ и Куракинымъ въ 1659 году Февраля съ 3 числа Мая по 15 число. 1664 Года Воеводою въ Енисейскѣ. Въ 1669 году пожалованъ въ Думные Дворяне. Въ 1671 году пожаловано ему за службу шуба атласная золотая, два сорока соболей, кубокъ золоченой съ кровлею, и придачи къ его окладу шестдесятъ рублей. Въ 1677 году въ Окольничихъ показанъ и оставленъ Бояриномъ Княземъ Ромодановскимъ первымъ Воеводою охраннаго войска въ Малороссїйскихъ городахъ; и въ Августѣ мѣсяцѣ храбро защищаясь въ Чигиринѣ про-

тивъ осадившаго многочисленнаго Турецкаго войска, множество у нихъ побивая, и учиня на нихъ вылазку, порубилъ ихъ до двухъ тысячь человѣкъ; но въ подорваніе подъ городскою стѣною подкопа, сей храбрый начальникъ убитъ.

У 980 Акинфія Васильевича:

996. Федосей Акинфіевичъ.

У 984 Федора Ивановича:

997. Федоръ Федоровичъ.

У 986 Дія Сергеевича:

998. Иванъ Діевичъ.
999. Ермолай Діевичъ.
1000. Борисъ Діевичъ.
1001. Никифоръ Діевичъ.

У 987 Ивана Сергеевича:

1002. Иванъ Ивановичъ.
1003. Ефимъ Ивановичъ, въ жильцахъ показанъ. Въ 1656 году Сентября 20 числа пріѣхалъ къ Государю на станъ въ село Радошкивичи отъ Боярина Князя Трубецкаго съ извѣстіемъ о завоеваніи у Поляковъ городовъ Слонима, Мира, Клецка, Мыша и Столовича; а послѣ сказано, что онъ убитъ на бою подъ Конотопомъ, но въ которомъ году, не показано.
1004. Яковъ Ивановичъ.

У 988 Матвѣя Никитича:

1005. Василій Матвѣевичъ.
1006. Никита Матвѣевичъ.

У 991 Никиты Григорьевича:

29 Степень.

1007. Иванъ Никитичъ.
1008. Яковъ Никитичъ.

У 995 Ивана Ивановича:

1009. Алексѣй Ивановичъ, показанъ въ Думныхъ Дворянахъ. Въ 1682 году Января 12 числа осьмидесятымъ въ Думѣ былъ и подписалъ Соборное Дѣяніе о уничтоженіи случаевъ и мѣстничества. Въ 1686 году въ Окольничихъ показанъ первымъ Судьею въ Приказахъ большой казны большаго прихода и новой чети. Въ 1690 году посланъ Воеводою въ городъ, а въ какой не сказано. При Царяхъ Іоаннѣ Алексѣевичѣ и Петрѣ Алексѣевичѣ десятымъ въ Окольничихъ показанъ.

1010. Тимофей Ивановичъ, въ Стольникахъ показанъ. Въ 1682 году Января 12 числа шестнадцатымъ выборнымъ человѣкомъ въ Думѣ былъ и сто тридцать седьмымъ подписалъ Соборное Дѣяніе о уничтоженіи случаевъ и мѣстничества. Въ 1696 году вторымъ посыльнымъ Воеводою въ большомъ полку въ походѣ подъ Азовомъ противъ Турокъ и Татаръ; Іюня 29 числа посланъ отъ Боярина Шеина къ Азовцамъ съ письмомъ о сдачѣ Азова предлагаемомъ. Въ 1698 году Іюня 16 числа пошелъ изъ Москвы съ Бояриномъ Шеинымъ Воеводою въ войскахъ противъ взбунтовавшихся на Польской границѣ и къ Москвѣ идущихъ Стрѣльцовъ, коихъ посланъ онъ былъ отъ сего Боярина увѣщевать, но по непокоренію и буйству ихъ Іюня 18 числа подъ Воскресенскимъ монастыремъ ихъ разбили. Въ 1703 году тридцатымъ въ Стольникахъ и въ Астраханѣ пребывающимъ показанъ.

1011. Иванъ Ивановичъ, показанъ въ Стольникахъ. Въ 1687 году Марта съ 29 числа Ротмистромъ второй роты Стрѣлчихъ въ Крымскомъ походѣ. Въ 1696 году первымъ Завоеводчикомъ въ походѣ подъ Азовомъ противъ Турокъ и Татаръ. Въ 1703 году двадцать вторымъ въ Стольникахъ показанъ.

У 996 Федосѣя Акинфѣевича:

1012. ГерасимЪ Федосѣевичь.

У 997 Федора Федоровича:

1013. ИванЪ Федоровичь, показанЪ въ жильцахЪ. Въ 1680 году Мая 8 числа осьмымЪ стоялЪ отЪ приходныхЪ сѣней до сѣней Грановитой Палаты въ бархатномЪ червчатомЪ терликѣ, и при представленіи Государю на отпускѣ Грузинскаго Царевича Николая.

У 998 Ивана Дѣевича:

1014. ФедорЪ Ивановичь.

У 1006 Никиты Матвѣевича:

1015. Андрей Никитичь.

У 1008 Якова Никитича:

30 Степень.

1016. АкимЪ Яковлевичь. Въ 1678, 1680 годахЪ Головою пятой сотни жильцовЪ на встрѣчѣ ПольскихЪ ПословЪ за земляномЪ городомЪ. Въ 1687 году въ СтольникахЪ показанЪ; Марта съ 29 числа РотмистромЪ одиннадцатой роты СтольниковЪ въ КрымскомЪ походѣ. Въ 1696 году въ Сентябрѣ мѣсяцѣ ГосударемЪ опредѣленЪ Воеводою войскЪ въ двухЪ завоеванныхЪ у ТурокЪ близь Азова на берегахЪ рѣки Дона каланчахЪ.

У 1009 Алексѣя Ивановича:

1017. ИванЪ Алексѣевичь, при ЦаряхЪ Іоаннѣ Алексѣевичѣ и Петрѣ Алексѣевичѣ сорокЪ шестымЪ Царя Іоанна Алексѣевича, а въ 1703 году девяносто первымЪ въ комнатныхЪ СтольникахЪ показанЪ.

1018. МихаилЪ Алексѣевичь, при ЦаряхЪ Іоаннѣ Алексѣевичѣ и Петрѣ Алексѣевичѣ семидесятымЪ Царя Іоанна Алексѣевича комнатнымЪ СтольникомЪ показанЪ.

1019. МатвѣйЪ Алексѣевичь, при ЦаряхЪ Іоаннѣ Алексѣевичѣ и Петрѣ Алексѣевичѣ семдесять шестымЪ Царя Іоанна Алексѣевича, а въ 1703 году сто тринадцатымЪ въ комнатныхЪ СтольникахЪ показанЪ.

1020. ЮрІй Алексѣевичь, при ЦаряхЪ Іоаннѣ Алексѣевичѣ и Петрѣ Алексѣевичѣ осьмдесять первымЪ Царя Іоанна Алексѣевича, а въ 1703 году сто шестнадцатымЪ въ комнатныхЪ СтольникахЪ показанЪ.

У 1010 Тимофея Ивановича:

1021. ВасилІй Тимофеевичь, въ СтольникахЪ показанЪ. Въ 1696 году вторымЪ Завоеводчикомъ въ походѣ подЪ Азовомъ противъ ТурокЪ и ТатаръЪ.

1022. Никита Тимофеевичь, показанЪ въ СтольникахЪ. Въ 1696 году третьимЪ Завоеводчикомъ въ походѣ подЪ Азовомъ противъ ТурокЪ и ТатаръЪ, и Мая 18 числа на бою съ НурадиномъЪ СалтаномъЪ раненъ изЪ лука въ правую сторону груди.

1023. АлександрЪ Тимофеевичь.

У 1013 Ивана Федоровича:

1024. ЯковЪ Ивановичь, въ СтольникахЪ показанЪ. Въ 1696 году шестымЪ Завоеводчикомъ въ походѣ подЪ Азовомъ противъ ТурокЪ и ТатаръЪ. Въ 1703 году осьмдесять седьмымЪ въ СтольникахЪ показанЪ.

1025. ФедорЪ Ивановичь, показанЪ въ СтольникахЪ. Въ 1687 году Марта съ 29 числа ПоручикомЪ второй роты СтряпчихЪ въ КрымскомЪ походѣ. Въ 1696 году шестьдесятЪ пятымЪ Завоеводчикомъ въ походѣ подЪ

Азовомъ противъ Турокъ и Татаръ. Въ 1703 году четыреста девяносто шестымъ въ Стольникахъ показанъ.

1026. Афанасій Ивановичь, въ Стольникахъ показанъ. Въ 1687 году Марта съ 29 числа Хорунжимъ второй роты Стрѣлчихъ въ Крымскомъ походѣ.

1027. Иванъ Ивановичь. Въ 1703 году семь сотъ тридцать седьмымъ въ Стольникахъ показанъ.

У 1015 Андрея Никитича:

1028. Григорій большой Андреевичь, показанъ въ Стольникахъ. Въ 1687 году Марта съ 29 числа Поручикомъ одиннадцатой роты Стольниковъ въ Крымскомъ походѣ. Въ 1696 году шестдесятъ шестымъ Завоеводчикомъ въ походѣ подъ Азовомъ противъ Турокъ и Татаръ.

1029. Василій Андреевичь, въ Стольникахъ показанъ. Въ 1687 году Марта съ 29 числа Хорунжимъ одиннадцатой роты Стольниковъ въ Крымскомъ походѣ. Съ 1694 года Воеводою въ Томскѣ. Въ 1703 году сто второй Стольникъ въ начальныхъ людяхъ написанъ.

1030. Андрей Андреевичь.

1031. Григорій меньшой Андреевичь.

ТОЛБУЗИНЪ РОДЪ ДВОРЯНЪ.

20 Степень.

Вышеозначенный 744 Иванъ Федоровичь прозывался *Толбуза*, а по немъ и потомки его сіе названіе приняли и онымъ пишутся; но ни онъ, ни потомки его никогда *Князьями* не называлися, не извѣстно по какой причинѣ, хотя и былъ онъ *Княжескаго* произхожденія, какъ выше значитъ.

У него:

21 Степень.

1032. Василій Ивановичь.

1033. Иванъ Ивановичь.

У 1032 Василья Ивановича:

22 Степень.

1034. Иванъ Васильевичь.

У 1033 Ивана Ивановича:

1035. Левъ Ивановичь.

1036. Семенъ Ивановичь. Въ 1474 году Іюля 24 числа посланъ отъ Государя Посломъ въ Венецію, откуда возвратясь, Марта 26 числа 1475 года вывезъ съ собою Архитектора *Аристотеля* и другихъ Художниковъ.

1037. Василій Ивановичь.

1038. Андрей Ивановичь.

У 1034 Ивана Васильевича:

23 Степень.

1039. Василій Ивановичь, по прозванію *Пѣснецъ*. Въ 1540 году тринадцатымъ Становщикомъ въ Колыванскомъ походѣ. Въ 1549 году Апрѣля съ 20 числа четвертымъ Воеводою третьяго большаго полку въ Шведскомъ походѣ.

У 1038 Андрея Ивановича:

1040. Михаилъ Андреевичь. Въ 1544 году Марта съ 1 числа четвертымъ Воеводою шестаго Сторожеваго полку въ Казанскомъ Волгою походѣ. Въ 1551 году Сентября съ 27 числа вторымъ Воеводою десятаго передоваго полку въ походѣ къ Полоцку.

1041. Владиміръ Андреевичь, Стрѣлецкій Голова. Въ 1544 году посланъ вторымъ съ приказомъ къ Казани.

У 1039 Василья Ивановича:

24 Степень.

1042. ПетръВасильевичь, по прозванію *Веркга*. Въ 1551 году Октября 2 числа четыреста первымъ написанъ во вторую статью Московскихъ дѣтей Боярскихъ.

У 1041 Владимѣра Андреевича:

1043. СтепанъВладимѣровичь.

У 1042 Петра Васильевича:

25 Степень.

1044. ВладимѣръПетровичь.
1045. Гурій Петровичь.
1046. Андрей Петровичь.

У 1043 Степана Владимѣровича:

1047. Илья Степановичь.
1048. ФедоръСтепановичь.

У 1044 Владимѣра Петровича:

26 Степень.

1049. ЯковъВладимѣровичь.

У 1045 Гурія Петровича:

1050. МихаилъГурьевичь.
1051. СеменъГурьевичь.

У 1046 Андрея Петровича:

1052. СеменъАндреевичь.

У 1047 Ильи Степанонича:

1053. Василій Ильичь.
1054. Андрей Ильичь.

У 1048 Федора Степановича:

1055. Василій Федоровичь. Въ 1590 году въ походѣ пропивъ Шведовъ и на приступѣ къ Иванъ-городу Головою былъ.

1056. Дмитрій Федоровичь.

У 1049 Якова Владимѣровича:

27 Степень.

1057. *Никула* Яковлевичь.
1058. Машѣй Яковлевичь. Про него сказано только, что онъ *убитъ* на бою подъ Мстиславлемъ, а въ которомъ году, не показано.
1059. Василій Яковлевичь.
1060. Еремей Яковлевичь.

У 1050 Михайлы Гурьевича:

1061. Афанасій Михайловичь.
1062. Евтихій БогданъМихайловичь.
1063. Василій Михайловичь.

У 1053 Василья Ильича:

1064. Никита Васильевичь.
1065. Алексѣй Васильевичь.
1066. Василій Васильевичь. Въ 1629, 1630, 1631 годахъ описывалъ и мѣрилъ Козельскій уѣздъ.
1067. ИванъВасильевичь.

У 1055 Василья Федоровича:

1068. ФедоръВасильевичь.
1069. ГалактіонъВасильевичь.

У 1056 Дмитрія Федоровича:

1070. Никита Дмитріевичь.

У 1059 Василья Яковлевича:

28 Степень.

1071. Василій Васильевичь. Въ 1703 году шесть сотъ семдесятъ первымъ въ Стряпчихъ показанъ.
1072. ИванъВасильевичь.

У 1060 Еремѣя Яковлевича:

1073. АрхипъЕремѣевичь.

У 1061 Афанасья Михайловича:

1074. Дмитрій Афанасьевичь.
1075. Машѣй Афанасьевичь.

У 1062 Евтихія Михайловича:

1076. Федоръ большой Евтихіевичь. ВЪ 1703 году тридцать третьимъ въ Стрѣлчихъ показанъ.

1077. Федоръ меньшой Евтихіевичь.

1078. Поликарпъ Евтихіевичь. ВЪ 1703 году четыреста семидесятымъ въ Стрѣлчихъ показанъ.

1079. Иванъ Евтихіевичь.

1080. Василій Евтихіевичь.

У 1063 Василья Михайловича:

1081. Михаилъ Васильевичь.

У 1067 Ивана Васильевича:

1082. Яковъ Ивановичь.

У 1068 Федора Васильевича:

1083. Григорій Федоровичь.

1084. Алексѣй Федоровичь.

1085. Лаврентій Федоровичь. ВЪ 1703 году шесть сотъ осмьдесять шестымъ въ отставныхъ Дворянахъ показанъ.

1086. Зотъ Федоровичь. ВЪ 1703 году четыреста девяностымъ въ отставныхъ Дворянахъ показанъ.

У 1069 Галактіона Васильевича:

1087. Елисей Галактіоновичь.

У 1070 Никиты Дмитріевича:

1088. Иванъ Никитичь.

1089. Андрей Никитичь. ВЪ 1703 году осмьдесять седьмымъ въ отставныхъ Стрѣлчихъ показанъ.

У 1074 Дмитрія Афанасьевича:

29 Степень.

1090. Федоръ Дмитріевичь.

У 1083 Григорья Федоровича:

1091. Федосей Григорьевичь. О немъ сказано только, что онъ убитъ на бою подъ Чигиринымъ, а въ которомъ году, не показано.

1092. Василій Григорьевичь. ВЪ 1703 году триста первымъ въ Стрѣлчихъ показанъ.

1093. Лука Григорьевичь.

1094. Варфоломей Григорьевичь.

У 1084 Алексѣя Федоровича:

1095. Дмитрій Алексѣевичь.

1096. Василій Алексѣевичь.

1097. Андронъ Алексѣевичь.

1098. Прохоръ Алексѣевичь.

У 1085 Лаврентья Федоровича:

1099. Абрамъ Лаврентьевичь.

1100. Федоръ Лаврентьевичь.

У 1086 Зота Федоровича:

1101. Иванъ Зотовичь.

У 1088 Ивана Никишича:

1102. Яковъ Ивановичь. ВЪ 1703 году сто двенадцатымъ въ Стрѣлчихъ показанъ.

1103. Семенъ Ивановичь.

ВЪ родословныхъ сіи только показанные рода сего означены, и подаватель сей поколѣнной въ окончаніи оной написалъ: *иные рода Толбузиныхъ сами о себѣ скажутъ.* А какъ нѣтъ другаго произхожденія таковаго же названія рода, кромѣ сего: то уповательно, что нижеслѣдующіе по службамъ подъ симъ именованіемъ оказавшіеся суть изъ числа тѣхъ, о коихъ подаватель тотъ сказалъ, что они *сами о себѣ скажутъ* и принадлежатъ къ сему роду, а для сего я ихъ здѣсь и помѣщаю.

Левъ Ивановичь. ВЪ 1551 году Октября 2 числа триста девяностомъ девятымъ написанъ во вторую статью Московскихъ дѣтей Боярскихъ.

Григорій Елчановичь. ВЪ 1551 году Октября 2 числа четыресотымЪ написанЪ во вторую статью МосковскихЪ дѣтей БоярскихЪ.

ИванЪ, *отечества не показано.* ВЪ 1579 году городовымЪ ПриказчикомЪ вЪ Щедрѣ былЪ.

Сулешъ, ни имя, ни отечества не показано. ВЪ 1598 году ГубнымЪ старостою былЪ, а гдѣ, не показано.

Андрей Васильевичь. ВЪ 1618 году вторымЪ Воеводою вЪ Можайскѣ.

БорисЪ Ивановичь. ВЪ 1628 году показанЪ вЪ ДворянахЪ и окладчикомЪ ДворянЪ и дѣтей БоярскихЪ по городу Бѣлой. ВЪ 1634 году умерЪ, бывЪ на службѣ подЪ СмоленскомЪ противЪ ПоляковЪ.

ИванЪ Павловичь. ВЪ 1628 году вЪ ДворянахЪ показанЪ по городу Бѣлой.

Василій Игнатьевичь. ВЪ 1633 году Апрѣля сЪ 23 числа обЪѣжжимЪ Головою вЪ Москвѣ вЪ Китаѣ городѣ для огней и береженья. ВЪ 1644 году Февраля 28 числа шестымЪ ДворяниномЪ Посольства вЪ Польшу посланЪ при послѣ Бояринѣ Князѣ Львовѣ.

АмфиногенЪ Борисовичь, вЪ ДворянахЪ показанЪ по городу Бѣлой. ВЪ 1634 году умерЪ, бывЪ на службѣ подЪ СмоленскомЪ противЪ ПоляковЪ.

Василій Никитичь, вЪ СтряпчихЪ показанЪ. ВЪ 1660 году Мая 8 числа двадцать седьмымЪ былЪ для ставленья ѣствЪ на ГосударевЪ столЪ вЪ Грановитой Палатѣ передЪ ГрузинскимЪ и ИмеритскимЪ Послами при ГрузинскомЪ Царевичѣ Николаѣ.

ЛаріонЪ Борисовичь. ВЪ 1661 году Марта по 1 число 1668 года Воеводою вЪ НерчинскихЪ острогахЪ. ВЪ 1670, 1671, 1672 годахЪ третьимЪ Воеводою вЪ Тюменѣ. ВЪ 1676 году Іюля 29 числа посланЪ на Дощеникѣ Воеводою вЪ НерчинскЪ и на пути вЪ Рыбной умерЪ.

Алексѣй Ларіоновичь, вЪ СтряпчихЪ показанЪ. ВЪ 1662 году Января 19 числа пріѣхалЪ изЪ Сѣвска отЪ Боярина Князя Куракина кЪ Государю сЪ извѣстіемЪ о посылкѣ на приходящихЪ вЪ Сѣвскія и Карачевскія мѣста КрымцевЪ, Воеводы Бутурлина, который ихЪ разбивЪ, Князя Ширинскаго и многихЪ вЪ полонЪ взялЪ. ВЪ 1676 году Іюля 29 числа посланЪ изЪ Тобольска на Дощеникѣ Воеводою вЪ ИркутскЪ и АлбазинскЪ, гдѣ на Усть-Амура на приступѣ кЪ Албазинску вЪ 1688 году Китайцами убитЪ.

Фадей Ларіоновичь. ВЪ 1670 году Іюля сЪ 1 числа по 1672 годЪ Воеводою вЪ Березовѣ. ВЪ 1676 году ѣхавЪ изЪ Москвы Воеводою вЪ ИркутскЪ и АлбазинскЪ, на пути умерЪ.

Никита Ивановичь. ВЪ 1703 году четырнадцатымЪ вЪ ДворянахЪ показанЪ.

БорисЪ Никитичь. ВЪ 1703 году сто шестымЪ вЪ отставныхЪ ДворянахЪ показанЪ.

Алексѣй Никитичь. ВЪ 1703 году сто семьдесять вторымЪ вЪ отставныхЪ ДворянахЪ показанЪ.

ЗІЯЛОВЪ РОДЪ КНЯЗЕЙ.

18 Степень.

Вышеписанной 320 Князь МихаилЪ Александровичь прозывался *Зіяло*, а по сему и потомки его симЪ прозваніемЪ назывались.

У него:

19 Степень.

1104. Князь Константинъ Михайловичь.

1105. Князь Романъ Михайловичъ.
1106. Князь Михаилъ Михайловичъ.
1107. Князь Иванъ Михайловичъ, по прозванію *Василевской*.
1108. Князь Дмитрій Михайловичъ *Дашковъ*. *Смотри ниже.*

У 1105 Князя Романа Михайловича:

20 Степень.

1109. Князь Федоръ Романовичъ. Въ 1544 году Марта съ 1 числа первымъ Воеводою осьмнадцатаго большаго полку въ Казанскомъ Волгою походѣ.

У 1107 Князя Ивана Михайловича:

1110. Князь Иванъ Ивановичъ, Стольникъ. Въ 1544 году сто пятнадцатымъ Головою въ Государевомъ полку и съ нимъ дѣтей Боярскихъ сто осьмдесять осьмь человѣкъ въ Казанскомъ походѣ.

ДАШКАВЪ РОДЪ КНЯЗЕЙ.

19 Степень.

Показанный 1108 Князь Дмитрій Михайловичъ прозывался *Дашковъ*, и по немъ потомки его симъ прозваніемъ именуются. Въ 1545 году Марта съ 1 числа былъ онъ вторымъ Воеводою правой руки войскъ въ походѣ въ Тулу по Крымскимъ вѣстямъ. Въ 1551 году Сентября съ 27 числа вторымъ же Воеводою пятнадцатой правой руки войскъ въ походѣ къ Полоцку.

У него:

20 Степень.

1111. Князь Андрей Дмитріевичъ. Въ 1551 году Октября 2 числа пять сотъ двадцать шестымъ написанъ во вторую статью Московскихъ дѣтей Боярскихъ. Въ 1555 году третьимъ Воеводою въ Алашырѣ годовалъ. Въ 1556 году вторымъ за городомъ, а въ 1557 году третьимъ для вылазокъ въ Свіяжскѣ. Въ 1563 году Ноября съ 30 числа Приставомъ у Царевича Тахтамыша въ передовомъ полку въ походѣ къ Полоцку, а по завоеваніи сего города третьимъ Воеводою въ Юрьевѣ-Ливонскомъ, отсюда переведенъ четвертымъ Воеводою въ Смоленскъ. Въ 1565 году съ Сентября мѣсяца третьимъ годовымъ Воеводою въ Астрахань. Въ 1567 году съ Сентября мѣсяца вторымъ Воеводою Сторожеваго полку въ Коломнѣ.

1112. Князь Семенъ Дмитріевичъ. Въ 1551 году Октября 2 числа пять сотъ двадцать седьмымъ написанъ во вторую статью Московскихъ дѣтей Боярскихъ. Въ 1554 году посланъ въ походъ съ Княземъ Телятевскимъ на Арскія мѣста и окружные Казанскіе народы, и за службу сію пожалованъ ему полузолотой Угорской. Въ 1557, 1558 годахъ Намѣстникомъ въ Рыльскѣ. Въ 1559 году пятымъ Воеводою въ Свіяжскѣ годовалъ, а въ 1561 году въ Смоленскѣ. Въ 1562 году вторымъ Воеводою въ Великихъ Лукахъ.

1113. Князь Иванъ Дмитріевичъ. Въ 1551 году Октября 2 числа пять сотъ двадцать осьмымъ написанъ во вторую статью Московскихъ дѣтей Боярскихъ. Въ 1554 году посланъ съ Княземъ Телятевскимъ на Арскія мѣста и окружные Казанскіе народы, и за сей походъ пожалованъ ему полузолотой Угорской. Въ 1558 году третьимъ Воеводою въ Свіяжскѣ годовалъ. Въ 1559 году Намѣстникомъ въ Почепѣ. Въ 1562 году пятымъ годовымъ Воеводою въ Смоленскѣ и Днепровскія ворота вѣдалъ, а послѣ указано послать его вторымъ Воеводою во вторую посылку на Литовскія

мѣста, и въ Апрѣлѣ мѣсяцѣ посланъ изъ Смоленска вторымъ Воеводою въ передовомъ полку съ Царевичемъ Тахтамышемъ въ Литву подъ Оршу воевать. Въ 1564 году велѣно ему идти, ежели Литовцы придутъ къ Великимъ Лукамъ или къ Полоцку, Воеводою въ передовомъ полку съ Княземъ Телятевскимъ. Въ 1565 году съ Сентября мѣсяца Воеводою въ Шацкѣ; Іюня 26 числа посланъ въ Астрахань, а оттуда велѣно ему идти по вѣспямъ въ Черкесы и оберегать Темрюка Князя. Въ 1567 году первымъ въ Михайловѣ, а послѣ вторымъ Воеводою въ Дѣдиловѣ. Въ 1568 году первымъ Воеводою въ Новосилѣ, и четвертымъ сходнымъ Воеводою въ передовомъ полку Украинскихъ войскъ.

У него:

21 Степень.

1114. Князь Андрей Ивановичь. Въ 1584 году Головою, а въ 1586 году вторымъ Воеводою въ большомъ полку въ Рязанѣ. Въ 1587 году первымъ Воеводою въ Ливнахъ. Въ 1588 году въ Рязскѣ Воеводою. Въ 1589 году указано ему изъ Рязска быть сходныхъ Воеводою въ Украинскихъ войскахъ.

У него:

22 Степень.

1115. Князь Петръ Андреевичь. О немъ сказано только, что онъ убитъ на бою подъ Калугою, а въ которомъ году, не показано.

1116. Князь Иванъ Андреевичь. Въ 1618 году первымъ Воеводою въ Брянскѣ. Въ 1633 году въ Дворянахъ показанъ; Іюля съ 24 числа первымъ Воеводою въ Москвѣ у Арбатскихъ воротъ для храненія отъ прихода Крымцевъ. Въ 1634 году Іюля 3 числа встрѣчалъ при представленіи Государю Шведскаго Посланника.

У него:

23 Степень.

1117. Князь Василій Ивановичь.

1118. Князь Григорій Ивановичь.

1119. Князь Иванъ Ивановичь, показанъ въ Стольникахъ. Въ 1636 году Августа 15 къ Патріарху; въ 1637 году Іюня 27, Августа 21, и въ 1640 году Апрѣля 9 и Мая 31 числъ къ Польскимъ Посланникамъ и Посламъ со столомъ отъ Государя посыланъ былъ. Въ 1641 году Марта 1 числа въ имянины Царицы Евдокіи Лукьяновны вторымъ стоялъ у Государева стола въ столовой Палатѣ. Въ 1648 году Января 16, 17, 18 числъ въ бракосочетаніе Царя Алексѣя Михайловича съ дѣвицею Марьею Ильиничною Милославскою третьимъ былъ для ставленія ѣствъ предъ Государемъ на столъ въ Грановитой Палатѣ. Въ 1649 году Августа 27 и въ 1650 году Сентября 6 чилъ со столомъ отъ Государя ѣздилъ къ Польскимъ Посламъ. Въ 1654 году Мая съ 18 числа Головою четырнадцатой сотни жильцовъ и двадцать девятымъ Есауломъ въ Государевомъ полку въ походѣ противъ Польскаго Короля, Іюня 4 числа посланъ изъ стана изъ деревни Федоровской Головою четвертой сотни съ Стольниками Шереметевымъ и Княземъ Щербатовымъ для занятія Дорогобужа; Іюня 12 числа отправленъ изъ сего города съ Стольникомъ Шереметевымъ Головою пятой сотни въ деревню Березникову противъ Поляковъ и Литовцевъ; Іюня 30 числа велѣно ему стоять съ ратными людьми подъ

Смоленскомъ на Покровской горѣ, и поставлены съ нимъ два Стрѣлецкіе Головы съ приказами; Августа 11 числа опредѣленъ Головою къ подъѣзду Государева полку. Въ 1655 году Мая съ 24 числа Головою первой сотни Смоленскихъ Дворянъ въ Государевомъ полку въ походѣ изъ Смоленска прошивъ Польскаго Короля; Іюня 13 числа въ Шкловѣ указано ему быть своею сотнею въ Ертаульномъ полку. Въ 1661, 1662, 1663 годахъ Воеводою въ Алатырѣ. Въ 1664 году вторымъ Воеводою въ Астраханѣ. Въ 1671 году Іюля 22 числа опредѣленъ первымъ Судьею въ Разбойной Приказъ. При Царяхъ Іоаннѣ Алексѣевичѣ и Петрѣ Алексѣевичѣ сорокъ третьимъ въ Окольничихъ показанъ.

У него:

24 Степень.

1120. Князь Андрей Ивановичь. Въ 1703 году пятьдесятъ осьмымъ въ Стольникахъ показанъ.

1121. Князь Петръ Ивановичь, показанъ въ Стольникахъ. Въ 1682 году Мая 7 числа вторымъ дневалъ и ночевалъ съ Бояриномъ Княземъ Хованскимъ въ Архангельскомъ Соборѣ у тѣла Царя Феодора Алексѣевича. Въ 1693 году Іюля съ 4 числа осьмнадцатымъ въ походѣ съ Государемъ изъ Москвы въ городъ Архангельской. Въ 1703 году шестьдесятъ третьимъ въ Стольникахъ показанъ.

1122. Князь Федоръ Ивановичь, въ Стольникахъ показанъ. Въ 1693 году Іюля съ 4 числа двадцать седьмымъ въ походѣ съ Государемъ изъ Москвы въ городъ Архангельской. Въ 1703 году сто первой Стольникъ въ начальныхъ людяхъ написанъ.

КРОПОТКИНЪ РОДЪ КНЯЗЕЙ.

18 Степень.

Вышеозначенный 321 Князь Дмитрій Васильевичь прозывался *Кропотка*, а по сему потомки симъ прозваніемъ и пишутся.

У него:

19 Степень.

1123. Князь Александръ Дмитріевичь. Про него сказано только, что онъ изпомѣщенъ былъ въ Можайскѣ.

1124. Князь Иванъ Дмитріевичь. И о немъ то же сказано, что онъ въ Можайскѣ изпомѣщенъ былъ, и что въ 1503 году Сентября 13 числа убитъ онъ на бою съ Лифляндцами у Смолина озера.

У 1123 Князя Александра Дмитріевича:

20 Степень.

1125. Князь Андрей Александровичь. Въ 1500 году вторымъ Воеводою правой руки войскъ посланныхъ на помощь Казанскому Царю противъ пришедшихъ къ Казани Татаръ. Въ 1501, 1502 годахъ вторымъ же Воеводою той же руки войскъ въ Шведскомъ походѣ. Въ 1508 году третьимъ Воеводою въ Сыренскѣ. Въ 1515 году изъ Рлева, и въ 1519 году въ походахъ на Литву первымъ Воеводою лѣвой руки войскъ. Въ 1521 году посланъ изъ Воронича въ Торопецъ четвертымъ Воеводою. Въ 1524 году отправленъ лѣтомъ вторымъ Воеводою лѣвой руки конной рати на Казань, и въ двадцати верстахъ отъ сего города при рѣкѣ Свї-

ягѣ Казанскія войска разбили, а пришедъ къ Казани, Казанцевъ усмирили. Въ 1526 году вторымъ Воеводою лѣвой руки судовой рати въ походѣ къ Казани же.

У 1124 Князя Ивана Дмитрѣевича:

1126. Князь Никита Ивановичъ. Въ 1544 году вторымъ Головою въ шестомъ передовомъ полку въ Казанскомъ луговою стороною походѣ. Въ 1549, 1550 годахъ Головою у снаряда въ войскахъ подъ Казанью. Въ 1551 году тридцать седьмымъ Головою въ Государевомъ полку и съ нимъ дѣтей Боярскихъ сто семдесятъ семь человѣкъ въ походѣ къ Полотску.

1127. Князь Андрей Ивановичъ. Въ 1544 году въ Казанскомъ нагорною стороною. Въ 1549 году въ Шведскомъ походѣ въ первомъ большомъ и въ 1551 году въ походѣ къ Полотску въ девятнадцатомъ большомъ полку третьимъ Головою былъ.

У 1125 Князя Андрея Александровича:

21 Степень.

1128. Князь Иванъ Андреевичь, показанъ въ дѣтяхъ Боярскихъ, служащихъ двоюродному брату Царя Іоанна Васильевича Князю Владимиру Андреевичу. Въ 1544 году тридцать осьмымъ Головою въ Государевомъ полку и съ нимъ дѣтей Боярскихъ сто осмьдесятъ осьмь человѣкъ въ Казанскомъ походѣ. Въ 1549 году осьмидесятымъ становщикомъ въ Шведскомъ походѣ. Въ 1550 году Мая 31 числа въ свадьбу показаннаго Князя Владимира Андреевича и дѣвицы Нагова четвертымъ несъ въ церковь Княгининъ коргай. Въ 1551 году Октября 2 числа сто тридцать четвертымъ написанъ во вторую статью Московскихъ дѣтей Боярскихъ. Въ 1558 году Апрѣля 22 числа въ свадьбу того же вышеозначеннаго Князя и Княжны Одоевской вторымъ несъ въ церковь Княжой коргай. Въ 1565 году Мая 19 числа посланъ по Литовскимъ и Крымскимъ вѣстямъ первымъ Головою при Околничемъ Колычовѣ въ лѣвой рукѣ войскъ на берегу Оки.

1129. Князь Тимофей Андреевичь. Въ 1544 году сорокъ девятымъ Есауломъ въ Казанскомъ походѣ. Въ 1551 году Октября 2 числа сто тридцать пятымъ написанъ во вторую статью Московскихъ дѣтей Боярскихъ. Въ 1554 году посланъ въ войскахъ на Астрахань, куда пришедъ, отправленъ Начальникомъ съ отрядомъ противъ непріятелей, и гдѣ на многихъ бояхъ побѣждая Астраханцевъ, наконецъ все сіе Царство завоевавъ, въ Сентября мѣсяцѣ 1556 года возвратились въ Москву. Въ 1558 году съ Вербнаго Воскресенья въ Шацкѣ, а въ 1559 году въ Рязани Воеводою; Марша съ 11 числа четвертымъ Головою у Государевыхъ полчанъ при Боярынѣ Князѣ Мстиславскомъ въ правой рукѣ войскъ въ походѣ противъ Крымцевъ. Въ 1560 году послѣ отпуска Боярина Князя Воротынскаго съ Сосны первымъ Воеводою въ Михайловѣ, а по Рыльскимъ вѣстямъ о приходѣ Крымцевъ велѣно ему быть первымъ Головою при Боярынѣ Князѣ Глинскомъ въ правой рукѣ войскъ въ Тулѣ, по роспускѣ же большихъ Воеводъ паки въ Михайловѣ; а въ 1561 году въ Тарусѣ первымъ Воеводою, и при взятьѣ сего города Литовцами въ полонъ взятъ. Въ 1568 году первымъ Воеводою въ Свіяжскѣ былъ.

У 1127 Князя Андрея Ивановича:

1130. Князь Юрій Андреевичъ. Въ 1551 году Октября 2 числа сто тридцать шестымъ написанъ во вторую статью Московскихъ дѣтей Боярскихъ. Въ 1553 году былъ въ войскахъ подъ Казанью на бою, подъ симъ городомъ убитъ.

1131. Князь Петръ Андреевичъ. Въ 1551 году Октября 2 числа сто тридцать седьмымъ написанъ во вторую статью Московскихъ дѣтей Боярскихъ.

1132. Князь Василій Андреевичъ, по прозванію *Косой*. Въ 1551 году Октября 2 числа сто тридцать осьмымъ написанъ во вторую статью Московскихъ дѣтей Боярскихъ.

1133. Князь Андрей Андреевичъ. Въ 1551 году Октября 2 числа сто тридцать девятымъ написанъ во вторую статью Московскихъ дѣтей Боярскихъ.

1134. Князь Иванъ Андреевичъ. Въ 1551 году Октября 2 числа четыреста сорокъ первымъ написанъ во вторую статью Московскихъ дѣтей Боярскихъ. Въ 1560 году Головою при Князѣ Тапевѣ въ Сторожевомъ полку въ Тулѣ, а послѣ отправленъ подъ Вильянъ вторымъ Головою при Бояринѣ Князѣ Шуйскомъ въ правой рукѣ войскъ.

У 1128 Князя Ивана Андреевича:

22 Степень.

1135. Князь Петръ Ивановичъ. Въ 1579 году въ Круцборѣ, а въ 1581, 1582 годахъ въ Черствинѣ первымъ осаднымъ Воеводою. Въ 1592 году по возвращеніи войскъ изъ подъ Выборга осаднымъ Воеводою въ Орѣшкѣ. Въ 1598 году Головою во Псковѣ. Въ 1602 году третьимъ, а въ 1604 году вторымъ Воеводою въ Иванъ-городѣ.

1136. Князь Никита Иваноничъ. Въ 1551 году Октября 2 числа четыреста сорокъ вторымъ написанъ во вторую статью Московскихъ дѣтей Боярскихъ. Въ 1554 году показанъ Стрѣлецкимъ Головою и посланъ Княземъ Телятевскимъ на Арскія мѣста и окружные Казанскіе народы, за каковой походъ пожалована ему деньга золотая.

У 1132 Князя Василья Андреевича:

1137. Князь Дмитрій Васильевичъ. Въ 1551 году Октября 2 числа сто сороковымъ написанъ во вторую статью Московскихъ дѣтей Боярскихъ. Въ 1558 году посланъ вторымъ, а послѣ первымъ Головою при Князѣ Темникѣ въ Сторожевомъ полку на Лифляндію къ Новгородку и Юрьеву. Въ 1560 году первымъ Головою при Бушурлинѣ въ Сторожевомъ полку въ походѣ подъ Вильянъ. Въ 1567 году съ Сентября мѣсяца первымъ Воеводою въ Гомьѣ. Въ 1572 году посланъ весною изъ Юрьева Ливонскаго вторымъ Воеводою въ Сыренскъ, а потомъ третьимъ Воеводою въ Юрьевѣ, откуда Августа 15 числа 1573 года по Ругодѣвскимъ, Орѣховскимъ и Наидскимъ вѣстямъ отправленъ въ Ругодѣвъ вторымъ для вылазки Воеводою. Въ семъ же году третьимъ Воеводою былъ въ большомъ полку въ походѣ противъ Нѣмецъ, и пожалованъ ему полуполной. Въ 1585 году выкупленъ изъ Польскаго полона, а когда взятъ былъ въ полонъ, не показано.

1138. Князь Иванъ Васильевичъ. Въ 1551 году Октября 2 числа сто сорокъ пер-

вымъ написанъ во вторую статью Московскихъ дѣтей Боярскихъ.

1139. Князь Андрей Васильевичь. Въ 1551 году Октября 2 числа сто сорокъ вторымъ написанъ во вторую статью Московскихъ дѣтей Боярскихъ.

1140. Князь Василій Васильевичь. Въ 1591 году письменнымъ Головою въ Ямъгородѣ. Въ 1592 году Воеводою въ Сторожевомъ полку въ походѣ изъ Иванъгорода въ Швецію. Въ 1595, 1598 годахъ во Псковѣ письменнымъ Головою надъ дѣтьми Боярскими Шелонской пятины.

У 1133 Князя Андрея Андреевича:

1141. Князь Федоръ Андреевичь. Въ 1551 году Октября 2 числа четыреста двадцать пятымъ написанъ во вторую статью Московскихъ дѣтей Боярскихъ. Въ 1581 году вторымъ Воеводою въ Ракоборѣ былъ.

У 1134 Князя Ивана Андреевича:

1142. Князь Михаилъ большой Ивановичь. Въ 1592 году вторымъ Головою въ Орѣшкѣ. Въ 1595, 1598 годахъ письменнымъ Головою во Псковѣ надъ дѣтьми Боярскими. Въ 1606 году показанъ въ Дворянахъ и окладчикомъ Дворянъ и дѣтей Боярскихъ Новгородской десятни Деревской пятины.

1143. Князь Афанасій Ивановичь. Въ 1576 году съ весны девятымъ Головою при Бояринѣ Князѣ Голицынѣ въ правой рукѣ войскъ на Мышецѣ. Въ 1577, 1578, 1579, 1580, 1581 годахъ осаднымъ Головою въ Черствинѣ. Въ 1606 году показанъ въ Дворянахъ Новгородской десятни Деревской пятины.

1144. Князь Федоръ Ивановичь. Въ 1606 году показанъ въ Дворянахъ Новгородской десятни Деревской пятины.

1145. Князь Михаилъ меньшой Ивановичь, по прозванію *Кѣка*. Въ 1591 году первымъ осаднымъ Головою во Гдовѣ. Въ 1606 году показанъ Дворяниномъ Новгородской десятни Деревской пятины.

У 1135 Князя Петра Ивановича:

23 Степень.

1146. Князь Василій Петровичь. Въ 1606 году въ Дворянахъ показанъ Новгородской десятни Деревской пятины. Въ 1634 году на службѣ подъ Смоленскомъ противъ Поляковъ былъ. Въ 1646 году Мая съ 24 числа по 1647 годъ Воеводою въ Сургутѣ. Въ 1648 году Января 16 числа въ бракосочетаніе Царя Алексѣя Михайловича съ дѣвицею Марьею Ильиничною Милославскою шестинадцатымъ за Царицыными саньми шелъ. Въ 1650, 1651, 1652 годахъ Воеводою въ Воронежѣ, а по вѣстямъ велѣно ему въ сходѣ быть въ Бѣлгородѣ и Яблоновѣ съ Боярами Князьями Рѣпнинымъ и Куракинымъ.

1147. Князь Никита Петровичь. Въ 1606 году въ Дворянахъ показанъ Новгородской десятни Деревской пятины.

У 1138 Князя Ивана Васильевича:

1148. Князь Юрій Ивановичь. Въ 1551 году Октября 2 числа сто пятидесятымъ написанъ во вторую статью Московскихъ дѣтей Боярскихъ.

1149. Князь Никита Ивановичь. Въ 1551 году Октября 2 числа сто пятдесятъ первымъ написанъ во вторую статью Московскихъ дѣтей Боярскихъ. Въ 1558 году вторымъ Головою при Боя-

ринѣ Князь Серебреномъ въ правой рукѣ войскъ въ походѣ къ Новгороду и Юрьеву Ливонскому. Въ 1559 году Марта съ 11 числа вторымъ Головою при *Слугѣ* Князь Воротынскомъ въ большомъ полку въ походѣ противъ Крымцевъ. Въ 1560 году пятымъ Головою при Бояринѣ Князѣ Курбскомъ въ передовомъ полку въ походѣ подъ Вильяномъ, а по завоеваніи сего горо. а посланъ изъ подъ Кеси вторымъ Воеводою по Ригской дорогѣ къ тремъ городкамъ. Въ 1564, 1565 годахъ годовымъ Воеводою въ Красномъ. Въ 1567 году съ Сентября мѣсяца первымъ Воеводою въ Ракоборѣ, а полѣ указано ему быть вторымъ Воеводою въ новопоставленномъ въ Полотскомъ повѣтѣ на Сушѣ городѣ. Въ 1569 году, по взятьѣ Литовцами Изборска, посланъ Воеводою противъ ихъ, коихъ разбилъ и городъ сей возвратилъ, за что и пожалована ему большая деньга золотая. Въ 1570 году отправленъ изъ Вильяна для Датскаго Королевича во Псковъ вторымъ Воеводою, отколѣ пошелъ съ нимъ къ Колывани вторымъ же Воеводою въ его полку. Въ 1573 году Головою у ночныхъ сторожей въ Государевомъ станѣ спалъ въ походѣ въ Новгородъ и на Лифляндію; Августа 10 числа подъ Ругодѣвскимъ, Орѣховскимъ и Паядскимъ вѣспямъ посланъ Воеводою въ Юрьевъ, и указано ему, ежели непріятели придутъ къ Ругодѣву, быть первымъ Воеводою Сторожеваго полку для помощи сему городу. Въ 1574 году назначенъ Почепскимъ Намѣстникомъ и назначенъ вторымъ Посломъ на рѣку Сестру для съѣзда съ Шведскими Послами. Въ 1575 году съ Сентября мѣсяца первымъ Воеводою въ Ракоборѣ. Въ 1576 году Октября съ 1го числа Намѣстникомъ въ Орѣшкѣ и Воеводою у пристани. Въ 1577 году посланъ зимою изъ Орѣшка пятымъ Головою при Бояринѣ Князѣ Голицынѣ въ правой рукѣ войскъ подъ Колывань, а потомъ при Головинѣ въ большомъ полку Головою въ походѣ на Гомьѣ и прочія мѣста, по взятіи же Невчина первымъ Воеводою въ семъ городѣ оставленъ.

У 1140 Князя Василья Васильевича:

1150. Князь Данїилъ Васильевичь. Въ 1606 году въ Дворянахъ показанъ Новгородской десятни Деревской пятины.

У 1141 Князя Федора Андреевича:

1151. Князь Иванъ Федоровичь. Въ 1606 году Дворяниномъ показанъ Новгородской десятни Деревской Пятины.

У 1142 Князя Михайлы Ивановича:

1152. Князь Кузьма Воинъ Михайловичь. Въ 1606 году Дворяниномъ показанъ Новгородской десятни Деревской пятины.

У 1144 Князя Федора Ивановича:

1153. Князь Степанъ Федоровичь. Въ 1606 году Дворяниномъ показанъ Новгородской десятни Деревской пятины.

У 1146 Князя Василья Петровича:

24 Степень.

1154. Князь Александръ Васильевичь. Въ 1649 году Мая съ 25 числа Мая же по 17 число 1652 года Воеводою въ Сургутѣ.

1155. Князь Василїй Васильевичь.

1156. Князь Федоръ Васильевичь. Про него сказано только, что онъ убитъ на бою подъ Юрьевымъ Ливонскимъ, а въ которомъ году, не показано.

У 1149 Князя Никиты Ивановича:

1157. Князь СеменъЪ Никитичь. ВЪ 1564 году Головою при КнязѣЪ ТашевѣЪ въ походѣЪ по КрымскимЪ вѣстямЪ. ВЪ 1573 году въ походѣЪ съ ГосударемЪ былЪ въ НовгородѣЪ и на Лифляндію. ВЪ 1591 году вторымЪ Воеводою въ Дорогобужѣ. ВЪ 1592 году вторымЪ Воеводою въ Ладогѣ. ВЪ 1602 году въ Августѣ мѣсяцѣ посланЪ изъ ИванъЪ-города въ Нарву поздравить съ пріѣздомЪ Дацкаго Королевича и быть у него первымЪ приставомЪ, у котораго въ 1603 году въ Москвѣ вторымЪ приставомЪ былЪ, а въ семЪ же году у Государя за большимЪ столомЪ сидѣлЪ съ Персидскими Послами. ВЪ 1606 году показанЪ въ ДворянахЪ Новгородской десятни Деревской пятины. ВЪ 1607 году вторымЪ Воеводою подЪ Кромами въ войскахЪ противъ Самозванца.

У 1150 Князя Данилы Васильевича:

1158. Князь ИванЪ Даниловичь. ВЪ 1606 году показанЪ въ ДворянахЪ Новгородской десятни Деревской пятины.

У 1151 Князя Ивана Федоровича:

1159. Князь ИванЪ Ивановичь. ВЪ 1626 году въ ДворянахЪ показанЪ Новгородской десятни Деревской пятины.

У 1152 Князя Кузьмы Михайловича:

1160. Князь ИванЪ большой Кузьмичь.

1161. Князь Алексѣй Кузьмичь.

1162. Князь ИванЪ меньшой Кузьмичь, по прозванію *НѢмой*.

У 1153 Князя Степана Федоровича:

1163. Князь СтепанЪ Степановичь, показанЪ въ ДворянахЪ Деревской пятины. ВЪ 1634 году умеръ, бывъ на службѣ подЪ СмоленскомЪ противъ ПоляковЪ.

У 1154 Князя Александра Васильевича:

25 Степень.

1164. Князь Никита Александровичь.

У 1155 Князя Василья Васильевича:

1165. Князь МихаилЪ Васильевичь.

У 1158 Князя Ивана Даниловича:

1166. Князь Афанасій Ивановичь. ВЪ 1703 году четвертой ДворянинЪ въ Новгородскомъ полку служащимЪ показанЪ.

У 1159 Князя Ивана Ивановича:

1167. Князь Дмитрій Ивановичь.

1168. Князь ЯковЪ Ивановичь.

У 1161 Князя Алексѣя Кузьмича:

1169. Князь ПетрЪ Алексѣевичь, въ Стольникахъ показанЪ. ВЪ 1696 году Ротмистромъ былЪ первой роты жильцовЪ въ походѣ подЪ Азовомъ противъ ТурокЪ и ТатаръЪ.

1170. Князь ѲедорЪ Алексѣевичь.

1171. Князь МихаилЪ Алексѣевичь, въ Стольникахъ показанЪ. ВЪ 1696 году ПоручикомЪ былЪ первой роты жильцовЪ въ походѣ подЪ Азовомъ противъ ТурокЪ и ТатаръЪ. ВЪ 1703 году двѣсти пятьдесятъ шестой Стольникъ въ начальныхЪ людяхЪ написанЪ.

У 1162 Князя Ивана Кузьмича:

1172. Князь ИванЪ Ивановичь. ВЪ 1697 году Марта 9 числа отправился съ ГосударемЪ при Великомъ посольствѣ въ разныя Европейскія Государства. ВЪ 1698 году Сентября 2 числа отданЪ въ Амстердамѣ на Ост-Индской дворъ корабельному дѣлу учиться.

1173. Князь ДавыдЪ Ивановичь.

У 1163 Князя Стефана Стефановича:

1174. Князь Макарій - Богданъ Стефановичъ.

У него:

26 Степень.

1175. Князь Никита Макарьевичъ.

1176. Князь Терентій Макарьевичъ. Въ 1708 году десятымъ въ Стряпчихъ показанъ.

КОРКОДИНЪ РОДЪ КНЯЗЕЙ.

19 Степень.

Вышеписанный 322 Князь Юрій Ивановичъ прозывался *Коркода*, и по немъ потомки его симъ врозаніемъ называлися.

У него:

20 Степень.

1177. Князь Иванъ Юрьевичъ. Въ 1514 году пріѣхалъ изъ Польши въ Россію, и въ жалованной ему Грамотѣ отъ Великаго Князя Василья Іоанновича пожалованъ и названъ онъ *Государевымъ слугою*. Въ 1540 году вторымъ Воеводою онъ былъ у снаряда въ походѣ подъ Колывань, а послѣ по взятьѣ сего города оставленъ въ немъ вторымъ же Воеводою.

У него:

21 Степень.

1178 Князь Семенъ Ивановичъ. Въ 1544 году Марта съ 1 числа первымъ Головою въ первомъ Сторожевомъ полку въ Казанскомъ луговою стороною походѣ. Въ 1559 году первымъ Головою при Бояринѣ Морозовѣ въ большомъ полку въ походѣ на Лифляндію, а Марта съ 11 числа первымъ же Головою присутѣ Князѣ Воротынскомъ въ большомъ полку въ походѣ противъ Крымцевъ. Въ 1560 году въ Январѣ мѣсяцѣ четвертымъ Головою при Бояринѣ Князѣ Шуйскомъ въ правой рукѣ войскъ въ походѣ къ Альвесту и инымъ порубежнымъ мѣстамъ, а по взятьѣ Алыста посланъ подъ Вильянъ вторымъ Головою при Бояринѣ Басмановѣ въ правой же рукѣ войскъ. Въ 1562 году вторымъ Воеводою въ Великихъ Лукахъ. Въ 1570 году вторымъ провожалъ изъ Смоленска до границъ ПольскихъОсловъ. Въ 1571 году вторымъ Воеводою въ Смоленскѣ годовалъ. Въ 1574 году съ весны первымъ Воеводою у снаряда въ большомъ полку въ Серпуховѣ. Въ 1575, 1576 годахъ первымъ Воеводою у обоза въ Калугѣ. Въ 1577 году Головою у надзиранія сторожей, а съ Апрѣля мѣсяца вторымъ Воеводою у снаряда въ походѣ на Лифляндію. Въ 1578, 1579 годахъ третьимъ осаднымъ Воеводою въ Куконосѣ, ошкуда ходилъ на помощь къ Линеварду противъ осаждающихъ сей городъ Лифляндцевъ. Въ 1580 году Сентября съ 1 числа первымъ Воеводою въ Орлѣ; Мая 23 числа указано ему сходиться за Окою у Святаго Антонія и быть Воеводою въ передовомъ полку съ Княземъ Лобановымъ. Въ 1581, 1582 годахъ былъ первымъ Воеводою въ Новосилѣ, на бою убитъ Татарами.

1179. Князь Иванъ Ивановичъ. Въ 1544 году Марта съ 1 числа вторымъ Головою въ первомъ Сторожевомъ полку въ Казанскомъ Волгою походѣ.

1180. Князь Михаилъ Ивановичъ. Въ 1544 году Марта съ 1 числа вторымъ Головою въ осьмомъ большомъ полку въ Казанскомъ Окою походѣ.

1181. Князь Никита Ивановичъ. Въ 1544 году сто девятнадцатымъ Головою въ Государевомъ полку и съ нимъ дѣ-

тей Боярскихъ сто осьмдесятъ осьмь человѣкъ въ Казанскомъ походѣ.

1182. Князь Григорій Ивановичь. Въ 1549 году седьмымъ Есауломъ въ Шведскомъ походѣ. Въ 1565, 1570, 1571 годахъ Воеводою на Пловѣ и Соловѣ для храненія отъ прихода Татаръ, и указано ему, когда сойдутся Украинскіе Воеводы, противъ непріятелей быть Воеводою въ большомъ полку съ Княземъ Голицынымъ. Въ 1572 году съ весны Воеводою въ Путимлѣ. Въ 1573 году съ весны Намѣстникомъ въ Рословлѣ. Въ 1575, 1576, 1577 годахъ вторымъ Воеводою въ Астраханѣ. Въ 1579 году посланъ при Сеяшовѣ дворѣ въ походъ на Лифляндію и присланъ къ Государю съ извѣстіемъ о разбитіи Лифляндцевъ. Въ 1580 году осаднымъ Воеводою въ Ладогѣ. Въ 1581 году сперва въ Новгородѣ въ числѣ Воеводъ, а послѣ въ Можайскѣ и въ походѣ подъ Могилевъ и Шкловъ вторымъ Воеводою Сторожеваго полку, по возвращеніи же изъ сего похода осьмымъ Воеводою въ Новгородѣ, а Іюля 13 числа посланъ по Литовскимъ вѣстямъ Вороничу помогать вторымъ Воеводою большаго полку, и при пришествіи Польскаго Короля ко Пскову отправленъ вторымъ Воеводою большаго же полку на помощь сему городу. Въ 1582 году указано ему, ежели Литовцы пойдутъ къ Новгороду для осады идти въ со Мшаги въ сей городъ въ посадъ и быть для вылазокъ. Въ 1583 году Поляками въ полонъ взятъ.

У 1178 Князя Семена Ивановича:

22 Степень.

1183. Князь Гавріилъ Семеновичь, въ Дворянахъ показанъ. Въ 1590 году въ Шведскомъ съ Государемъ походѣ былъ для разсылокъ. Въ 1591 году посланъ въ Нагаи вторымъ Посломъ. Въ 1592 году наряженъ въ Новгородъ, а оттуда въ походъ противъ Шведовъ письменнымъ Головою при Князѣ Хилковѣ, а послѣ Головою же при Князѣ Хворостинѣ въ Сторожевомъ полку въ походѣ подъ Выборгъ. Въ 1593 году Воеводою во Мценскѣ. Въ 1594 году Воеводою Сторожеваго полку въ Крапивнѣ. Въ 1595 году Августа 17 числа посланъ вторымъ Воеводою къ Нагайскимъ Посламъ. Въ 1596 году въ Пронскѣ, а въ 1597 году въ Рязскѣ первымъ Воеводою. Въ 1598 году вторымъ Воеводою въ Почепѣ, откуда взятъ въ Серпуховъ, а потомъ вторымъ Воеводою въ Черни; послѣ Іюня съ 29 числа Воеводою въ Орлѣ и велѣно ему сходиться въ Михайловѣ и быть Воеводою въ передовомъ полку съ Княземъ Ташевымъ. Въ 1599, 1600, 1601 годахъ сперва третьимъ, а послѣ вторымъ Воеводою въ Черниговѣ. Въ 1602 году вторымъ Воеводою въ Рязанѣ, и указано ему быть сходнымъ Воеводою въ большомъ полку Украинскихъ войскъ. Въ 1603 году третьимъ Воеводою на Смоленской заставѣ. Въ 1604 году Октября съ 17 числа первымъ Воеводою Сторожеваго полку въ Орлѣ, а послѣ бывъ Воеводою въ Черниговѣ, при пришествіи Самозванца къ сему городу преданъ жителями онаго въ руки сего злодѣя.

1184. Князь Федоръ Семеновичь. Въ 1616 году Января съ 24 числа Мая по 25 число 1620 года первымъ Воеводою въ Тюменѣ былъ.

1185. Князь Иванъ Семеновичь.

У 1182 Князя Григорья Ивановича:

1186. Князь СеменъГригорьевичь. ВЪ 1605 году первымъ Воеводою въ Рыльскѣ былъ.

У 1183 Князя Гавриды Семеновича:

23 Степень.

1187. Князь Яковъ Гавриловичь.

1188. Князь ДаніилъГавриловичь.

У 1185 Князя Ивана Семеновича:

1189. Князь МихаилъИвановичь, въ Стольникахъ показанъ. ВЪ 1650, 1651, 1652 годахъ Воеводою въ Кевролѣ и на Мезенѣ былъ.

У него:

24 Степень.

1190. Князь ИванъМихайловичь, показанъ въ Стольникахъ. ВЪ 1659 году Ноября 27 числа посланъ отъ Государя въ Новгородъ къ Боярину Князю Куракину, по Псковъ къ Стольнику Князю Хованскому и на Шведской съѣздъ къ Боярину Князю Прозоровскому съ извѣстіемъ о разбитіи подъ Вильною Гетмана Гасевскаго, и о полоненіи сего Гетмана и многихъ другихъ и о прочихъ дѣлахъ. ВЪ 1660 году Мая 8 числа четвертымъ былъ для ношенія питья Боярамъ за Государевымъ столомъ въ Грановитой Палатѣ при Грузинскомъ Царевичѣ Николаѣ. ВЪ 1682 году въ Окольничихъ показанъ; Января 12 числа шестдесятъ вторымъ въ Думѣ былъ и подписалъ Соборное Дѣяніе о уничтоженіи случаевъ и мѣстничества; при Царяхъ Іоаннѣ Алексѣевичѣ и Петрѣ Алексѣевичѣ пятдесятъ осьмымъ въ Боярахъ показанъ.

1191. Князь Алексѣй Михайловичь, въ Стольникахъ показанъ. ВЪ 1660 году Мая 8 числа вторымъ былъ для ставленья ѣствъ передъ Государемъ на столѣ въ Грановитой Палатѣ при Грузинскомъ Царевичѣ Николаѣ.

1192. Князь Андрей Михайловичь, въ Стряпчихъ показанъ. ВЪ 1660 году Мая 8 числа сороковымъ былъ для ставленья ѣствъ передъ Бояръ на Государевъ столъ въ Грановитой Палатѣ при Грузинскомъ Царевичѣ Николаѣ.

1193. Князь Федоръ Михайловичь, въ Стольникахъ показанъ. ВЪ 1687 году Апрѣля съ 30 числа двадцатымъ Заводчикомъ въ Крымскомъ походѣ былъ.

У 1191 Князя Алексѣя Михайловича:

25 Степень.

1194. Князь Петръ Алексѣевичь. ВЪ 1703 году сто тридцать четвертой Стольникъ въ начальныхъ людяхъ написанъ.

СЕЛОМИРСКІЙ РОДЪ КНЯЗЕЙ.

19 Степень.

Вышепоказанный 323 Князь Иванъ Дмитріевичь назывался *Шахъ Селомирскій*, а почему имѣлъ такое названіе, не извѣстно; но по немъ и потомки его *Князьями Селомирскими* именовалися.

У него:

20 Степень.

1195. Князь Юрій Ивановичь.

1196. Князь Федоръ Ивановичь.

1197. Князь Семенъ Ивановичь.

1198. Князь Иванъ Ивановичь.

У 1195 Князя Юрья Ивановича:

21 Степень.

1199. Василій Юрьевичь Татищевъ. Смотри подъ симъ.

ТАТИЩЕВЪ РОДЪ ДВОРЯНЪ.

Сей Василїй Юрьевичь по какой причинѣ бывъ *Княжескаго* произхожденїя, не назывался *Княземъ*, не извѣстно; но по немъ и потомки его сего названїя не имѣли никогда и не имѣютъ. Онъ бывъ въ Новгородѣ Намѣстникомъ, узналъ о измѣнническомъ заговорѣ и тайно увѣдомилъ объ ономъ Государя; а схвативъ Начальниковъ онаго, отослалъ ихъ въ Москву къ Государю, почему Государь и прозвалъ его *Татищь*, коимъ прозванїемъ по немъ потомки его стали называться и называются; а въ которыхъ годахъ онъ былъ въ Новгородѣ Намѣстникомъ и когда все сїе случилося, не показано.

У него:

22 Степень.

1200. Федоръ большой Васильевичь.
1201. Дмитрїй Васильевичь.
1202. Федоръ меньшой Васильевичь.

У 1200 Федора Васильевича:

1203. Григорїй большой Федоровичь.
1204. Федоръ Федоровичь, по прозванїю *Пята*.
1205. Григорїй меньшой Федоровичь.
1206. Степанъ Федоровичь.
1207. Матвѣй Федоровичь.

У 1201 Дмитрїя Васильевича:

1208. Иванъ Дмитрїевичь, по прозванїю *Усъ*, Боярской сынъ. Въ 1495 году Января 13 числа вторымъ посланъ въ Вильну съ Бояриномъ Княземъ Ряполовскимъ при дочерѣ Великаго Князя Іоанна Васильевича Княжнѣ Еленѣ Ивановнѣ для бракосочетанїя ея съ Александромъ Литовскимъ Великимъ Княземъ.

У 1202 Федора Васильевича:

1209. Яковъ Федоровичь, по прозванїю *Живой*.

У 1203 Григорья Федоровича:

24 Степень.

1210. Петръ Григорьевичь.
1211. Иванъ Григорьевичь, по прозванїю *Губастой*.

У 1205 Григорья Федоровича:

1212. Василїй Григорьевичь, по прозванїю *Мунтъ*.

У 1207 Матвѣя Федоровича:

1213. Афанасїй Матвѣевичь. Про него сказано только, что онъ служилъ по Новгороду.

1214. Иванъ Матвѣевичь. И о немъ только сказано то же, что служилъ онъ по Новгороду.

У 1208 Ивана Дмитрїевича:

1215. Василїй Ивановичь, по прозванїю *Заломай*. Въ 1551 году осьмьдесять пятымъ Есауломъ былъ въ походѣ къ Полотску.

1216. Иванъ Ивановичь, по прозванїю *Кекеа*, показанъ Ясельничимъ двоюроднаго брата Царя Іоанна Васильевича Князя Владимїра Андреевича. Въ 1547 году Іюня 21 числа въ большой пожаръ въ Москвѣ бывшей на площади бывъ захваченъ пламенемъ, сгорѣлъ.

У 1209 Якова Федоровича:

1217. Федоръ Яковлевичь, по прозванїю *Нагиба*.
1218. Григорїй Яковлевичь.
1219. Дмитрїй Яковлевичь. Про него сказано только, что онъ убитъ на бою съ Казанцами на рѣкѣ Свїягѣ, а въ которомъ году, не показано.
1220. Яковъ Яковлевичь, по прозванїю *Волкъ*.

У 1210 Петра Григорьевича:

25 Степень.

1221. Игнатій Петровичь. Въ 1556, 1557 годахъ первымъ Рындою съ письменнымъ Государевымъ сайдакомъ въ походахъ въ Серпуховѣ. Въ 1559 году Марта съ 11 числа вторымъ Рындою при Оружничемъ Салтыковѣ въ походѣ въ Тулу по Крымскимъ вѣстямъ. Въ 1576 году вторымъ Головою у надзиранія сторожей въ походѣ съ Государемъ въ Калугу. Въ 1577 году посланъ вторымъ Воеводою къ городу Голбину. Въ 1578 году отправленъ вторымъ Воеводою городъ Трекатъ занять, а послѣ велѣно ему идти съ нарядомъ къ городу Невчину; но тотъ вторымъ Воеводою передоваго полку подъ Кесью, напослѣдокъ вторымъ же Воеводою въ Сторожевомъ полку на берегу Оки. Въ 1579 году Головою у надзиранія сторожей въ Государевомъ полку въ походѣ на Лифляндію и противъ Подъскаго Короля. Въ 1580 году третьимъ Воеводою во Рже-Владимірѣ. Въ 1581 году въ бракосочетаніе Царя Іоанна Васильевича съ дѣвицею Марьею Федоровною Нагова въ поѣздѣ. Въ семъ же году пожалованъ въ Думные Дворяна и посланъ Воеводою въ Жуково. Въ 1582 году Мая 3 числа отправленъ вторымъ Воеводою передоваго полку въ Тесовъ для похода противъ Шведовъ. Въ 1583 году вторымъ Посломъ на съѣздѣ во Гдовѣ съ Шведскими Послами, съ коими заключили перемиріе на три года. Въ 1584 году Сентября съ 15 числа вторымъ Воеводою большаго полку въ Алексинѣ по Крымскимъ вѣстямъ; Октября 1 числа указано ему возвратиться въ Москву. Въ 1585 году вторымъ Воеводою большаго полку въ Серпуховѣ. Въ 1586 году названъ Муромскимъ Намѣстникомъ и посланъ Сентября 4 числа вторымъ Посломъ на Усть-Плюсы для съѣзда съ Шведскими Послами, откуда Октября 31 числа писалъ къ Государю, что съѣзду назначено было того Октября 25 число; но по несогласію ШведскихъОсловъ придти въ Россійскій шатеръ, въ оный день съѣзда не было; а наконецъ они на сіе согласились, и съѣздъ былъ того 31 числа; Ноября отъ 14 числа увѣдомлялъ Государя, что вторый разъ съѣзжались съ Шведскими Послами того Ноября 2 числа; того же Ноября 23 числа вторымъ назначенъ въ Думѣ быть въ походѣ съ Государемъ противъ Шведовъ; въ Іюлѣ мѣсяцѣ вторично отправленъ вторымъ Посломъ на рѣку Плюсу для съѣзда съ Шведскими Послами. Въ 1588 году двадцать третьимъ въ ближней Царской Думѣ; въ семъ же году первымъ встрѣчалъ на первой встрѣчѣ при представленіи Государю Цареградскаго Патріарха. Въ 1589 году вторымъ Воеводою въ Казанѣ годовалъ. Въ 1590 году бывъ въ войскахъ противъ Шведовъ, въ Маршѣ мѣсяцѣ подъ Нарвою перемиріе заключилъ съ Нарвскимъ Начальникомъ. Въ 1591 году посланъ въ Новгородъ Воеводою въ большой полкъ; въ семъ же году встрѣчалъ на первой встрѣчѣ при представленіи Государю ПольскихъОсловъ, а Мая 30 числа отправленъ въ Польшу вторымъ Посломъ для утвержденія перемиріа. Въ 1593 году вторымъ Судьею въ Судно-Владимірскомъ Приказѣ. Въ 1594 году посланъ вторымъ дѣлать засѣки третьей статьи. Въ 1596 году вторымъ надзиралъ первую засѣку. Въ 1597 гору отправленъ вторымъ въ Новгородъ и Псковъ съ денежнымъ жалованьемъ Дворянамъ и дѣтямъ

Боярскимъ; въ семъ же году у Государя за столомъ былъ съ Цесарскимъ Посломъ. Въ 1598 году въ Государевой Думѣ въ походѣ въ Серпуховѣ по Крымскимъ вѣстямъ. Въ 1600 году пожалованъ въ Казначеи; въ семъ же году являлъ Шведскому Королевичу Густаву Государевы дары. Въ 1601 году шестымъ съ Польскимъ, а въ 1602 году четвертымъ съ Датскими Послами въ отпѣтѣ былъ. Въ 1604 году умеръ.

1222. Петръ Петровичь.

У 1212 Василья Григорьевича:

1223. Григорій Васильевичь.
1224. Иванъ большой Васильевичь.
1225. Иванъ меньшой Васильевичь.
1226. Василій Васильевичь.

У 1213 Афанасья Матвѣевича:

1227. Лазарь Афанасьевичь.

У 1214 Ивана Матвѣевича:

1228. Григорій Ивановичь. О немъ сказано только, что онъ служилъ по Новгороду.

1229. Матвѣй Ивановичь. Въ 1582 году Мая съ 3 числа, и въ 1583, 1584 годахъ вторымъ Воеводою во Гдовѣ. Въ 1590, 1591 годахъ первымъ Воеводою во Мценскѣ.

1230. Афанасій Ивановичь. Въ 1593 году сперва въ земляномъ городѣ, а послѣ въ Вышгородѣ Иванъ Города вторымъ Головою.

1231. Иванъ Ивановичь. Въ 1581 году въ бракосочетаніе Царя Іоанна Васильевича съ дѣвицею Марьею Федоровною Нагова третьимъ бархаты до церкви стлалъ. Въ 1582 году Мая съ 3 числа, и въ 1583, 1584 годахъ осаднымъ Головою въ Изборскѣ былъ.

У 1217 Федора Яковлевича:

1232. Василій Федоровичь.
1233. Семенъ Федоровичь.
1234. Архипъ Федоровичь.

У 1220 Якова Яковлевича:

1235. Михаилъ Яковлевичь. Въ 1579, 1581 годахъ третьимъ Головою у постановленія сторожей третей стати въ походахъ противъ Польскаго Короля и на Лифляндію; въ семъ же году въ бракосочетаніе Царя Іоанна Васильевича съ дѣвицею Марьею Федоровною Нагова въ мыльнѣ съ Государемъ былъ.

У 1221 Игнатія Петровича:

26 Степень.

1236. Михаилъ Игнатьевичь. Въ 1581 году въ бракосочетаніе Царя Іоанна Васильевича съ дѣвицею Марьею Федоровною Нагова четвертымъ бархаты къ церкви и до поклѣша стлалъ. Въ 1590 году Головою для разсылокъ съ приказами въ походѣ съ Государемъ противъ Шведовъ. Въ 1591 году посланъ въ Польшу при Послахъ первымъ Дворяниномъ Посольства. Въ 1596 году пожалованъ въ Ясельничіе. Въ 1598 году въ походѣ съ Государемъ въ Серпуховѣ по Крымскимъ вѣстямъ. Въ 1599 году названъ Можайскимъ Намѣстникомъ и отправленъ къ Польскому Королю съ извѣстіемъ о кончинѣ Царя Федора Іоанновича и о избраніи на Всероссійскій Престолъ Царя Бориса Федоровича; въ Августѣ мѣсяцѣ посланъ во Всесвятское съ лошадьми и повозками на встрѣчу Шведскому Королевичу Густаву. Въ 1600 году пожалованъ въ Думные Дворяне. Въ 1605 году назначенъ вторымъ Посломъ къ Польскому Королю. Въ 1606 году Мая 17 числа бывъ участникомъ въ избавленіи вѣры и оте-

чества отъ самозванца Гришки Расстриги, и по избранiи на Всероссiйскiй Престолъ Царя Василья Iоанновича, посланъ отъ сего Государя въ Елецъ къ Боярамъ съ милостивымъ словомъ. Въ 1607 году вторымъ Воеводою посланъ въ Новгородъ съ Бояриномъ Княземъ Скопинымъ-Шуйскимъ. Въ 1609 году убитъ въ Новгородѣ бунтовщиками.

1237. Юрiй Игнатьевичь, въ Стольникахъ показанъ. Въ 1612 году былъ Воеводою въ Курскѣ, по четыренедѣльной осадѣ мужественнымъ сопротивленiемъ принудилъ Поляковъ отступить отъ сего города. Въ 1614, 1615, 1616 годахъ первымъ Воеводою въ томъ же городѣ, откуда посылалъ Головъ съ войсками противъ приходящихъ на Курскiя мѣста Нагайцевъ, коихъ разбили и выгнали, многихъ полонили и весь у нихъ бывшiй полонъ отбили. Въ 1617 году Iюня 8 и 27 числъ вторымъ смотрѣлъ въ кривой Государевъ столъ при Англинскомъ и Датскомъ Послахъ. Въ 1618 году посланъ отъ Государя въ Калугу къ Боярину Князю Пожарскому съ милостивымъ словомъ. Въ 1620 году Марта 25 числа смотрѣлъ въ кривой Государевъ столъ. Въ 1626 году вторымъ Воеводою въ Вязьмѣ былъ.

1238. Григорiй Игнатьевичь. Про него сказано только, что онъ умеръ и погребенъ въ Москвѣ въ Симоновѣ монастырѣ Февраля 6 числа 1620 года.

1239. Владимiръ Игнатьевичь, показанъ въ Стольникахъ и сказано только, что онъ Января 10 числа 1615 года умеръ въ Москвѣ и погребенъ въ Симоновѣ монастырѣ.

У 1227 Лазаря Афанасьевича:

1240. Степанъ Лазаревичь, въ Дворянахъ показанъ. Въ 1611 году Сентября 11 числа посланъ при Послахъ къ Польскому Королю, и возвратясь, въ 1612 году былъ въ войскахъ Стольникомъ Княземъ Пожарскимъ на избавленiе отечества отъ Поляковъ и измѣнниковъ собранныхъ, и посланъ изъ Ярославля отъ сего Князя въ Новгородъ съ Грамотами къ Новгородцамъ и Шведскому Генералу съ войскомъ тамо бывшему, о приглашенiи за едино быть противъ враговъ Россiи. Въ 1617 году въ Вязьмѣ, а въ 1625 году въ Теркахъ вторымъ Воеводою. Въ 1631 году объѣзжимъ въ Москвѣ въ Китаѣ городѣ былъ.

У 1228 Григорья Ивановича:

1241. Алексѣй Григорьевичь.

У 1234 Архипа Федоровича:

1242. Агафонъ Архиповичь, по прозванiю *Асанчюкъ*.

У 1235 Михайлы Яковлевича:

1243. Иванъ Михайловичь.

У 1237 Юрья Игнатьевича:

27 Степень.

1244. Михаилъ Юрьевичь, въ Стольникахъ показанъ. Въ 1648 году Января 16, 17, 18 числъ въ бракосочетанiе Царя Алексѣя Михайловича съ дѣвицею Марьею Ильиничною Милославскою пятымъ былъ для ношенiя пипь Боярамъ за Государевымъ столомъ въ Грановитой Палатѣ. Въ 1660 году Января 25 посланъ пятымъ въ Борисовъ на рѣку Березу; а въ 1662 году Февраля 18 числъ вторымъ въ Смоленскъ Дворяниномъ Посольства при Послѣ

Бояринѣ Князѣ Одоевскомъ для сѣзда съ Полѣскими Послами. Въ 1688 году въ Окольничихъ показанъ; Января съ 25 числа Декабря по 5 число 1691 года первымъ Воеводою на Двинѣ и 13 числа того же Декабря мѣсяца съ Двины въ Москву отправился; при Царяхъ Іоаннѣ Алексѣевичѣ и Петрѣ Алексѣевичѣ пятдесятъ третьимъ въ Боярахъ показанъ.

У 1240 Степана Лазаревича:

1245. Юрій Степановичь.

1246. Алексѣй – Богданъ Степановичь. Въ 1633 году Апрѣля съ 23 числа обѣзжимъ Головою для огней и береженья въ Москвѣ за Яузскими воротами.

1247. Михаилъ Степановичь, въ Стряпчихъ показанъ. Въ 1660 году Января 25 посланъ въ Борисовъ на рѣку Березу осьмымъ; а въ 1662 году Февраля 18 числъ въ Смоленскѣ девятымъ Дворяниномъ Посольства при послѣ Бояринѣ Князѣ Одоевскомъ для сѣзда съ Польскими Послами.

У 1241 Алексѣя Григорьевича:

1248. Иванъ Алексѣевичь.

1249. Петръ Алексѣевичь.

1250. Яковъ Алексѣевичь.

У 1242 Агафона Архиповича:

1251. Павелъ Агафоновичь. О немъ сказано только, что онъ убитъ на бою подъ Москвою, а кѣмъ и въ которомъ году, не показано.

1252. Иванъ Агафоновичь. И о немъ то же сказано только, что онъ убитъ на бою подъ Москвою, но въ которомъ году и кѣмъ, не означено.

1253. Федоръ Агафоновичь.

1254. Юрій Агафоновичь.

У 1243 Ивана Михайловича:

1255. Иванъ Ивоновичь.

У 1244 Михайлы Юрьевича:

1256. Иванъ большой Михайловичь. При Царяхъ Іоаннѣ Алексѣевичѣ и Петрѣ Алексѣевичѣ въ Думныхъ Дворянахъ показанъ.

1257. Данїилъ Михайловичь, въ Стольникахъ показамъ. Въ 1688 году Января съ 25 числа Декабря по 5 число; 1691 года вторымъ Воеводою на Двинѣ, отнуда того же Декабря 15 числа въ Москву отправился. При Царяхъ Іоаннѣ Алексѣевичѣ и Петрѣ Алексѣевичѣ пятдесятъ четвертымъ Царя Іоанна Алексѣевича; а въ 1703 году девяносто пятымъ комнатнымъ Стольникомъ показанъ.

1258. Иванъ меньшой Михайловичь, въ Стольникахъ показанъ. Въ 1682 году Мая 1 числа осьмымъ дневалъ и ночевалъ съ Бояриномъ Княземъ Одоевскимъ въ Архангельскомъ Соборѣ у тѣла Царя Феодора Алексѣевича. При Царяхъ Іоаннѣ Алексѣевичѣ и Петрѣ Алексѣевичѣ пятдесятъ осьмымъ Царя Іоанна Алексѣевича, а въ 1703 году девяносто осьмымъ комнатнымъ Стольникомъ показанъ.

У 1245 Юрья Степановича:

1259. Иванъ Юрьевичь.

1260. Федоръ Юрьевичь.

У 1246 Алексѣя Степановича:

1261. Никита Алексѣевичь. Въ 1703 году четыреста двенадцатымъ въ Стольникахъ показанъ.

1262. Федоръ Алексѣевичь. Въ 1703 году пять сотъ шестидесятымъ въ Стольникахъ показанъ.

У 1247 Михайлы Степановича:

1263. Алексѣй Михайловичь, Постельничимъ показанъ Царя Іоанна Алексѣевича. Въ 1690 году съ Сентября мѣсяца первымъ въ мастерской сего Государя Палатѣ. Августа 24 числа при поставленіи Патріарха Адріана мѣсто для сего же Государя въ Успенскомъ Соборѣ ставилъ на устроенномъ степеномъ мѣстѣ. Въ 1703 году вторымъ въ Постельничихъ показанъ.

У 1249 Петра Алексѣевича:

1264. Василій Петровичь.

У 1253 Федора Агафоновича:

1265. Степанъ Федоровичь.

У 1254 Юрья Агафоновича:

1266. Андрей Юрьевичь.

1267. Иванъ Юрьевичь. Въ 1703 году третій Дворянинъ въ Новгородскомъ полку служащимъ показанъ.

У 1255 Ивана Ивановича:

1268. Яковъ Ивановичь. Въ 1654 году Мая съ 18 осьмнадцатымъ; въ 1655 году Марта съ 23 двадцать первымъ въ походахъ противъ Польскаго Короля. Въ 1656 году Іюня съ 20 числъ осьмнадцатымъ Головою у ставленья сторожей въ походѣ изъ Смоленска подъ Ригу противъ Шведскаго Короля.

У 1257 Данилы Михайловича:

29 Степень.

1269. Афанасій Даниловичь. Въ 1703 году сто тридцатымъ въ комнатныхъ Стольникахъ показанъ.

У 1261 Никиты Алексѣевича:

1270. Иванъ Никитичь. Въ 1703 году тысяча сто тридцать первымъ въ Стольникахъ показанъ.

1271. Василій Никитичь. Въ 1703 году тысяча сто тридцать вторымъ въ Стольникахъ показанъ.

У 1263 Алексѣя Михайловича:

1272. Венедиктъ Алексѣевичь. При Царяхъ Іоаннѣ Алексѣевичѣ и Петрѣ Алексѣевичѣ осьмьдесять пятымъ Царя Іоанна Алексѣевича; а въ 1703 году сто двадцатымъ комнатнымъ Стольникомъ показанъ.

У 1264 Василья Петровича:

1273. Степанъ Васильевичь. Въ 1703 году двадцать первый Стольникъ въ Новгородскомъ полку служащимъ показанъ.

У 1265 Степана Федоровича:

1274. Василій Степановичь.

1275. Алексѣй Степановичь. Въ 1703 году шестымъ въ отставныхъ Стольникахъ показанъ.

У 1266 Андрея Юрьевича:

1276. Прокофій Андреевичь. Въ 1703 году сто двадцать первымъ въ комнатныхъ Стольникахъ показанъ.

У 1268 Якова Ивановича:

1277. Борисъ Яковлевичь. Про него сказано только, что онъ убитъ на бою подъ Конотопомъ, а въ которомъ году, не показано.

1278. Михаилъ Яковлевичь.

1279. Федоръ Яковлевичь.

У сего:

30 Степень.

1280. Артемонъ Федоровичь. Въ 1703 году девять сотъ осьмьдесять осьмымъ въ Стольникахъ показанъ.

1281. Иванъ Федоровичь. Въ 1703 году пять сотъ шестьдесятъ девятый Стольникъ въ начальныхъ людяхъ написанъ.

ЖИЖЕМСКІИ РОДЪ КНЯЗЕЙ.

20 Степень.

Вышеозначенный 3/8 Князь Михаилъ Ивановичь назывался *Жижемскій*, и по немъ потомки его также назывались. Про него сказано, что онъ служилъ въ Радѣ и былъ конюшимъ у Польскаго Короля.

У него:

21 Степень.

1282. Князь Дмитрій Михайловичь. Надобно полагать, что онъ пріѣзжалъ изъ Польши въ Россію, и бывъ нѣкоторое время, отъѣзжалъ въ Литву, откуда паки возвратясь, остался уже навсегда въ Россіи; ибо показано, что въ 1492 году былъ онъ вторымъ Воеводою Сторожеваго полку въ походѣ къ Смоленску; а по томъ сказано, что въ Январѣ мѣсяцѣ 1509 года выѣхалъ онъ изъ Литвы служить къ Государю, и въ 1532 году оставленъ по роспускѣ большихъ Воеводъ первымъ Воеводою въ Тулѣ, гдѣ пробылъ и 1533 годъ за городомъ. Въ 1540 году сперва на Мещерѣ вторымъ, а послѣ во Владимірѣ вторымъ же Воеводою Сторожеваго полку. Въ 1541 году первымъ Воеводою на Мещерѣ. Въ 1544 году Намѣстникомъ и третьимъ Воеводою въ Костромѣ. Въ 1547 году Февраля 3 числа въ бракосочетаніе Царя Іоанна Васильевича съ дѣвицею Настасьею Романовною Юрьевою-Захарьина вторымъ вѣдалъ дѣтей Боярскихъ и шелъ за Царицыными саньми. Въ 1552 году съ Апрѣля мѣсяца третьимъ, а въ 1553 году вторымъ Воеводою въ Свіягскѣ годовалъ. Въ 1555 году въ Тулѣ и Дѣдиловѣ при строеніи городовъ. Въ 1556 году Воеводою при Царѣ Шихалѣѣ въ городѣ былъ.

1283. Князь Данїилъ Михайловичь. Про него сказано, что онъ служилъ въ Литвѣ и тамъ остался.

1284. Князь Василій Михайловичь. Въ 1509 году пріѣхалъ изъ Литвы. Въ 1532 году третьимъ Воеводою въ Карачевѣ на устьѣ Москвы рѣки, а по роспускѣ большихъ Воеводъ третьимъ же Воеводою въ Каширѣ. Въ 1547 году Февраля 3 числа въ бракосочетаніе Царя Іоанна Васильевича съ дѣвицею Настасьею Романовною Юрьевою-Захарьина у Царицына сголовья стоялъ. Въ 1548 году третьимъ Воеводою въ Костромѣ былъ.

1285. Князь Тимофей Михайловичь. Про него сказано только, что онъ въ Литвѣ служилъ и тамо остался.

У 1282 Князя Дмитрія Михайловича:

22 Степень.

1286. Князь Александръ Дмитріевичь, показанъ въ городовыхъ дѣтяхъ Боярскихъ. Въ 1547 году Февраля 3 числа въ бракосочетаніе Царя Іоанна Васильевича съ дѣвицею Настасьею Романовною Юрьевою-Захарьина седьмымъ для разсылокъ былъ при Бояринѣ Князѣ Глинскомъ. Въ 1551 году Октября 2 числа семьдесять вторымъ написанъ въ третью статью Московскихъ дѣтей Боярскихъ. Въ 1552 году въ Іюнѣ мѣсяцѣ посланъ изъ Свіягска въ войскахъ противъ возмутившихся Черемисъ и на бою съ ними при рѣкѣ Арѣ убитъ.

У 1283 Князя Данилы Михайловича:

1287. Князь Семенъ Даниловичь. Въ 1572 году Воеводою, а въ 1576 году Марта съ 25 числа и въ 1577, 1578 годахъ Намѣстникомъ и Воеводою въ Шацкѣ.

ВЪ 1579 году Декабря съ 5 числа Воеводою въ Новосилѣ. ВЪ 1580 году посланъ шестымъ Воеводою въ Торопецъ съ наказомъ о городовомъ дѣлѣ. ВЪ 1581, 1582 годахъ осаднымъ Воеводою въ Орлѣ.

У 1284 Князя Василья Михайловича:

1288. Князь Михаилъ Васильевичь, показанъ въ городовыхъ дѣтяхъ Боярскихъ. ВЪ 1543 году третьимъ Головою въ Обоянскѣ былъ. ВЪ 1547 году Февраля 3 числа въ бракосочетаніе Царя Іоанна Васильевича съ дѣвицею Настасьею Романовною Юрьевою-Захарьина осьмымъ для разсылокъ при Боярине Князѣ Глинскомъ. ВЪ 1551 году Сентября съ 27 числа посланъ въ седьмой рукѣ войскъ къ Полоцку, а Октября 2 числа триста семдесять седьмымъ написанъ во вторую статью Московскихъ дѣтей Боярскихъ. ВЪ 1557 году по роспускѣ большихъ Воеводъ во Мценскѣ Воеводой оставленъ. ВЪ 1558 году въ Карачевѣ первымъ Воеводою. ВЪ 1560 году вторымъ осаднымъ Воеводою въ Рыльскѣ, а по роспускѣ большихъ Воеводъ въ Новгородѣ Сиверскомъ Воеводою. ВЪ 1563 году въ Карачевѣ Воеводою. ВЪ 1564 году Апрѣля съ 1 вторымъ, а съ 27 числа четвертымъ Воеводою въ Брянскѣ; потомъ во второй росписи Сторожеваго полку, а по третьей лѣвой руки войскъ вторымъ Воеводою въ Калугѣ, и велѣно ему, ежели Литовцы пойдутъ къ Великимъ-Лукамъ или Полоцку, идти Воеводою въ той же рукѣ съ Бояриномъ Морозовымъ; въ семъ же году десятымъ сидѣлъ за столомъ при угощеніи Польскаго Посла у Боярина Князя Бѣльскаго. ВЪ 1565 году Марта съ 13 числа первымъ Воеводою въ Велижѣ годовалъ. ВЪ 1567 году съ Сентября мѣсяца вторымъ Воеводою лѣвой руки войскъ въ Каширѣ. ВЪ 1568 году третьимъ Воеводою въ Полоцкѣ годовалъ. ВЪ 1580 году первымъ Воеводою въ Велижѣ былъ.

ПОЛЕВЪ РОДЪ ДВОРЯНЪ.

20 Степень.

Вышепоказанный 329 АлександрЪ Борисовичь прозывался *Поле*, и по немъ потомки его также называлися; а хотя онъ и отъ *Княжескаго* рода произошелъ, но не извѣстно, по какой причинѣ *Княземъ* никогда не назывался, въ чемъ и потомки его послѣдовали ему. ВЪ 1391 году посланъ отъ Государя первымъ Посломъ къ Витовту Литовскому Великому Князю для испрошенія у него въ супружество Государю дочь его Княжну Софію, съ которою и пріѣхалъ въ Москву Декабря 1 числа того же года. ВЪ 1401 году отправленъ первымъ Воеводою войскъ къ Торжку, коимъ онъ и завладѣлъ.

У него:

21 Степень.

1289. Дмитрій Александровичь.

У сего:

22 Степень.

1290. ФедорЪ Дмитріевичь.

У сего:

23 Степень.

1291. Василій большой Федоровичь.

1292. Василій меньшой Федоровичь.

У 1291 Василья Федоровича:

24 Степень.

1293. ИванЪ большой Васильевичь, по прозванію *Берсень*, Боярской сынъ. ВЪ 1530

году посланъ въ Казань для приведенія Казанскаго Царя къ присягѣ въ вѣрности Россіи и отобранія отъ Казанцевъ огнестрѣльныхъ оружій. Въ 1531 году Посломъ въ Казанѣ пребывалъ.

1294. Иванъ меньшой Васильевичь. Въ 1543 году вторымъ Намѣстникомъ на Двинѣ былъ.

1295. Федоръ Васильевичь. Въ 1551 году Сентября съ 27 числа вторымъ Воеводою шестнадцатаго Сторожеваго полку въ походѣ къ Полотску.

У 1292 Василья Федоровича:

1296. Василій Васильевичь, по прозванію *Меньшикъ*. Въ 1532 году Воеводою въ Сторожевомъ полку въ походѣ изъ Чухломы за Татарами. Въ 1536 году убитъ на бою пришедшими въ Костромскія мѣста Казанцами.

У 1293 Ивана Васильевича:

25 Степень.

1297. Иванъ Ивановичь. Въ 1544 году въ Октябрѣ мѣсяцѣ Рындою былъ съ Государевою рогатиною въ походѣ къ Полотску.

1298. Михаилъ Ивановичь. Въ 1544 году въ Іюлѣ мѣсяцѣ Рындою былъ со вторымъ Государевымъ доспѣхомъ въ Казанскомъ походѣ.

У 1296 Василья Васильевича:

1299. Осипъ Васильевичь, въ Стольникахъ показанъ. Въ 1551 году двадцать четвертымъ Головою въ Государевомъ полку и съ нимъ дѣтей Боярскихъ сто семьдесятъ семь человѣкъ въ походѣ къ Полотску. Въ 1554 году переведенъ изъ Брянска въ Новгородъ-Сиверокой вторымъ Воеводою. Въ 1558 году третьимъ Воеводою въ Чебоксарахъ годовалъ. Въ 1560 году по завоеваніи Вильяна сперва вторымъ, а послѣ третьимъ Воеводою въ немъ оставленъ, откуда переведенъ въ Юрьевъ-Ливонскій первымъ Воеводою. Въ 1562 году приставомъ у Царя Семіона и Царевича Каибулы въ Великихъ Лукахъ былъ.

1300. Иванъ Васильевичь, въ Стольникахъ показанъ. Въ 1551 году двадцать пятымъ Есауломъ былъ въ походѣ къ Полотску.

1301. Владимиръ Васильевичь. Въ 1551 году Рындою съ Государевою рогатиною въ походѣ къ Полотску. Въ 1553 году бывъ въ войскахъ подъ Казанью, на бою Казанцами Октября 2 числа убитъ.

У 1299 Осипа Васильевича:

26 Степень.

1302. Григорій Осиповичь. Въ 1564 году посланъ отъ Государя, съ медами къ Крымскимъ Гонцамъ. Въ 1568 году съ Сентября 26 числа Рындою съ Государевою рогатиною въ походѣ въ Новгородъ и противъ Польскаго Короля, потомъ третьимъ Воеводою изъ Опричнины во Мценскѣ; откуда въ походѣ противъ Ташаръ вторымъ Воеводою въ большомъ полку, а послѣ первымъ Воеводою передоваго полку во Мценскѣ. Въ 1571 году Сентября съ 16 числа пятымъ Головою второй статьи въ походѣ съ Государемъ противъ Крымцевъ, изъ Александровской слободы къ Николѣ Зарайскому, въ Каширу, Коломну, Серпуховъ, и возвратно въ Слободу. Въ 1572 году въ Октябрѣ мѣсяцѣ въ бракосочетаніе Царя Іоанна Васильевича съ дѣвицею Марфою Васильевною Сабакиною вино въ склянницѣ въ церковь несъ.

1303. Иванъ Осиповичь, въ Стольникахъ показанъ. Въ 1581 году въ бракосочетаніе Царя Іоанна Васильевича съ дѣвицею Маріею Федоровною Нагова бархаты къ церквѣ и къ подклѣту сталъ. Въ 1587 году первымъ Воеводою въ Пронскѣ, оттуда сходнымъ Воеводою въ большомъ полку. Въ 1588 году вторымъ Воеводою Сторожеваго полку въ Михайловѣ. Въ 1590 году Головою для разсылокъ съ приказами въ Шведскомъ походѣ. Въ 1591 году Воеводою въ Михайловѣ; потомъ первымъ Воеводою въ Рязскѣ и сходнымъ Воеводою въ Сторожевомъ полку, а послѣ въ передовомъ подъ Москвою во время нашествія Крымцевъ къ сей Столицѣ, и Іюля 7 числа посланъ съ рѣчки Битцы первымъ Головою въ отрядѣ въ Рязанскія мѣста для чиненія поисковъ надъ бѣгущими изъ подъ Москвы Крымцами, и пожалованъ ему золотой. Въ 1592 году письменнымъ Головою при Князѣ Трубецкомъ въ передовомъ полку въ походѣ въ Новгородъ, а оттуда подъ Выборгъ противъ Шведовъ; по возвращеніи же изъ подъ Выборга сперва третьимъ, а послѣ вторымъ Воеводою въ Орѣшкѣ. Въ 1593 году первымъ Воеводою въ Михайловѣ, оттуда сходнымъ Воеводою въ передовомъ полку въ Тулѣ, а послѣ въ походѣ за Татарами, и въ 1594 году на Крымскихъ рубежахъ первымъ Воеводою Сторожеваго полку. Въ 1595 году первымъ Воеводою въ Ливнахъ, откуда ходилъ на полѣ на Осколъ въ Козину поляну; а въ Мартѣ мѣсяцѣ указано ему послать Дворянъ съ дѣтьми Боярскими и съ Козаками въ разъѣзды для храненія отъ Крымцевъ. Въ 1596 году первымъ при строеніи Курска, населяя его и уѣздъ онаго переведенцами изъ Мценска и Орла, и добровольно изъ другихъ городовъ приходящими. Въ 1598 году сперва вторымъ, а послѣ первымъ Воеводою въ Рязанѣ, откуда сходнымъ Воеводою въ Тулѣ съ Княземъ Ташевымъ въ большомъ полку. Въ 1599 году первымъ Воеводою въ Михайловѣ, а послѣ вторымъ Воеводою Сторожеваго полку въ Орлѣ. Въ 1600, 1601 годахъ вторымъ, а въ 1602, 1603 годахъ первымъ Воеводою во Псковѣ. Въ 1604 году въ Мартѣ мѣсяцѣ посланъ вторымъ Воеводою передоваго полку въ Шемаху на Кою, гдѣ на бою съ Дагестанцами, Кумыками и Торками убитъ.

У 1300 Ивана Васильевича:

1304. Богданъ Ивановичь. Въ 1570 году посланъ отъ Государя въ Александровой слободѣ съ пищьями Крымскихъ Гонцовъ подчивать. Въ 1584 году первымъ объѣзжимъ въ Москвѣ въ Китаѣ городѣ для храненія отъ пожаровъ. Въ 1586 году съ Сентября мѣсяца вторымъ Воеводою Сторожеваго полку въ Новгородѣ, потомъ вторымъ въ Дѣдиловѣ, а послѣ вторымъ же Воеводою передоваго полку Тульскихъ войскъ. Въ 1592 году письменнымъ Головою при Воеводѣ Очинѣ въ передовомъ полку въ походѣ въ Новгородъ, а оттуда подъ Выборгъ противъ Шведовъ. Въ 1593, 1594 годахъ Воеводою въ Бѣлой. Въ 1595, 1596 годахъ первымъ Воеводою въ Пелымѣ. Въ 1598 году съ Мая мѣсяца первымъ Воеводою Сторожеваго полку плавной рати на Окѣ противъ Крымцевъ; въ семъ же году вторымъ посланъ въ Новгородъ приводить къ присягѣ въ вѣрности Царю Борису Федоровичу. Въ 1599, 1600, 1601 годахъ Воеводою Сторожеваго полку въ Орлѣ и Украин-

скихъ войскъ. Въ 1602 году вторымъ Воеводою въ Борисовѣ. Въ 1605 году Воеводою въ Чебоксарахъ.

У 1303 Ивана Осиповича:

27 Степень.

1305. Алексѣй Ивановичь.

У 1304 Богдана Ивановича:

1306. Андрей Богдановичь. Въ 1604 году посланъ въ Пронскъ и Рязскъ войска осматривать. Въ 1605 году въ Стряпчихъ показанъ, вторымъ отправленъ въ Тулу противъ Разстриги Дворянъ собирать. Въ 1613 году смотрѣлъ въ кривой Государевъ столъ въ селѣ Вздвиженскомъ. Въ 1618 году вторымъ Воеводою въ Ельцѣ бывъ, Поляками въ полонъ взятъ, и сказано, что послѣ убитъ онъ на бою подъ Михайловымъ; но когда и какъ изъ полону освободился и въ которомъ году убитъ, не показано.

1307. Федоръ Богдановичь. Въ 1606 году Мая 8 числа въ свадьбу Гришки Разстриги и Маринки съ Окольничими передъ нимъ ходилъ и тридцатымъ мовникомъ въ банѣ съ нимъ былъ, и сказано, что онъ послѣ убитъ на бою подъ Москвою, а въ которомъ году, не показано.

У 1306 Андрея Богдановича:

28 Степень.

1308. Иванъ Андреевичь, въ Стольникахъ показанъ. Въ 1646 году Іюня съ 14 числа вторымъ Есауломъ въ походѣ съ Бояриномъ Княземъ Одоевскимъ изъ Ливенъ въ Бѣлгородъ. Въ 1648 году Января 16, 17, 18 числъ въ бракосочетаніе Царя Алексѣя Михайловича съ дѣвицею Марьею Ильиничною Милославскою седьмымъ былъ для ставленія ѣствъ передъ Государемъ на столъ въ Грановитой Палатѣ. Въ 1651 году Мая съ 9 числа Воеводою въ Вѣневѣ для храненія отъ прихода Крымцевъ и Нагайцевъ, а по вѣстямъ велѣно ему въ сходѣ быть въ Тулѣ съ Окольничимъ Княземъ Хворостинымъ. Въ 1654 году Ноября 20 числа посланъ въ Кострому Дворянъ дѣтей Боярскихъ новиковъ и недорослей на службу смотрѣть. Въ 1659 году Марта съ 22 числа первымъ полковымъ и осаднымъ Воеводою въ Тамбовѣ. Въ 1662 году Іюля 4 числа посланъ съ полкомъ въ Сѣвскъ вторымъ Воеводою противъ Крымцевъ. Въ 1663 году Января 12 числа указано ему быть первымъ полковымъ и осаднымъ Воеводою въ семъ же городѣ. Съ 1671 года первымъ Судьею въ Судно-Московскомъ Приказѣ.

У него:

29 Степень.

1309. Михаилъ Ивановичь.

У сего:

30 Степень.

1310. Федоръ Михайловичь. Въ 1703 году тысяча сто тридцать третьимъ въ Стольникахъ показанъ.

ЕРОПКИНЪ РОДЪ ДВОРЯНЪ.

20 Степень.

Вышеозначенный 330 Иванъ Евстафьевичь прозывался *Еропка*, и по немъ потомки его также прозываются. Не извѣстно, отъ чего не назывался онъ никогда *Княземъ*, хотя и былъ Княжескаго произхожденія, какъ выше показано, но и потомки его въ семъ ему послѣдовали. Въ 1345 году бывъ онъ Воеводою въ войскахъ на бою, Литовцами взятъ въ полонъ.

У него:

21 Степень.

1311. Афанасій Ивановичъ.

У сего:

22 Степень.

1312. Юрій Афанасьевичъ.

У сего:

23 Степень.

1313. Семенъ Юрьевичъ.
1314. Азарій Юрьевичъ.
1315. Григорій Юрьевичъ.

У 1313 Семена Юрьевича:

24 Степень.

1316. Иванъ Семеновичъ, по прозванію *Ощера*, въ Дворянахъ показанъ. Въ 1492, 1495 годахъ въ Новгородскихъ походахъ съ Государемъ былъ.

У 1314 Азарія Юрьевича:

1317. Дмитрій Азарьевичъ, по прозванію *Зворыка*, въ Дворянахъ показанъ. Въ 1492, 1495 годахъ въ Новгородскихъ походахъ съ Государемъ былъ.

1318. Степанъ Азарьевичъ, въ Дворянахъ показанъ. Въ 1492, 1495 годахъ въ Новгородскихъ походахъ съ Государемъ былъ.

1319. Игнатій Азарьевичъ. Про него сказано, что онъ постригся и въ монашествѣ назывался *Іоасимомъ*, а въ коморомъ году, не показано.

У 1316 Ивана Семеновича:

25 Степень.

1320. Андрей Ивановичъ. Въ 1550 году поддашнею былъ у Государева Рынды въ Казанскомъ походѣ. Въ 1551 году Октября 2 числа приспа сорокъ осьмымъ написанъ въ третью статью Московскихъ дѣтей Боярскихъ. Въ 1555 году поддашнею у Рынды Государева втораго копья въ походѣ въ Коломну и Тулу. Въ 1564 году Головою при Воеводѣ Юрьевѣ въ наряженныхъ по Крымскимъ вѣстямъ войскахъ. Въ 1565 году Мая 19 числа посланъ по Литовскимъ и Крымскимъ вѣстямъ изъ береговъ Оки вторымъ Головою при Боярынѣ Юрьевѣ въ правой рукѣ войскъ. Въ 1568 году вторымъ Воеводою въ Орлѣ былъ.

1321. Михаилъ Ивановичъ. Въ 1550 году поддашнею у Государева Рынды въ Коломенскомъ и Казанскомъ походахъ. Въ 1551 году Октября 2 числа приспа сорокъ девятымъ написанъ въ третью статью Московскихъ дѣтей Боярскихъ; въ семъ же году Головою въ шестномъ большомъ полку въ походѣ къ Полоцку. Въ 1573 году посланъ Воеводою въ большомъ полку изъ Арзамаза противъ бунтующихъ Черемисъ.

1322. Никита Ивановичъ. Въ 1550 году поддашнею у Государева Рынды въ Коломенскомъ и Казанскомъ походахъ. Въ 1551 году Октября 2 числа приспа пятидесятымъ написанъ въ третью статью Московскихъ дѣтей Боярскихъ; въ семъ же году четырнадцатымъ Заводчикомъ въ походѣ къ Полоцку. Въ 1570 году вторымъ приставомъ у Шведскихъ Пословъ. Въ 1573 году посланъ изъ Арзамаза съ Боярами и Воеводами противъ бунтующихъ Черемисъ.

1323. Григорій Ивановичъ. Въ 1549 году Головою въ пятнадцатомъ большомъ полку въ Шведскомъ походѣ.

У 1317 Дмитрія Азарьевича:

1324. Григорій Дмитріевичъ. Въ 1549 году въ Шведскомъ походѣ третьимъ въ

шестнадцатомъ Сторожевомъ полку, и въ 1551 году въ походѣ къ Полотску вторымъ Головою былъ въ лѣвой рукѣ войскъ.

1325. Евстафій Дмитріевичь. Въ 1544 году въ Казанскомъ Волгою походѣ въ шестомъ, и въ 1551 году въ походѣ къ Полотску въ пятнадцатомъ Сторожевомъ полку вторымъ Головою былъ.

У 1318 Степана Азарьевича:

1326. Федоръ Степановичь, въ Дворянахъ показанъ. Въ 1492 году въ Новгородскомъ походѣ съ Государемъ былъ. Въ 1507, 1508 годахъ въ походахъ изъ Дорогобужа на Литву и къ Смоленску Воеводою въ лѣвой рукѣ войскъ, и въ семъ же году Приставомъ у Князя Глинскаго.

1327. Михаилъ Степановичь, по прозванію *Клепикъ*, въ Дворянахъ показанъ. Въ 1492 году посланъ вторымъ Посломъ къ Римскому Королю, отъ котораго въ Іюлѣ мѣсяцѣ 1493 года возвратился. Въ 1494 году въ Мартѣ мѣсяцѣ отправленъ третьимъ Посломъ къ Литовскому Великому Князю. Въ 1495 году Посломъ былъ на съѣздѣ на рѣкѣ Наровѣ съ Шведскими Послами. Въ 1496 году къ Литовскому Великому Князю Посломъ посланъ. Въ 1498 году вторымъ Воеводою въ Иванъ-Городѣ, и послѣ вторымъ Посломъ на съѣздѣ на рѣкѣ Наровѣ съ Лифляндскими Послами. Въ 1500 году Февраля 13 числа въ свадьбу дочери Великаго Князя Іоанна Васильевича Княжны Софьи Ивановны и Князя Василья Даниловича Холмскаго четырнадцатымъ за Княжнины санми шелъ. Въ 1503 году четвертымъ Посломъ посланъ къ Польскому Королю для утвержденія шестилѣтняго перемирія. Въ 1504 году отправленъ къ Царю Казанскому Посломъ, и въ 1505 году при начавшейся войнѣ посаженъ въ Казанѣ подъ стражу по повелѣнію Царя Магмета-Аминя; а въ 1506 году при заключеніи мира освобожденъ и возвратился въ Москву въ Сентябрѣ мѣсяцѣ 1507 года. Въ 1508 году въ Постельничіе, а въ 1509 году въ Окольничіе пожалованъ, и Ноября 26 числа посланъ третьимъ Посломъ къ Польскому Королю для подтвержденія заключеннаго мира, отъ коего въ Мартѣ мѣсяцѣ возвратился. Въ 1510 году двадцать вторымъ ѣздилъ съ Государемъ въ Новгородъ, Псковъ и обратно въ Москву. Въ 1513 году умеръ.

У 1320 Андрея Ивановича:

26 Степень.

1328. Федоръ Андреевичь. О немъ сказано только, что онъ убитъ на бою въ Сѣвскѣ, но въ которомъ году и съ кѣмъ бой былъ, не показано.

1329. Андрей Андреевичь.

У 1321 Михайлы Ивановича:

1330. Федоръ Михайловичь. Про него сказано только, что онъ убитъ на бою подъ Ругодѣвомъ, но въ которомъ году, не показано.

У 1322 Никиты Ивановича:

1331. Юрій Никитичь. О немъ сказано только, что онъ убитъ на бою въ Великихъ-Лукахъ, но въ которомъ году и съ кѣмъ бой былъ, не показано.

У 1323 Григорья Ивановича:

1332. Петръ Григорьевичь. О немъ сказано, что онъ убитъ на бою подъ Москвою, но съ кѣмъ былъ бой и въ которомъ году, не показано.

У 1324 Григорья Дмитріевича:

1333. Иванъ Григорьевичь. Въ 1544 году въ Казанскомъ походѣ сорокъ четвертымъ,

а въ 1551 году въ походѣ къ Полоцку сорокъ первымъ Завоеводчикомъ былъ.

У 1325 Евстафія Дмитрїевича:

1334. Григорій Евстафьевичь. Въ 1540 году въ Колыванскомъ походѣ тридцатымъ Становщикомъ, а въ 1544 году въ Казанскомъ Окою походѣ Головою былъ въ седьмой лѣвой рукѣ войскъ.

1335. Василій Евстафьевичь. Въ 1540 году въ Колыванскомъ походѣ, пятидесятъ шестымъ Завоеводчикомъ, а въ 1544 году въ Казанскомъ Волгою походѣ Головою былъ въ третьемъ Ертаульномъ полку.

У 1327 Михайлы Степановича:

1336. Иванъ Михайловичь. Въ 1534 году четвертымъ въ отвѣтѣ съ Цесарскими Послами былъ; а послѣ сказано, что онъ бывъ въ Казанскомъ походѣ, на бою подъ Казанью убитъ Казанцами, а въ которомъ году, не означено.

У 1328 Федора Андреевича:

27 Степень.

1337. Михаилъ Федоровичь, показанъ въ Серпейскихъ дѣтяхъ Боярскихъ. Въ 1589 году посланъ отъ Государя въ Дѣдиловъ къ Князю Ногтикову съ Грамотами о разпоряженіи Украинскихъ войскъ.

1338. Павелъ Федоровичь.

У 1329 Андрея Андреевича:

1339. Иванъ Андреевичь.

1340. Михаилъ Андреевичь.

1341. Федоръ Андреевичь. Въ 1603 году третьимъ Воеводою въ Бѣлевѣ. Въ 1605 году посланъ въ Орелъ Воеводою въ Сторожевой полкъ.

У 1330 Федора Михайловича:

1342. Иванъ Федоровичь. Въ 1632 году Марта съ 27 числа Приставомъ у Шведскаго Посла. Въ 1633 году въ Стольникахъ показанъ; Декабря 28 числа посланъ Воеводою въ Стародубъ, и въ Январѣ мѣсяцѣ взялъ сей городъ; а въ Мартѣ мѣсяцѣ приходящихъ и приступающихъ къ оному Литовцевъ побилъ и сто человѣкъ въ полонъ взялъ. Въ 1634 году посланъ при посольствѣ на съѣздъ близь Вязьмы съ Польскими Послами. Въ 1635 году Мая съ 24 числа Мая же по 24 число 1639 года Воеводою въ Верхотурьѣ. Въ 1640 году Марта съ 8 числа вторымъ, а въ 1641 году Сентября съ 18 числа первымъ Воеводою въ Веневѣ для храненія отъ прихода Крымцевъ и Нагайцевъ. Въ 1642, 1643 годахъ вторымъ Воеводою въ Вязьмѣ. Въ 1647 году Іюня съ 3 числа; въ 1651 году Мая съ 14 числа вторымъ ѣхалъ передъ Государемъ для становъ въ Троицо-Сергіевъ монастырь. Въ 1652 году Апрѣля съ 10 числа Воеводою въ Тамбовѣ для храненія отъ прихода Крымцевъ, а по вѣстямъ велѣно ему въ сходѣ быть въ Яблоновѣ съ Бояриномъ Княземъ Куракинымъ. Въ 1653 году вторымъ Воеводою въ Вязьмѣ. Въ 1654 году Мая съ 18 числа Головою десятой сотни жильцовъ и двадцать пятымъ Есауломъ въ Государевомъ полку въ походѣ противъ Польскаго Короля. Въ 1655 году Марта 17 числа въ Вязьмѣ пожалованъ въ Думные Дворяне, и Мая съ 24 числа Декабря по 2 число 1657 года вторымъ Воеводою въ Смоленскѣ, отъ куда въ оное число указано ему ѣхать въ Вязьму. Въ 1658 году Іюня съ 20 числа въ Государево отсутствіе въ село Покров-

ское четвертымъ оставленъ Москву вѣдать. Въ 1666 году умеръ.

У 1332 Петра Григорьевича:

1343. Федоръ Петровичъ. Въ 1603 году велѣно ему собирать подводы съ монастырей для съѣзда Датскаго Королевича; а послѣ сказано, что онъ убитъ на бою подъ Коноттопомъ, но въ которомъ году, не показано.

У 1335 Василья Евстафьевича:

1344. Иванъ Васильевичъ.

У 1337 Михайлы Федоровича:

28 Степень.

1345. Василій Михайловичъ. Въ 1649, 1650 годахъ Воеводою въ Воронежѣ. Въ 1656 году въ Стольникахъ показанъ; Мая съ 15 числа во время Государева похода противъ Шведскаго Короля оставленъ въ Москвѣ дворецкимъ при Царицѣ Марьѣ Ильиничнѣ. Въ 1657 году Января 19 числа пожалованъ въ Окольничіе и у Государя за столомъ былъ въ передней Палатѣ. Въ 1662, 1663, 1665, 1666, годахъ первымъ въ мастерской Палатѣ Царицы Марьи Ильиничны. Въ 1667 году умеръ.

1346. Владимиръ Михайловичъ, въ Стольникахъ показанъ. Въ 1663 году Апрѣля 5 числа пожалованъ въ *Комнату*, то есть въ комнатные Стольники.

У 1338 Павла Федоровича:

1347. Алексѣй Павловичъ, въ Стольникахъ показанъ. Въ 1648 году Января 16, 17, 18 числъ въ бракосочетаніе Царя Алексѣя Михайловича съ дѣвицею Марьею Ильиничною Милославскою девятымъ былъ для ставленья ествъ передъ Бояръ на Государевъ кривой столъ въ Грановитой Палатѣ. Въ 1655 году Іюля 31 числа пріѣхалъ къ Государю въ станъ въ деревню Крапивну за пятдесятъ верстъ отъ Вильны отъ Стольника Князя Черкаскаго съ извѣстіемъ о разбитіи Гетмановъ Радзивила и Гасѣвскаго и о взятьѣ Вильны. Въ 1657 году Воеводою въ Вологдѣ. Въ 1682 году Мая 16 числа первымъ дневалъ и ночевалъ съ Бояриномъ Княземъ Урусовымъ въ Архангельскомъ Соборѣ у шѣла Царя Феодора Алексѣевича.

У 1339 Ивана Андреевича:

1348. Михаилъ Ивановичъ, въ Стольникахъ показанъ. Въ 1682 году Мая 16 числа вторымъ дневалъ и ночевалъ съ Бояриномъ Княземъ Урусовымъ въ Архангельскомъ Соборѣ у шѣла Царя Феодора Алексѣевича.

1349. Иванъ большой Ивановичъ. Въ 1703 году сто двенадцатымъ въ отставныхъ Стольникахъ показанъ.

1350. Иванъ меньшой Ивановичъ.

У 1340 Михайлы Андреевича:

1351. Федоръ Михайловичъ, въ Стольникахъ показанъ. Въ 1648 году Января 16 числа въ бракосочетаніе Царя Алексѣя Михайловича съ дѣвицею Марьею Ильиничною Милославскою четвертымъ пути устилалъ.

У 1342 Ивана Федоровича:

1352. Моисей Ивановичъ. Въ 1654 году Мая съ 18 числа Головою первой сотни Астраханскихъ Мурзъ и Татаръ въ Государевомъ полку въ походѣ противъ Польскаго Короля; Августа 1 числа посланъ съ своею сотнею изъ стана изъ подъ Смоленска съ Дѣвичей горы подъ Дубровну съ Стольникомъ Княземъ Куракинымъ и Окольничимъ Княземъ Львовымъ; Августа 17 числа

велѣно ему изъ подъ Дубровны идти съ своею сотнею подъ Кричевъ къ Стольнику Шереметеву. Въ 1655 году Марта съ 22 числа вторымъ Воеводою у горскихъ Черкесъ и Астраханскихъ Татаръ въ походѣ противъ Польскаго Короля; Іюля 16 числа велѣно ему быть въ Ершаульномъ полку Головою у Ашемарскихъ Дворянъ. Въ 1656 году Іюня съ 20 числа Головою у Патріаршихъ Дворянъ въ Государевомъ полку въ походѣ изъ Смоленска подъ Ригу противъ Шведскаго Короля; наконецъ сказано, что онъ убитъ на бою подъ Конотопомъ, а въ которомъ году, не показано.

1353. Аѳтамонъ Ивановичь. Въ 1649 году Мая съ 9 числа Воеводою въ вольномъ, а по вѣстямъ велѣно ему въ сходѣ быть въ Бѣлгородѣ съ Стольникомъ Княземъ Пронскимъ. Въ 1650 году Воеводою въ Карповѣ, и велѣно ему въ сходѣ быть въ Бѣлгородѣ съ Бояриномъ Княземъ Рѣпнинымъ подъ его Бояриновою разправою. Въ 1653 году Воеводою въ Тамбовѣ. Въ 1655 году Марта съ 22 числа письменнымъ Головою у горскихъ Черкесъ и Астраханскихъ Татаръ въ походѣ съ Княземъ Черкаскимъ противъ Польскаго Короля; Августа 23 числа посланъ изъ Вильны на рѣку Березу городъ Борисовъ ставить. Въ 1656 году въ Стольникахъ показанъ; Сентября съ 27 числа Воеводою въ Борисовѣ. Въ 1658 году Іюня 20 числа Головою первой сотни Тульскихъ и Каширскихъ Дворянъ и дѣтей Боярскихъ, на встрѣчѣ за Земляянымъ городомъ Грузинскаго Царя Теймураза, а въ сотнѣ у него было семьдесятъ семь человѣкъ; и встрѣтя объѣхалъ и стоялъ съ своею сотнею въ проѣздѣ Царя сего на Николаевскомъ Крестцѣ. Въ 1660 году Мая 8 числа тридцать третьимъ былъ для ставленья ѣствъ передъ Государемъ на столѣ въ Грановитой Палатѣ при Грузинскомъ Царевичѣ Николаѣ. Въ 1663 году Іюля 13 числа посланъ въ Нижній-Ломовъ табунъ принимать, а принявъ, велѣно ему въ Москву идти; Августа съ 24 числа Воеводою въ Алатырѣ.

1354. Михаилъ Ивановичь.

У 1343 Пеша Федоровича:

1355. Афанасій Федоровичь.

1356. Борисъ большой Федоровичь. Въ 1703 году сорокъ первымъ въ Дворянахъ показанъ.

1357. Иванъ Федоровичь.

1358. Василій Федоровичь. Въ 1703 году двѣсте двадцать вторымъ въ Стряпчихъ показанъ.

1359. Борисъ меньшой Федоровичь. Въ 1703 году триста тридцать седьмымъ въ Стряпчихъ показанъ.

У 1344 Ивана Васильевича:

1360. Федоръ Ивановичь.

У 1346 Владимѣра Михайловича:

29 Степень.

1361. Афанасій Владимѣровичь, въ Стольникахъ показанъ. Въ 1682 году Мая 1 числа девятымъ дневалъ и ночевалъ съ Бояриномъ Княземъ Одоевскимъ въ Архангельскомъ Соборѣ у гроба Царя Ѳеодора Алексѣевича. Въ 1687 году Апрѣля съ 30 числа шестьдесять девятымъ Завоеводчикомъ былъ въ Крымскомъ походѣ.

1362. Михаилъ Владимѣровичь. Въ 1703 году пятьсотъ шестнадцатый Стольникъ въ начальныхъ людяхъ написанъ.

1363. ИванЪ Владимѣровичь. ВЪ 1703 году пятьсотъ семнадцатой СтольникЪ въ начальныхЪ людяхЪ написанЪ.

У 1347 Алексѣя Павловича:

1364. МатвѣйАлексѣевичь.
1365. ИванЪ Алексѣевичь.

У 1350 Ивана Ивановича:

1366. Алексѣй Ивановичь. ВЪ 1703 году присла пятьдесятъ второй СтольникЪ въ начальныхЪ людяхЪ написанЪ.
1367. МихаилЪ Ивановичь.
1368. Василій Ивановичь. ВЪ 1703 году четыреста осьмьдесятъ седьмой СтольникЪ въ начальныхЪ людяхЪ написанЪ.

У 1351 Федора Михайловича:

1369. ФедорЪ Федоровичь, въ СтольникахЪ показанЪ. Въ 1696 году осьмьдесятъ пятымЪ ЗавоеводчикомЪ въ походѣ подЪ АзовЪ прошивЪ ТурокЪ и ТатаръЪ.

У 1353 Автамона Ивановича:

1370. ИванЪ большой Автамоновичь.
1371. ЯковЪ Автамоновичь.
1372. ИванЪ меньшой Автамоновичь.

У 1356 Бориса Федоровича:

1373. ГерасимЪ Борисовичь.
1374. ИванЪ Борисовичь.

У 1358 Василья Федоровича:

1375. ИванЪ Васильевичь.

У 1360 Федора Ивановича:

1376. МихаилЪ Федоровичь.

У 1364 Матвѣя Алексѣевича:

30 Степень.

1377. Василій Матвѣевичь, въ СтольникахЪ показанЪ. Въ 1696 году тридцать четвертымЪ Есауломъ въ походѣ подЪ АзовомЪ прошивЪ ТурокЪ и ТатаръЪ.

1378. МихаилЪ Матвѣевичь. ВЪ 1703 году приста девятнадцатый СтольникЪ въ начальныхЪ людяхЪ написанЪ.

У 1369 Федора Федоровича:

1379. Дмитрій Федоровичь.

У 1376 Милайлы Федоровича:

1380. ВоинЪ Михайловичь.

У него:

31 Степень.

1381. ФедорЪ Воиновичь.
1382. ИванЪ Воиновичь.
1383. ЯковЪ Воиновичь.

У сего:

32 Степень.

1384. ИванЪ Яковлевичь.
1385. Василій Яковлевичь.
1386. Игнатій Яковлевичь.
1387. ПетрЪ Яковлевичь.

ЯРОСЛАВСКІЕ КНЯЗЬЯ.

13 Степень.

Вышепоказанный 297 КнязьФедорЪ Ростиславичь, по прозванію *Черной*, сперва имѣлЪ себѣ въ удѣлЪ *Можайскъ*; потомЪ женясь на дочерѣ Василья Васильевича, *Князя Ярославскаго*, Княжи Маріѣ Васильевнѣ, послѣдней въ родѣ *Ярославскихъ* Князей и единой наслѣдницѣ *Княжества Ярославскаго* получилЪ чрезЪ сіе супружество оное Княжество въ свое владѣніе; и хотя сія его супруга и сынЪ ошЪ нея рожденный умерли; но онЪ вступя во второй бракЪ съ Татарекою Княжною, дочерью знатнаго Нагайскаго владѣльца, силою которого былъ подкрѣпляемъ,

удержалъ за собою и за наслѣдниками своими *Ярославское Княжество*, почему онъ и потомки его Князьями Ярославскими и назывались. Въ 1279 году по смерти роднаго брата своего Князя Михайла Ростиславича получилъ онъ въ свое владѣніе и *Смоленское* Княжество. Въ 1299 году онъ умеръ, и церковь Грекороссійская почитаетъ его во *Святыхъ*; нетлѣнныя его Мощи почиваютъ *въ Ярославлѣ* въ Спаскомъ монастырѣ.

У него:

14 Степень.

1388. Князь МихаилъФедоровичь, родился отъ первой супруги Княгини Маріи Васильевны и умеръ въ малолѣтствѣ.

1389. Князь ДавыдъФедоровичь, княжилъ послѣ отца своего въ *Ярославлѣ* и умеръ въ 1321 году. Церковь причла его во *Святые*, и нетлѣнныя Мощи его почиваютъ въ одной гробницѣ со Святыми Мощами родителя его.

1390. Князь КонстантинъФедоровичь, по прозванію *Ученикъ*. Церковь почитаетъ его *Святымъ*, и нетлѣнныя мощи его почиваютъ въ одной ракѣ со Святыми мощами родителя и брата его.

У 1389 Князя Давыда Федоровича:

15 Степень.

1391. Князь Василій Давыдовичь, по прозванію *Грозный*, по смерти отца своего владѣлъ Ярославскимъ Княжествомъ и былъ въ Ордѣ. Въ 1345 году умеръ.

1392. Князь Михаилъ Давыдовичь *Мологскій. Смотри ниже.*

У 1391 Князя Василья Давыдовича:

16 Степень.

1393. Князь Василій Васильевичь, княжилъ въ Ярославлѣ послѣ отца своего, и въ 1375 году въ Тверскомъ походѣ съ Великимъ Княземъ Дмитріемъ Іоанновичемъ былъ.

1394. Князь Глѣбъ Васильевичь.

1395. Князь Романъ Васильевичь. Въ 1380 году Августа съ 28 числа въ числѣ Воеводъ былъ въ правой рукѣ войскъ въ походѣ съ Великимъ Княземъ Дмитріемъ Іоанновичемъ изъ Коломны противъ Мамая. Сказано, что онъ построилъ городъ *Романовъ*.

У 1393 Князя Василья Васильевича:

17 Степень.

1396. Князь Иванъ большой Васильевичь, умеръ въ 1428 году.

1397. Князь Федоръ Васильевичь, княжилъ въ Ярославлѣ.

1398. Князь Семенъ Васильевичь, по прозванію *Новленскій*. Прозваніе сіе имѣлъ по сему *Новленскому*, въ его владѣніи бывшему, но не оставилъ однако же для сего родоваго своего названія Князя *Ярославскаго*, а потому и сынъ его не *Новленскимъ*, но *Ярославскимъ* всегда назывался.

1399. Князь Дмитрій Васильевичь, прозывался *Заозерскій*, также по прозванію дѣда своего; но также не оставилъ для сего называться всегда *Ярославскимъ*, въ чемъ и двое изъ сыновей его ему послѣдовали, какъ показано сіе будетъ ниже.

1400. Князь Иванъ-Воинъ меньшой Васильевичь.

У 1394 Князя Глѣба Васильевича:

1401. Князь Иванъ Глѣбовичь.

1402. Князь Федоръ Глѣбовичь.

1403. Князь Константинъ Глѣбовичь *Шаховскій. Смотри ниже.*

У 1395 Князя Романа Васильевича:

1404. Князь ИванЪ Романовичъ, по прозванію *Неблагословенной Свистунъ*.

1405. Князь Дмитрій Романовичъ.
1406. Князь Василій Романовичъ.
1407. Князь Данїилъ Романовичъ.
1408. Князь Андрей большой Романовичъ. ВЪ 1380 году въ числѣ Воеводъ былъ въ правой рукѣ войскъ въ походѣ съ Великимъ Княземъ Дмитріемъ Іоанновичемъ изъ Коломны противъ Мамая.

1409. Князь Андрей меньшой Романовичъ.

У 1396 Князя Ивана Васильевича:

18 Степень.

1410. Князь РоманЪ Ивановичъ.
1411. Князь АлександрЪ Ивановичъ. ВЪ 1455 году бывъ посланъ отъ Великаго Князя Воеводою въ войскахъ на Казань, на бою на Арскомъ полѣ убитъ Казанцами.

1412. Князь Василій Ивановичъ.
1413. Князь ЯковЪ-Воинъ Ивановичъ. ВЪ 1455 году бывъ посланъ отъ Государя Воеводою, въ войскахъ на Казань на бою на Арскомъ полѣ Казанцами убитъ.

1414. Князь СеменЪ Васильевичъ *Курбскій*. *Смотри ниже.*

У 1397 Князя Федора Васильевича:

1415. Князь АлександрЪ Федоровичъ, владѣлъ Ярославскимъ Княжествомъ, но отъ него отошло оное подъ единодержавїе Великаго Князя. Въ 1471 году Апрѣля 17 числа умеръ.

У 1398 Князя Семена Васильевича:

1416. Князь Данїилъ Семеновичъ.

У 1399 Князя Дмитрія Васильевича:

1417. Князь ФедорЪ Дмитріевичъ.
1418. Князь Андрей Дмитріевичъ.
1419. Князь СеменЪ Дмитріевичъ *Кубенскій*. *Смотри ниже.*

У 1401 Князя Ивана Глѣбовича:

1420. Князь Василій Ивановичъ.
1421. Князь Михаилъ Ивановичъ.
1422. Князь ФедорЪ ИванЪ Ивановичъ.
1423. Князь РоманЪ Ивановичъ.

У 1402 Князя Федора Глѣбовича:

1424. Князь ФедорЪ Федоровичъ.
1425. Князь ИванЪ Федоровичъ *Засѣкинъ*. *Смотри ниже.*
1426. Князь СеменЪ Федоровичъ *Щетининъ*. *Смотри ниже.*

У 1404 Князя Ивана Романовича:

1427. Князь Андрей Ивановичъ *Шехонскій*. *Смотри ниже.*
1428. Князь ФедорЪ Ивановичъ *Мордкинъ*. *Смотри ниже.*

У 1405 Князя Дмитрія Романовича:

1429. Князь Василій Дмитріевичъ.
1430. Князь ИванЪ Дмитріевичъ *Дѣевъ*. *Смотри ниже.*

У 1406 Князя Василья Романовича:

1431. Князь Василій Васильевичъ.

У 1407 Князя Даниlы Романовича:

1432. Князь ЛевЪ Даниловичъ *Зубатовъ*. *Смотри ниже.*
1433. Князь Василій Даниловичъ *Уморскій*. *Смотри ниже.*

У 1410 Князя Романа Ивановича:

19 Степень.

1434. Князь ФедорЪ Романовичъ.
1435. Князь ПетрЪ Романовичъ.
1436. Князь СеменЪ Романовичъ. ВЪ 1469 году пожалованъ въ Бояра. ВЪ 1474

году первымъ Воеводою лѣвой руки войскъ въ походѣ противъ Казанскаго Царя. Въ 1475 году третьимъ въ Казанѣ для возведенія Царя Алегама на Казанской Престолъ. Въ 1487 году Апрѣля съ 24 числа первымъ Воеводою лѣвой руки войскъ въ походѣ на Казань, и перешедъ рѣку Свіягу, Казанцевъ разбили, Казань взяли, Царя и многихъ полонили. Въ 1493 году первымъ Воеводою Сторожеваго полку въ походѣ къ Великимъ-Лукамъ. Въ 1495 году въ Новгородскомъ походѣ съ Государемъ былъ. Въ 1496 году Воеводою передоваго полку въ походѣ подъ Выборгъ. Въ 1499 году посланъ весною первымъ Воеводою передоваго полку конной рати на помощь Казани противъ нападающихъ на Казанскія области Царевичей Алалыка и Урана, коихъ принудили отойти и начинающіяся въ Казанѣ неспокойствія утишили. Въ 1500 году послѣ боя на Вердошѣ посланъ въ Литву съ прибавочными войсками. Въ 1501 году въ Апрѣлѣ мѣсяцѣ въ походѣ изъ Новгорода на Литву, а въ Маѣ мѣсяцѣ первымъ Намѣстникомъ въ Новгородѣ, и послѣ первымъ Воеводою большаго полку въ походѣ съ сыномъ Великаго Князя Іоанна Васильевича Княземъ Васильемъ Іоанновичемъ противъ Нѣмцовъ. Въ 1502 году умеръ.

1437. Князь Левъ Романовичъ *Трерукова*. *Смотри ниже.*

У 1412 Князя Василья Ивановича:

1438. Князь Юрій Васильевичъ.

1439. Князь Федоръ Васильевичъ.

1440. Князь Данїилъ Васильевичъ. Въ 1469 году посланъ весною первымъ Воеводою войскъ къ Устюгу, а оттуда велѣно ему идти на Казань, куда пришедъ, Казанцевъ въ Маѣ и Іюнѣ мѣсяцахъ подъ самою Казанью и на Волгѣ разбили въ трехъ бояхъ.

1441. Князь Василій Васильевичъ *Шестуновъ*. *Смотри ниже.*

У 1415 Князя Александра Федоровича:

1442. Князь Данїилъ Александровичъ *Пѣнковъ*. *Смотри ниже.*

У 1416 Князя Данилы Семеновича:

1443. Князь Иванъ Даниловичъ *Юхотскій*. *Смотри ниже.*

У 1434 Князя Федора Романовича:

20 Степень.

1444. Князь Василій Федоровичъ, по прозванію *Мамонъ*.

1445. Князь Федоръ Федоровичъ *Алабышевъ*. *Смотри ниже.*

1446. Князь Александръ Федоровичъ *Аленкинъ*. *Смотри ниже.*

У 1436 Князя Семена Романовича:

1447. Князь Петръ Семеновичъ, по прозванію *Кривой*. Въ 1507 году Воеводою Сторожеваго полку въ походѣ подъ Смоленскомъ. Въ 1512 году по отшествіи Татаръ шестымъ Воеводою въ большомъ полку на Угрѣ и на Упѣ. Въ 1514 году первымъ Воеводою Сторожеваго полку во второмъ Государевомъ къ Смоленску походѣ. Въ 1529, 1530 годахъ вторымъ Намѣстникомъ въ Вязьмѣ.

1448. Князь Иванъ Семеновичъ, по прозванію *Семейка*. Въ 1513 году вторымъ Воеводою передоваго полку въ Тулѣ, а оттуда взятъ для Государева къ Смоленску похода. Въ 1514 году первымъ Воеводою лѣвой руки войскъ

въ походѣ подъ Смоленскомъ и убитъ подъ Оршаю на бою съ Поляками и Литовцами.

1449. Князь Константинъ Семеновичь *Сѣсѣевъ. Смотри ниже.*

У 1440 Князя Даниды Васильевича:

1450. Князь Давыдъ Даниловичь, по прозванію *Хромой* Въ 1492 году Воеводою правой руки войскъ въ походѣ на Сиверскъ. Въ 1505 году вторымъ Намѣстникомъ въ Дмитровѣ. Въ 1506 году вторымъ Воеводою передоваго полку въ походѣ къ Казани. Въ 1507 году третьимъ Воеводою правой руки войскъ въ Литовскомъ съ Княземъ Стародубскимъ походѣ. Въ 1508 году вторымъ Воеводою правой руки войскъ въ походѣ пропивъ Литовцевъ. Въ 1509 году вторымъ Воеводою передоваго полку въ Казанскомъ походѣ. Въ 1512 году третьимъ Воеводою правой руки войскъ на Угрѣ по Крымскимъ вѣстямъ. Въ 1513 году изъ Дорогобужа, и въ 1514 году во второмъ Государевомъ къ Смоленску походѣ третьимъ Воеводою правой руки войскъ, и сказано, что онъ былъ въ Боярахъ у роднаго брата Великаго Князя Василья Іоанновича у Князя Юрья Ивановича.

У 1447 Князя Петра Семеновича:

21 Степень.

1451. Князь Иванъ Петровичь. Въ 1543 году первымъ Воеводою лѣвой руки войскъ во Владимірѣ. Въ 1544 году первымъ Воеводою передоваго полку въ Калугѣ. Въ 1556 году первымъ Воеводою въ Васклѣ городѣ былъ.

1452. Князь Борисъ Петровичь. Про него сказано только, что онъ въ 1552 году убитъ на бою на Солдогѣ Казанцами.

15 Степень.

Показанной 1392 Князь Михаилъ Давыдовичь имѣлъ удѣлъ свой на *Мологѣ*, а потому какъ онъ, такъ и потомки его *Мологскими Князьями* называлися.

У него:

16 Степень.

1453 Князь Иванъ Михайловичь.

1454. Князь Левъ Михайловичь.

1455. Князь Федоръ Михайловичь.

У 1453 Князя Ивана Михайловича:

17 Степень.

1456. Князь Федоръ Ивановичь *Ушатовъ. Смотри ниже.*

1457. Князь Глѣбъ Ивановичь *Шуморовскій. Смотри ниже.*

У 1454 Князя Льва Михайловича:

1458. Князь Андрей Львовичь *Дуловъ. Смотри ниже.*

У 1455 Князя Федора Михайловича:

1459. Князь Василій Федоровичь.

1460. Князь Дмитрій Федоровичь, по прозванію *Пермина.*

1461. Князь Иванъ Федоровичь *Прозоровскій. Смотри ниже.*

1462. Князь Семенъ Федоровичь *Ситскій. Смотри ниже.*

У 1459 Князя Василья Федоровича:

18 Степень.

1463. Князь Дмитрій Васильевичь, прозывался *Слѣпой.*

У 1460 Князя Дмитрія Федоровича:

1464. Князь Петръ Дмитріевичь.

У него:

19 Степень.

1465. Князь Игнатій Петровичъ.

1466. Князь Борисъ Петровичъ, въ дѣтяхъ Боярскихъ показанъ. Въ 1495 году Января 13 числа седьмымъ посланъ въ Вильну съ Боярами при дочери Великаго Князя Іоанна Васильевича Княжнѣ Еленѣ Ивановнѣ, для бракосочетанія ея съ Александромъ Литовскимъ Великимъ Княземъ. Въ 1502 году первымъ Намѣстникомъ въ Городцѣ былъ.

У него:

20 Степень.

1467. Князь Иванъ большой Борисовичъ, по прозванію *Подсумокъ*.

1468. Князь Андрей-Авдей Борисовичъ.

1469. Князь Иванъ меньшой Борисовичъ, по прозванію *Шахъ*.

У 1468 Князя Андрея Борисовича:

21 Степень.

1470. Князь Василій Андреевичъ.

УШАТОВЪ РОДЪ КНЯЗЕЙ.

17 Степень.

Показанный 1456 Князь Федоръ Ивановичъ прозывался *Ушатъ*, и по немъ потомки его симъ же прозваніемъ назывались.

У него:

18 Степень.

1471. Князь Василій Федоровичъ. Въ 1509 году посланъ изъ Вязьмы въ Дорогобужъ. Въ 1513 году вторымъ Воеводою лѣвой руки войскъ въ походѣ съ Государемъ къ Смоленску. Въ 1519 году первымъ Воеводою на Мещерѣ. Въ 1525 году первымъ Воеводою лѣвой руки судовой рати въ Казанскомъ походѣ. Въ 1527 году въ числѣ прибавочныхъ Воеводъ на берегу Оки.

1472. Князь Константинъ Федоровичъ, въ Дворянахъ показанъ. Въ 1492 году вторымъ Воеводою Сторожеваго полку, а послѣ третьимъ Воеводою передоваго полку въ походѣ на Сиверскъ; въ семъ же году и въ 1495 году въ Новгородскихъ походахъ съ Государемъ былъ. Въ 1500 году посланъ отъ Государя къ Князю Щенятеву съ приказомъ о мѣстничествѣ его. Въ 1502 году четвертымъ Воеводою Сторожеваго полку въ Смоленскомъ походѣ. Въ 1504 году Воеводою въ Иванъ-городѣ, и чрезъ него доставлены Грамоты отъ Цесаря и Короля Гишпанскаго къ Государю и отъ Государя къ нимъ отвѣтныя. Въ 1505, 1506 годахъ первымъ Намѣстникомъ въ Дмитровѣ, и въ семъ же году въ Окольничіе пожалованъ. Въ 1507 году вторымъ Воеводою въ Калугѣ и по росписи по полкамъ Воеводою передоваго полку; а въ походѣ въ Стародубъ на Литву вторымъ Воеводою Сторожеваго полку; потомъ посланъ вторымъ Воеводою войскъ пропивъ Ташаръ набѣгъ на Одоевскія и Бѣлевскія мѣста учинившихъ, коихъ нагналъ, Августа 9 числа близъ Оки разбили и гнали до рѣчки Рыбницы. Въ 1508 году вторымъ Воеводою Сторожеваго полку въ походѣ на Литву. Въ 1509 году посланъ изъ Москвы въ Вязьму, и по взятьѣ Стародуба въ семъ городѣ третьимъ Воеводою передоваго полку. Въ 1512 году вторымъ Воеводою лѣвой руки войскъ на Угрѣ пропивъ Крымцевъ. Въ 1513 году сперва правой руки Воеводою, потомъ третьимъ Воеводою передоваго полку на Угрѣ же, а послѣ четвертымъ Воеводою Сторожеваго полку въ Смолен-

скомъ походѣ. Въ 1515 году сперва Сторожеваго, потомъ большаго на Вошанѣ, а послѣ въ Тулѣ того же полку вторымъ Воеводою правой руки войскъ на Сурѣ для храненія отъ Казанцевъ. Въ 1522 году умеръ.

1473. Князь Иванъ большой Федоровичъ, по прозванію *Лапунъ*. Въ 1492 году четвертымъ Воеводою правой руки войскъ былъ, а гдѣ, не сказано. Въ 1494 году вторымъ Воеводою лѣвой руки войскъ на бою подъ Оршаю. Въ 1495 году Января 13 числа третьимъ посланъ въ Вильну съ Боярами при дочерѣ Великаго Князя Іоанна Васильевича Княжнѣ Еленѣ Ивановнѣ для бракосочетанія ея съ Александромъ Литовскимъ Великимъ Княземъ. Въ 1496 году отправленъ первымъ Воеводою войскъ на Каяны, куда ходилъ съ Двины моремъ и чрезъ Мурманской носъ, гдѣ получилъ много добычи, учиня великія раззоренія по рѣкамъ Полнѣ, Торновы и Снѣжны. Въ 1502, 1503 годахъ Воеводою передоваго полку въ походѣ изъ Ржева на Литву. Въ 1509 году посланъ на помощь Дорогобужу противъ Литовцевъ, и послѣ въ семъ городѣ четвертымъ Воеводою правой руки войскъ. Въ 1510 году Воеводою передоваго полку Украинскихъ войскъ. Въ 1512 году Воеводою того же полку въ походѣ противъ Крымцевъ и съ Угры ходилъ за ними первымъ, а по опшествіи ихъ вторымъ Воеводою лѣвой руки войскъ на Угрѣ и на Упѣ. Въ 1513 году посланъ въ Стародубъ первымъ Воеводою. Въ 1516 году первымъ Воеводою передоваго полку въ походѣ изъ Вѣлой на Литву. Въ 1519, 1520 годахъ первымъ Воеводою въ Казанскихъ походахъ. Въ 1522 году пожалованъ въ Окольничіе и въ Коломенскомъ съ Государемъ противъ Крымцевъ походѣ былъ. Въ 1524 году умеръ.

1474. Князь Иванъ меньшой Федоровичъ, по прозванію *Бородатой*, въ дѣтяхъ Боярскихъ показанъ. Въ 1495 году Янгаря 13 числа четвертымъ посланъ въ Вильну съ Боярами при дочерѣ Великаго Князя Іоанна Васильевича Княжнѣ Еленѣ Ивановнѣ, для бракосочетанія ея съ Александромъ Литовскимъ Великимъ Княземъ. Въ 1502 году первымъ Намѣстникомъ въ Торжкѣ. Въ 1503 году Воеводою передоваго полку въ походѣ изъ Ржева на Лифляндію. Въ 1509 году посланъ изъ Москвы въ Вязьму четвертымъ Воеводою правой руки войскъ. Въ 1512 году Воеводою передоваго полку въ походѣ на Литву. Въ 1513 году сперва лѣвой руки, а послѣ правой руки въ Смоленскомъ походѣ. Въ 1514 году при взятьѣ сего города третьимъ Воеводою. Въ 1520 году вторымъ Воеводою лѣвой руки войскъ въ Тулѣ.

1475. Князь Юрій Федоровичъ. Въ 1520 году четвертымъ Воеводою въ Серпуховѣ. Въ 1522 году первымъ Воеводою лѣвой руки войскъ въ походѣ за Крымцами, и сказано, что онъ убитъ на бою подъ Казанью, а въ которомъ году, не показано.

1476. Князь Петръ Федоровичъ. Въ 1491 году посланъ вторымъ Воеводою войскъ на Югорскую землю и на Вогуличей. Въ 1496 году весною отправленъ вторымъ же Воеводою войскъ на Каяны, куда ходили съ Двины моремъ и чрезъ Мурманской носъ, и гдѣ учиня великія раззоренія по рѣкамъ Полнѣ, Торновѣ и Снѣжнѣ, получили много добычи. Въ 1499, 1500 годахъ

вторымъ Воеводою войскъ; а въ 1501 году первымъ Воеводою передовыхъ войскъ въ походахъ на Югорскую землю на Вогуличей, куда шедъ рѣками, прибылъ къ Пинѣжскому Волочку, гдѣ соединяся съ Двинянами, Важанами и Пинѣжанами, пошелъ Іюля 20 числа рѣкою Колодою, ошкуда съ Оленьяго брода ходилъ многими рѣками, и наконецъ рѣкою Печорою дошелъ до Успенша города, который укрѣпя деревянною стѣною, ожидалъ прихода другихъ Воевод; а Ноября 21 числа 1502 года пошедъ отсюда, пришли къ Великому Югорскому камню, чрезъ которой проходя узкимъ проходомъ, нашли тутъ Самоядъ въ большомъ числѣ, изъ коихъ пятьдесятъ человѣкъ убили и двѣстѣ оленей въ добычу взяли, посадѣ сего пришли къ городку Лянину, при рѣкѣ Сигвѣ лежащему, и тутъ поразивъ Югорскихъ Князей, городокъ сей взяли; потомъ ѣздили по окольнымъ мѣстамъ на оленяхъ, а войско на собакахъ, и завоевали у Вогуличей и Остяковъ тридцать три городка; при чемъ въ полонъ взяли тысячу девять человѣкъ лучшихъ людей и пятьдесятъ Князьковъ, съ коими по щастливомъ во всемъ успѣхѣ весною въ Москву возвратились.

У 1471 Князя Василья Федоровича:

19 Степень.

1477. Князь Юрій большой Васильевичь. Въ 1519 году первымъ Воеводою въ Тулѣ. Въ 1520 году въ Серпуховѣ пятымъ, а въ 1521 году въ Нижнемъ шестымъ Воеводою. Въ 1524 году первымъ Воеводою лѣвой руки судовой рати въ Казанскомъ съ Царемъ Шихалѣемъ походѣ. Въ 1527 году седьмымъ Воеводою въ Коломнѣ, ошкуда велѣно ему идти въ Нижней, гдѣ въ 1528 году сперва четвертымъ, потомъ пятымъ Воеводою былъ. Въ 1529 году Воеводою передоваго полку конной рати въ Казанскомъ походѣ, а послѣ четвертымъ Воеводою на берегу Оки. Въ 1531 году вторымъ Воеводою на Сѣнкинѣ, а въ 1532 году подъ Хотяинцовымъ. Въ 1533 году при нашествіи Ислама Хана въ Коломну посланъ. Въ 1536 году четвертымъ Воеводою въ Молвятицахъ былъ.

1478. Князь Василій Васильевичь, по прозванію *Чулокъ*. Въ 1507 году вторымъ Воеводою Сторожеваго полку въ походѣ изъ Великихъ Лукъ противъ Литовцевъ. Въ 1508 году Воеводою Сторожеваго же полку на Мещерѣ. Въ 1513 году въ походѣ изъ Дорогобужа къ Смоленску. Въ 1514 году во второй Государевъ къ сему городу походъ вторымъ Воеводою лѣвой руки войскъ. Въ 1515 году въ Великихъ Лукахъ правой руки войскъ, а ошкуда въ походѣ къ Полоцку Сторожеваго полку вторымъ Воеводою. Въ 1516 году въ Великихъ Лукахъ вторымъ Воеводою лѣвой руки войскъ. Въ 1517 году первымъ Воеводою Сторожеваго полку на Мещерѣ, а на Толстикѣ Воеводою лѣвой руки войскъ. Въ 1519 году на Мещерѣ вторымъ Воеводою, а противъ Казанцевъ Воеводою Сторожеваго полку. Въ 1520 году Воеводою лѣвой руки войскъ въ походѣ изъ Новгорода къ Полоцку, а по перемѣнѣ Воевод пятымъ Воеводою на Мещерѣ и въ посланныхъ къ Казани войскахъ вторымъ Воеводою. Въ 1521 году Воеводою Сторожеваго полку на Толстикѣ. Въ 1522 году Воеводою лѣвой руки. Въ 1524 году Сторожеваго полку, и въ 1525 году лѣвой руки судовой рати вторымъ Воеводою въ Казанскихъ походахъ. Въ

1527 году осьмымъ Воеводою въ Коломнѣ, а отттуда велѣно ему идти въ Нижней. Въ 1529 году Воеводою Сторожеваго полку конной рати въ Казанскомъ походѣ, а по роспускѣ Воеводъ въ Нижнемъ, и послѣ стоялъ на берегу прошивъ Рословля пятымъ Воеводою. Въ 1531 году въ Іюлѣ мѣсяцѣ подъ Бочмановымъ на берегу вторымъ Воеводою. Въ 1533 году при нашествіи Саипъ-Гирея въ Коломну посланъ. Въ 1535 году въ Окольничіе пожалованъ. Въ 1536 году четвертымъ Воеводою въ Молвятицахъ. Въ 1537 году первымъ Воеводою на Мещерѣ и на Толшинкѣ. Въ 1538 году третьимъ Воеводою передоваго полку на берегу прошивъ Рословля. Въ 1539 году вторымъ Воеводою лѣвой руки войскъ въ Коломнѣ. Въ 1540 году вторымъ Воеводою правой руки войскъ на берегу Оки по Нагайскимъ вѣстямъ. Въ 1541 году вторымъ Воеводою Сторожеваго полку подъ Рословлемъ для храненія отъ прихода Крымцевъ, а потомъ въ Іюлѣ мѣсяцѣ на берегу Оки прошивъ Крымскаго Хана, котораго Августа 1 числа не допустили перейти рѣку сію и принудили отступить и выдти изъ Россійскихъ предѣловъ. Въ 1542 году сперва въ Алексинѣ Воеводою передоваго полку, а послѣ въ Коломнѣ вторымъ Воеводою правой руки войскъ. Въ 1543 году вторымъ встрѣчалъ Царя Шихалѣя. Въ 1544 году въ Бояра. Въ 1547 году въ Конюшіе пожалованъ, и въ 1549 году умеръ.

1479. Князь Иванъ Васильевичь, по прозванію *Третьякъ*. Въ 1524 году вторымъ, а въ 1526 году первымъ Воеводою Сторожеваго полку конной рати въ Казанскихъ походахъ. Въ 1549 году въ зимнемъ Шведскомъ походѣ былъ, а чемъ и въ какой должности, не сказано.

1480. Князь Борисъ Васильевичь. Въ 1526 году Сторожеваго полку судовой рати. Въ 1544 году четвертаго передоваго полку наго;ною стороною вторымъ Воеводою въ Казанскихъ походахъ былъ.

1481. Князь Юрій меньшой Васильевичь. Въ 1527 году въ числѣ Воеводъ въ походѣ изъ Коломны на Лужу. Въ 1535 году Воеводою въ Почепъ. Въ 1544 году Марша съ 1 числа первымъ Воеводою пятаго Сторожеваго полку въ Казанскомъ нагорною стороною походѣ.

У 1477 Князя Юрья Васильевича:

20 Степень.

1482. Князь Данилъ Юрьевичь. Въ 1544 году Марша съ 1 числа третьимъ Воеводою перваго большаго полку въ Казанскомъ луговою стороною походѣ.

1483. Князь Иванъ Юрьевичь. Въ 1549 году Апрѣля съ 20 числа третьимъ Воеводою четвертаго передоваго полку въ Шведскомъ походѣ.

У 1478 Князя Василья Васильевича:

1484. Князь Иванъ Васильевичь, въ Московскихъ Дворянахъ показанъ. Въ 1549 году первымъ полковымъ Судьею въ Шведскомъ походѣ. Въ 1551 году въ Сипольникахъ показанъ, двадцать первымъ Головою въ Государевомъ полку, и съ нимъ дѣтей Боярскихъ сто семьдесять семь человѣкъ въ походѣ къ Полотску.

1485. Князь Данилъ Васильевичь. Въ 1551 году Октября 2 числа двадцать седьмымъ написанъ въ третью статью Московскихъ дѣтей Боярскихъ. Въ 1565 году четвертымъ Воеводою въ Казанѣ былъ.

У 1481 Князя Юрья Васильевича:

1486. Князь Семенъ Юрьевичь.

У 1482 Князя Данилы Юрьевича:

21 Степень.

1487. Князь Федоръ Даниловичь.

У 1484 Князя Ивана Васильевича:

1488. Князь Иванъ Ивановичь.
1489. Князь Петръ Ивановичь.

У 1485 Князя Данилы Васильевича:

1490. Князь Дмитрій Даниловичь.

У 1489 Князя Петра Ивановича:

22 Степень.

1491. Князь Юрій Петровичь, въ Стольникахъ показанъ. Въ 1598 году седьмымъ Головою и Есауломъ въ Серпуховъ по Крымскимъ вѣстямъ съ Государемъ въ походѣ. Въ 1601 году посланъ въ Рязань, Пронскъ и Новосиль войска осматривать. Въ 1603 году Мая 9 числа въ Кривой Государевъ столъ смотрѣлъ въ Новодѣвичьемъ монастырѣ въ столовомъ шатрѣ, и въ семъ же году отправленъ въ Шатскъ первымъ Воеводою. Въ 1604 году посланъ въ Орелъ Сторожевой полкъ осматривать. Въ 1605 году сперва первымъ Воеводою лѣвой руки войскъ, а послѣ Воеводою передоваго полку во Мценскѣ Въ 1607 году первымъ Воеводою въ Кравивнѣ. Въ 1614 году вторымъ Воеводою въ Казанѣ былъ.

ШУМОРОВСКІЙ РОДЪ КНЯЗЕЙ.

17 Степень.

Означенный 1457 Князь Глѣбъ Ивановичь прозывался *Шуморовскій*, и по немъ какъ его потомки также назывались, такъ и ниже показанной родной братъ его съ сыномъ своимъ приняли сіе же названіе; а отъ чего имѣлъ онъ такое прозвище, нигдѣ не показано; можетъ быть по владѣнію волостью сего имянованія, и владѣя оною обще съ братомъ своимъ, по чему и сей также назывался. О семъ Князѣ Глѣбѣ Ивановичѣ сказано, что онъ убитъ въ Суздалѣ *Мамушекомъ*, но въ которомъ году, не показано.

1492. Князь Андрей Ивановичь, родной братъ его *Шуморовскимъ* же называвшійся.

У Князя Глѣба Ивановича:

18 Степень.

1493. Князь Борисъ Глѣбовичь.
1494. Князь Семенъ Глѣбовичь, по прозванію *Хромой*.

1495. Князь Иванъ Глѣбовичь *Голыгинъ*. *Смотри ниже.*

1496. Князь Михаилъ Глѣбовичь *Шаминъ*. *Смотри ниже.*

У 1492 Князя Андрея Ивановича:

1497. Князь Семенъ Андреевичь. Про него сказано только, что онъ былъ монахомъ въ Троицо-Сергіевомъ монастырѣ.

У 1493 Князя Бориса Глѣбовича:

19 Степень.

1498. Князь Александръ Борисовичь, по прозванію *Мамотъ*. Въ 1520 году на Угрѣ въ числѣ Воеводъ показанъ.

1499. Князь Василій Борисовичь.

У 1494 Князя Семена Глѣбовича:

1500. Князь Иванъ Семеновичь, по прозванію *Ходырь*.

1501. Князь Леонтій Семеновичь.

1502. Князь Дмитрій Семеновичъ. О немъ сказано только, что онъ въ Новгородѣ пзпомѣщенъ былъ.

ГОЛЫГИНЪ РОДЪ КНЯЗЕЙ.

18 Степень.

Показанный 1495 Князь Иванъ Глѣбовичь прозывался *Голыга*, а по немъ и потомки его симъ же прозваніемъ назывались.

У него:

19 Степень.

1503. Князь Леонтій Ивановичь.
1504. Князь Федоръ Ивановичь.
1505. Князь Ушакъ Ивановичь.

ШАМИНЪ РОДЪ КНЯЗЕЙ.

18 Степень.

Означенный 1496 Князь Михаилъ Глѣбовичь прозывался *Шама*, и по немъ потомки его симъ же прозвищемъ назывались.

У него:

19 Степень.

1506. Князь Иванъ Михайловичь. Въ 1513 году лѣвой руки войскъ, а въ 1514 году Сторожеваго полку вторымъ Воеводою, и въ 1517 году Воеводою того же полку на Толстинѣ. Въ 1518 году первымъ Воеводою передоваго полку на Мещерѣ. Въ 1519 году вторымъ Воеводою Сторожеваго полку на берегу Оки, откуда въ Стародубъ посланъ. Въ 1521 году седьмымъ Воеводою въ Торопцѣ. Въ 1522 году четвертымъ Воеводою лѣвой руки войскъ въ Коломнѣ и стоялъ противъ Рословля, а послѣ третьимъ Воеводою Сторожеваго полку въ Каширѣ. Въ 1523 году вторымъ Воеводою того же полку на Сурѣ для построенія Василь-города. Въ 1524 году посланъ лѣтомъ къ Казани вторымъ Воеводою Сторожеваго же полку судовой рати.

1507. Князь Федоръ Михайловичь.
1508. Князь Андрей Михайловичь.

ДУЛОВЪ РОДЪ КНЯЗЕЙ.

17 Степень.

Вышепоказанный 1458 Князь Андрей Львовичь прозывался *Дуло*, и по немъ потомки его также прозывалися.

У него:

18 Степень.

1509. Князь Иванъ Андреевичь. Въ 1540 году первымъ Воеводою въ Колываню. Въ 1543 году посланъ первымъ Посломъ для заключенія мира съ Польскимъ Королемъ. Въ 1544 году Марта съ 1 числа вторымъ Воеводою пятой лѣвой руки войскъ въ Казанскомъ луговою стороною походѣ.

1510. Князь Григорій Андреевичь. Въ 1549 году Апрѣля съ 20 числа вторымъ Воеводою третьяго Сторожеваго полку въ Шведскомъ походѣ.

У 1509 Князя Ивана Андреевича:

19 Степень.

1511. Князь Матвѣй Ивановичь. Въ 1544 году сто двадцать четвертымъ Головою въ Государевомъ полку и съ нимъ дѣтей Боярскихъ сто восемьдесять восемь человѣкъ въ Казанскомъ походѣ.

1512. Князь Юрій Ивановичь. Въ 1549 году пятымъ Завоеводчикомъ въ Шведскомъ походѣ.

1513. Князь Василій Ивановичъ. Въ 1544 году Марта съ 1 числа вторымъ Воеводою шестаго Ертаульнаго полку въ Казанскомъ походѣ.

У 1510 Князя Григорья Андреевича:

1514. Князь Андрей Григорьевичъ.
1515. Князь Дмитрій Григорьевичъ.

У него:

20 Степень.

1516. Князь Василій Дмитріевичъ.

У сего:

21 Степень.

1517. Князь Игнатій Васильевичъ.

У сего:

22 Степень.

1518. Князь КиріалъАлександръ Игнатьевичъ.

У него:

23 Степень.

1519. Князь Петръ Кириловичъ.
1520. Князь Иванъ Кириловичъ.
1521. Князь Василій Кириловичъ.

У 1519 Князя Петра Кириловича:

24 Степень.

1522. Князь Петръ Петровичъ.
1523. Князь Никита Петровичъ.

У 1520 Князя Ивана Кириловича:

1524. Князь Лаврентій Ивановичъ.
1525. Князь Иванъ Ивановичъ. Въ 1703 году четыреста сорокъ четвертымъ въ отставныхъ Дворянахъ показанъ.

У 1521 Князя Василья Кириловича:

1526. Князь Сава-Иванъ Васильевичъ. Въ 1703 году шестьдесять шестымъ въ отставныхъ Стольникахъ показанъ.

1527. Князь Лука Васильевичъ. Въ 1703 году первымъ въ Дворянахъ показанъ.

1528. Князь Филатъ Васильевичъ. Въ 1703 году шесть сотъ осьмнадцатымъ въ отставныхъ Стольникахъ показанъ.

У 1522 Князя Петра Петровича:

1529. Князь Алексѣй Петровичъ.

1530. Князь Сава Петровичъ. Въ 1703 году осьмьдесять первымъ въ отставныхъ Стольникахъ показанъ.

У 1524 Князя Лаврентья Ивановича:

1531. Князь Яковъ Лаврентьевичъ. Въ 1703 году осьмь сотъ семьдесять первымъ въ Стольникахъ показанъ.

1532. Князь Михаилъ Лаврентьевичъ. Въ 1703 году шестьдесять третьимъ въ комнатныхъ Стольникахъ показанъ.

У 1525 Князя Ивана Ивановича:

1533. Князь Сава Ивановичъ.

У 1526 Князя Савы Васильевича:

1534. Князь Василій Савичъ. Въ 1703 году пятидесятой Стрянчій по смотру на Генеральномъ дворѣ для посылокъ оставленъ.

ПРОЗОРОВСКІЙ РОДЪ КНЯЗЕЙ.

17 Степень.

Вышенаписанный 1451 Князь Иванъ Федоровичь имѣлъ во владѣніи своемъ волость, *Прозорову* называемую, и по ней *Прозоровскимъ* именовался, а по немъ и потомки его также называются. Онъ убитъ Мамутекомъ на Суздальскомъ бою, но въ которомъ году, не сказано.

У него:

18 Степень.

1535. Князь Юрїй Ивановичь. Про него сказано только, что онъ убитъ также Мамутекомъ на Суздальскомъ бою, а въ которомъ году, не показано.

1536. Князь Андрей Ивановичь. О немъ то же сказано, что онъ убитъ Мамутекомъ на Суздальскомъ бою.

У 1535 Князя Юрья Ивановича:

19 Степень.

1537. Князь Андрей Юрьевичь, по прозванїю *Баклашка*, въ Дворянахъ показанъ. Въ 1492 году въ Новгородскомъ походѣ съ Государемъ былъ. Въ 1493 году первымъ Воеводою лѣвой руки войскъ въ походѣ въ Великїе Луки. Въ 1495 году въ Новгородскомъ походѣ съ Государемъ былъ. Въ 1503 году Воеводою лѣвой руки войскъ въ походѣ изъ Великихъ Лукъ, а куда, не сказано.

1538. Князь Федоръ Юрьевичь *Судскій*. *Смотри ниже.*

У 1536 Князя Андрея Ивановича:

1539. Князь Михаилъ Андреевичь, по прозванїю *Лугвица*, въ дѣтяхъ Боярскихъ показанъ. Въ 1495 году Января 13 числа шестымъ посланъ въ Вильну съ Боярами при дочерѣ Великаго Князя Іоанна Васильевича Княжнѣ Еленѣ Ивановнѣ для бракосочетанїя ея съ Александромъ Литовскимъ Великимъ Княземъ. Въ 1507, 1508 годахъ Воеводою правой руки войскъ въ походахъ изъ Сиверы на Литву.

1540. Князь Иванъ Андреевичь, по прозванїю *Пуговица*. Въ 1521 году Головою въ Серпуховѣ. Въ 1527 году шестымъ Воеводою въ Коломнѣ, откуда велѣно ему идти въ Калугу, а оттуда на Лужу противъ Крымцевъ третьимъ Воеводою. Въ 1528 году въ Нижнемъ, а въ 1529 году въ Калугѣ третьимъ Воеводою. Въ 1531 году вторымъ Воеводою въ Серпуховѣ, а оттуда велѣно ему идти въ Тулу, и въ 1532 году подъ Карачевымъ на усть Москвы третьимъ Воеводою. Въ 1534 году въ Стародубѣ, а въ 1536 году на Угрѣ вторымъ Воеводою. Въ 1537 году въ Галичѣ за городомъ первымъ Воеводою. Въ 1539 году Воеводою на Сѣнкинѣ. Въ 1540 году вторымъ Воеводою лѣвой руки войскъ въ Коломнѣ, оттуда переведенъ на Угру вторымъ Воеводою въ большой полкъ, а послѣ въ Костромѣ вторымъ и наконецъ третьимъ на Плесѣ, гдѣ въ 1541 году велѣно ему, сойдяся съ Князьями Шуйскими, быть третьимъ Воеводою въ большомъ полку; потомъ во время перваго Крымцевъ къ Окѣ прихода въ Коломнѣ вторымъ, а въ 1543 году во Владимїрѣ первымъ Воеводою лѣвой руки войскъ. Въ 1544 году Марта съ 1 числа первымъ Воеводою шестой правой руки войскъ въ Казанскомъ нагорною стороною походѣ. Въ 1547, 1548 годахъ первыхъ Воеводою Сторожеваго полку въ Муромѣ. Въ 1549 году Апрѣля съ 20 числа первымъ Воеводою осьмаго большаго полку въ Шведскомъ походѣ. Въ 1550 году первымъ Воеводою Сторожеваго полку въ Тулѣ. Въ 1551 году Сентября съ 27 числа первымъ Воеводою двенадцатаго Ертаульнаго полку въ походѣ къ Полотску, а въ Ноябрѣ мѣсяцѣ посланъ подъ Дубровну третьимъ Воеводою.

1541. Князь Федоръ Андреевичь. Въ 1502 году вторымъ Воеводою лѣвой руки войскъ въ походѣ изъ Пскова за Нѣмцами. Въ 1504 году Воеводою лѣвой же

руки войскъ въ походѣ изъ Новгорода на Литву. Въ 1507 году вторымъ Воеводою передоваго полку въ Смоленскомъ походѣ. Въ 1521 году въ Серпуховѣ, а послѣ въ Нижнемъ Воеводою. Въ 1534 году въ Іюлѣ мѣсяцѣ велѣно ему по Смолеискимъ вѣстямъ идти изъ Воровска въ Вязьму вторымъ Воеводою. Въ 1537 году въ Одоевѣ съ Татарскими Царевичами Намѣстникомъ и первымъ Воеводою, а послѣ третьимъ Воеводою на Мещерѣ; по соединеніи же съ Муромскими Воеводами велѣно ему быть вторымъ Воеводою въ Сторожевомъ полку. Въ 1538 году Воеводою лѣвой руки войскъ на Угрѣ и по роспускѣ большихъ Воеводъ первымъ Воеводою въ Калугѣ. Въ 1539 году сперва первымъ Воеводою въ Серпуховѣ, потомъ Воеводою въ большомъ полку въ Коломнѣ, послѣ шестымъ Воеводою въ Боровскѣ, а по второму наряду вторымъ Воеводою большаго полку на Угрѣ. Въ 1540 году вторымъ Воеводою въ Серпуховѣ. Въ 1544 году Марта съ 1 числа первымъ Воеводою третьей лѣвой руки войскъ въ Казанскомъ луговою стороною походѣ. Въ 1547 году вторымъ Воеводою правой руки войскъ въ Коломнѣ. Въ 1548 году приставомъ у Царя Шихалѣя въ походѣ изъ Владимира, Нижнева и Мещерска къ Казани. Въ 1549 году первымъ Воеводою въ Василь-городѣ, а Апрѣля съ 20 числа вторымъ Воеводою осьмаго большаго полку въ Шведскомъ походѣ; и потомъ велѣно ему быть первымъ Воеводою въ Резицѣ. Въ 1550 году Сентября съ 27 числа первымъ Воеводою девятнадцатой правой руки войскъ въ походѣ къ Полоцку.

У 1540 Князя Ивана Андреевича.

20 Степень.

1542. Князь Василій Ивановичь. Въ 1544 году Марта съ 1 числа первымъ Воеводою шестаго Сторожеваго полку въ Казанскомъ Окою походѣ. Въ 1549 году Апрѣля съ 20 числа первымъ Воеводою пятаго Сторожеваго полку въ Шведскомъ походѣ. Въ 1554 году Ноября 5 числа въ свадьбу Казанскаго Царя Симеона и дѣвицы Кутузовой-Клеопина вино въ скляницѣ въ церковь несъ. Въ 1555 году шестымъ Воеводою въ Смоленскѣ годовалъ. Въ 1564 году Апрѣля съ 1 числа Воеводою въ Черниговѣ. Въ 1565 году Сентября 14 числа писалъ къ Государю о приходѣ къ Чернигову Павла Сапѣги съ Литовцами, о отбитіи его отъ сего города, о убіеніи многихъ сихъ непріятелей и о взяцѣ Сапѣгина знамя, за что Государь пожаловалъ ему золотой; Марта съ 13 числа сего же года и въ 1566 году Намѣстникомъ въ Черниговѣ же; съ Сентября мѣсяца 1567 года третьимъ Воеводою въ Полоцкѣ былъ.

1543. Князь Александръ Ивановичь. Въ 1549 году Апрѣля съ 20 числа первымъ Воеводою двенадцатаго Ертаульнаго полку въ Шведскомъ походѣ. Въ 1550 году названъ Бѣлевскимъ Намѣстникомъ, и сперва во Мценскѣ, потомъ въ Калугѣ вторымъ Воеводою, а во время нашествія Крымцевъ на Бѣлевскія и Карачевскія мѣста четвертымъ Воеводою въ Бѣлевѣ. Въ 1551 году вторымъ Воеводою въ Калугѣ. Въ 1555 году первымъ Воеводою въ Пронскѣ, а въ походѣ съ Государемъ въ Коломну и Тулу противъ Крымцевъ первымъ Головою для посылокъ. Въ 1560 году для вылазокъ въ Юрьевѣ

Ливонскомъ, и изъ онаго въ походѣ къ Тарвасу первымъ Воеводою. Въ 1561 году пожалованъ въ Дворецкіе къ родному брату Царя Іоанна Васильевича Князю Юрью Васильевичу. Въ 1563 году Ноября съ 30 дня въ походѣ съ Государемъ былъ къ Полотску, и по взятьѣ сего города пятымъ Воеводою въ немъ оставленъ. Въ 1564 году посланъ изъ Полотска Воеводою передоваго полку на Лукомню и Елманъ. Въ 1565 году съ Сентября мѣсяца третьимъ Воеводою въ Полотскѣ; Марта съ 13 числа въ Серпуховѣ, а Мая 19 числа по Литовскимъ и Крымскимъ вѣстямъ велѣно ему идти на берегъ Оки вторымъ Воеводою Сторожеваго полку, и посланы при немъ три Головы. Въ 1566 году Сентября съ 29 числа по Путимльскимъ вѣстямъ вторымъ Воеводою въ Серпуховѣ, откуда ходилъ на помощь Болхову противъ Крымцевъ вторымъ Воеводою Сторожеваго полку, и за отступленіе отъ онаго города непріятелей сихъ пожалованъ ему золотой; въ семъ же году встрѣчалъ при представленіи Государю Польскихъ Пословъ. Въ 1571 году въ Крымъ Посломъ назначенъ.

1544. Князь Никита Ивановичъ. Въ 1544 году шестидесятымъ Головою въ Государевомъ полку и съ нимъ дѣтей Боярскихъ сто осьмьдесять осьмь человѣкъ въ Казанскомъ походѣ; а въ 1551 году пятьдесять девятымъ Головою въ Государевомъ же полку, и съ нимъ дѣтей Боярскихъ сто семьдесять семь человѣкъ въ походѣ къ Полотску.

У 1541 Князя Федора Андреевича:

1545. Князь Михаилъ Федоровичъ. Въ 1551 году девяностю первымъ Головою въ Государевомъ полку, и съ нимъ дѣтей Боярскихъ сто семьдесять семь человѣкъ въ походѣ къ Полотску. Въ 1554 году Ноября 5 числа въ свадьбу Казанскаго Царя Симеона и дѣвицы Кутузовой-Клеопина десятымъ въ поѣздѣ. Въ 1555 году вторымъ Воеводою въ Василь-городѣ. Въ 1556, 1557 годахъ вторымъ Воеводою для вылазокъ въ Казанѣ. Въ 1558, 1559 годахъ Намѣстникомъ въ Рыльскѣ. Въ 1562 году четвертымъ Воеводою въ Великихъ Лукахъ, и оттуда ходилъ въ Литву первымъ Воеводою большаго полку. Въ 1563 году вторымъ въ Юрьевѣ Ливонскомъ, а въ 1565 году съ Сентября мѣсяца третьимъ Воеводою въ Свіягскѣ годовалъ. Въ 1579 году Головою былъ у ночныхъ сторожей въ походѣ съ Государемъ противъ Польскаго Короля.

1546. Князь Никита Федоровичъ, по прозванію *Холстунинъ Дурной*. Въ 1554 году Ноября 5 числа въ свадьбу Казанскаго Царя Симеона и дѣвицы Кутузовой-Клеопина двадцать третьимъ въ поѣздѣ былъ.

У 1543 Князя Александра Ивановича:

21 Степень.

1547. Князь Василій Александровичъ. Въ 1551 году Октября 2 числа двадцать четвертымъ написанъ въ третью статью Московскихъ дѣтей Боярскихъ. Въ 1579, 1581 годахъ Головою у надзиранія ночныхъ сторожей въ Государевомъ станѣ въ Литовскихъ походахъ. Въ 1582 году первымъ Воеводою въ Рязанѣ, а послѣ въ Каширѣ первымъ Воеводою лѣвой руки войскъ.

1548. Князь Андрей Александровичъ. Въ 1551 году Октября 2 числа двадцать

пятымъ написанъ въ третью статью Московскихъ дѣтей Боярскихъ, и сказано, что онъ убитъ на бою, но гдѣ, кѣмъ и въ которомъ году, не показано.

У 1547 Князя Василья Александровича:

22 Степень.

1549. Князь Семенъ Васильевичь. Въ 1607 году Рындою съ Государевымъ сайдакомъ въ походѣ къ Тулѣ. Въ 1608 году Января 17 числа въ бракосочетаніе Царя Василія Ивановича съ Княжною Буйносовою десятымъ въ поѣздѣ и вина наряжалъ при Государевомъ столѣ въ Грановитой Палатѣ; Мая 24 числа при представленіи Государю Польскихъ Пословъ и съ Государевымъ копьемъ въ походѣ на Ходынкѣ противъ самозванца въ Тушинѣ стоявшаго Рындою былъ; въ семъ же году посланъ первымъ Воеводою отряда на помощь Коломнѣ противъ бунтовщиковъ и Поляковъ, и пришедъ укрѣпилъ сей городъ; а вышедъ изъ онаго на встрѣчу идущимъ врагамъ, побилъ ихъ на голову, остальныхъ же въ полонъ взялъ. Въ 1609 году Рындою при представленіи Государю Сендомирскаго, а послѣ отправленъ отъ Государя изъ Москвы въ нижней къ Боярину Шереметеву съ милостивымъ словомъ за покореніе многихъ городовъ и съ повелѣніемъ поспѣшать въ Москву идти; по возвращеніи же вторично посланъ къ тому же Боярину на помощь Москвѣ противъ Поляковъ и бунтовщиковъ съ войскомъ идущему, и встрѣтился съ нимъ въ Касимовѣ. Въ 1611 году въ Стольникахъ показанъ и посланъ Воеводою въ войскахъ съ Стольникомъ Княземъ Черкаскимъ противъ Гетмана Хошкѣевича. Въ 1612 году бывъ въ войскахъ Стольникомъ Княземъ Пожарскимъ на избавленіе отечества отъ Поляковъ и измѣнниковъ собранныхъ, и пришедъ къ Москвѣ на бояхъ, Августа съ 22 по 25 число происходящихъ, Польскія силы совершенно разбили и прогнали. Въ 1613 году Октября 22 числа взяли приступомъ Китай городъ, и принудя непріятелей здать Кремль Москву отъ злодѣевъ очистили; а на избраніи Царя Михаила Феодоровича на Всероссійскій Престолъ двадцать девятымъ былъ, и послѣ отправленъ отъ Государя изъ Ярославля первымъ Воеводою въ Тихвинъ, гдѣ осаждающихъ городъ сей Шведовъ отбилъ. Въ 1614 году въ Вербное Воскресенье смотрѣлъ въ большой Государевъ столъ, а на Святой недѣлѣ въ Новоспаскомъ монастырѣ вина наряжалъ при Государевомъ столѣ. Въ 1616 году первымъ Воеводою въ Москвѣ у Покровскихъ воротъ, а потомъ посланъ вторымъ Воеводою помощныхъ войскъ къ бывшимъ подъ Смоленскомъ противъ Поляковъ Воеводамъ. Въ 1617 году отправленъ изъ Дорогобужа на Словожу, а послѣ велѣно ему вторымъ Смоленскому острогу помогать; Іюня 8 и 27 числъ при представленіи Государю Аглинскаго и Дашскаго Пословъ Рындою и первымъ смотрѣлъ въ кривой Государевъ столъ. Въ 1618 году Января 4 числа Рындою при представленіи Государю Персидскаго Посла; въ семъ же году вторымъ Воеводою за Москвою рѣкою по Литовскимъ вѣстямъ. Въ 1619 году вторымъ Воеводою большаго полку въ Рязанѣ, а послѣ первымъ осаднымъ Воеводою въ Москвѣ за Пузою. Въ 1620 году въ Астрахани; въ 1625 году въ Вязьмѣ, а въ 1628 году въ Путимлѣ первымъ Воеводою. Въ 1630 году Марта 31 числа въ Окольничіе пожалованъ, и въ сей

день, также Іюля 14 при рожденіи Царевны Анны Михайловны у Государя, а Августа 15 числъ у Патріарха съ Государемъ за столомъ былъ. Въ 1631 году въ походѣ съ Княземъ Черкаскимъ, а гдѣ, чемъ и куда, не сказано. Потомъ посланъ въ Калугу Дворянъ разбирать; Мая 5 числа въ имянины Царевны Ирины Михайловны у Государя за столомъ былъ, а послѣ отправленъ для размѣна съ Крымцами; Іюля 12 числа за столомъ у Государя былъ. Въ 1632 году Февраля 26 числа Турецкаго Посла и дары отъ Султана привезенные Государю являлъ въ Грановитой Палатѣ; Марта 1 числа въ имянины Царицы Евдокіи Лукьяновны у Государя за столомъ былъ; Марта 6 числа являлъ Государю Турецкаго Посла въ Золотой подписной Палатѣ; Апрѣля 23 числа указано ему быть первымъ Воеводою во Рже-Владимировѣ и сбираться тушъ съ ратными людьми, а отъ туда идти въ сходъ къ Смоленску Воеводою въ передовомъ полку; Іюня 18 числа являлъ Государю Турецкаго Посла въ Грановитой Палатѣ; Іюля 12 и Августа 6 числъ у Государя за столомъ былъ въ Столовой Палатѣ, а 12 числа Августа у руки у Государя былъ на отпускѣ въ Литву на службу. Въ 1633 году въ Ноябрѣ мѣсяцѣ приступомъ у Поляковъ городъ Бѣлую взялъ, и пожалованъ ему за сіе золотой. Въ 1634 году бывъ Воеводою въ войскахъ подъ Смоленскомъ, разбилъ Литовцевъ. Въ 1635 году Марта 22 въ Вербное Воскресенье у Патріарха въ столовой кельѣ; 31 числъ у Государя въ столовой Палатѣ за столомъ былъ; Апрѣля 13 числа являлъ Государю Персидскаго Посла въ Золотой подписной Палатѣ; Мая 5 числа въ имянины Царевны Ирины Михайловны за столомъ у Государя былъ въ столовой Палатѣ; Мая 19 числа являлъ Государю Персидскаго Посла въ Золотой подписной Палатѣ и былъ съ нимъ за столомъ у Государя въ Грановитой Палатѣ; Іюля 10 числа вторымъ встрѣчалъ гробъ, изъ Польши привезенной, Царя Василья Іоанновича. Въ 1636 году Сентября 25 въ трапезѣ Троицо-Сергіева монастыря; Декабря 25, Апрѣля 17 числъ въ Свѣтлое Воскресенье въ столовой Палатѣ у Государя за столомъ былъ; Августа 11 числа являлъ Государю Польскихъ Посланниковъ въ Золотой подписной Палатѣ; Августа 15 числа у Патріарха за столомъ былъ въ столовой кельѣ. Въ 1637 году Сентября съ 20 числа ѣхалъ передъ Государемъ для становъ изъ Москвы въ Троицо-Сергіевъ монастырь; Сентября 25 числа за столомъ у Государя былъ въ трапезѣ Троицо-Сергіева монастыря; Ноября со 2 числа ѣхалъ передъ Государемъ для становъ изъ Москвы къ Николѣ на Угрѣшу и село Рубцово; Апрѣля 2 въ Вербное Воскресенье у Патріарха въ столовой кельѣ; Іюля 12 числъ въ Государевы имянины у Государя въ столовой Палатѣ за столомъ былъ. Въ 1638 году Сентября съ 21 числа первымъ Воеводою въ Москвѣ за Яузою по Крымскимъ вѣстямъ; Декабря 25 числа за столомъ у Государя былъ въ столовой Палатѣ; Апрѣля съ 1 числа первымъ Воеводою въ Вяземѣ для храненія отъ прихода Крымцевъ и Нагайцевъ. Въ 1639 году Декабря 25 числа за столомъ у Государя былъ въ столовой Палатѣ; съ Января мѣсяца первымъ Судьею въ Судно-Московскомъ Приказѣ. Въ 1640 году Сентября съ 20 числа передъ Государемъ ѣхалъ для становъ въ Троицо-Сергіевъ монастырь; Сентября 25 въ тра-

незѣ сего монастыря; Апрѣля 5 числъ въ Свѣтлое Воскресенье въ столовой Палатѣ у Государя за столомъ былъ. Въ 1641 году Октября 4 числа посланъ въ Валуйки для размѣны, и при немъ Дьякъ отправленъ; Января 12 въ имянины Царевны Татьяны Михайловны; Марта 17 числъ въ имянины Царевича Алексѣя Михайловича у Государя за столомъ былъ въ столовой Палатѣ; съ сего же года первымъ Судьею въ Ямскомъ Приказѣ. Въ 1642 году Сентября 24 въ селѣ Вздвиженскомъ; Марта 1 въ имянины Царицы Евдокіи Лукьяновны; Іюля 12 числъ въ Государевы имянины у Государя за столомъ былъ въ столовой Палатѣ. Въ 1643 году Сентября 12 и 20 числъ являлъ Государю Турецкаго Посланника въ Золотой Палатѣ. Въ 1644 году Декабря 6 числа у Государя за столомъ былъ въ столовой Палатѣ; Января 28 числа ѣздилъ отъ Государя на представленіе звать Датскаго Королевича, а послѣ звалъ его изъ столовой Палаты къ Государеву столу въ Грановитую Палату и былъ съ нимъ у Государя за столомъ; Февраля 3 числа являлъ Государю Датскихъ Пословъ въ Золотой Палатѣ; Апрѣля 4 числа въ Вербное Воскресенье у Патріарха за столомъ былъ въ столовой кельѣ. Въ 1645 году Іюля 13 числа вторымъ приводилъ Бояръ, Окольничихъ, Стольниковъ и другихъ Чиновъ людей къ присягѣ въ вѣрности Царю Алексѣю Михайловичу. Въ 1646 году Сентября 13 числа у Государя за столомъ былъ въ трапезѣ Троицо-Сергіева монастыря; Декабря 16 числа первымъ Воеводою во Мценскѣ по Турецкимъ вѣстямъ, и въ томъ же Декабрѣ велѣно ему идти съ полкомъ въ Курскъ противъ Крымцевъ; Августа 15 числа пожалованъ въ Бояра. Съ 1647 года первымъ Судьею въ Ямскомъ Приказѣ; Сентября 25 въ трапезѣ Троицо-Сергіева монастыря; Января 6 числъ въ столовой Палатѣ у Государя за столомъ былъ; Февраля 15 числа вторымъ оставленъ Москву вѣдать въ Государево на медвѣжью охоту отсутствіе. Въ 1648 году Сентября 25 числа за столомъ у Государя былъ въ трапезѣ Троицо-Сергіева монастыря; Января 16 числа въ бракосочетаніе Царя Алексѣя Михайловича съ дѣвицею Марьею Ильиничною Милославскою вторымъ въ сидячихъ съ Государевой стороны; Іюля 7 числа вторымъ опредѣленъ къ сочиненію Новаго Уложенія. Въ 1649 году Октября 1 числа у Государя за столомъ былъ въ столовой Палатѣ, и въ семъ же году по вѣстямъ о походѣ Крымцевъ на Польскаго Короля посланъ въ Путимль первымъ Воеводою. Въ 1650 году Октября 14 числа указано ему, буде непріятели къ Сѣвскимъ мѣстамъ придутъ, послать изъ Путимля въ Сѣвскъ къ Боярину Князю Рѣпнину товарища своего Ляпунова; а въ 1651 году велѣно ему, ежели Крымцы придутъ на Украинскія мѣста, идти изъ Путимля, и сойдяся съ Бояриномъ Княземъ Рѣпнинымъ и Окольничимъ Княземъ Хворостинымъ, промышлять съ ними за одно. Въ 1652 году Августа 22 и въ 1654 году Марта 19 въ Вербное Воскресенье у Патріарха въ столовой кельѣ, а Мая 7 числъ у Государя въ передней Палатѣ за столомъ былъ; Мая 16 числа посланъ въ Вязьму передъ Государевымъ походомъ вторымъ Воеводою большаго полку. Въ 1658 году Ноября 27 числа у Государя за столомъ былъ въ передней Палатѣ, а послѣ стола пожаловано ему за прежнія службы шуба,

кубокъ и придача къ его окладу. Въ 1660 году умеръ.

1550. Князь Иванъ Васильевичь. Про него сказано только, что онъ убитъ Литовцами на бою подъ Москвою, но въ конюшомъ году, не показано.

1551. Князь Матвѣй Васильевичь. Въ 1615 и въ 1617 годахъ Іюня 8, 27 числъ, и въ 1618 году Рындою при представленіи Государю Англичанъ, Датскаго и Персидскаго Пословъ, и въ тѣ же дни вторымъ смотрѣлъ въ большой Государевъ столъ. Въ 1624 году въ Стольникахъ показанъ первымъ Воеводою передоваго полку въ Дѣдиловѣ. Въ 1625 году Сентября 19 въ бракосочетаніе Царя Михаила Феодоровича съ Княжною Долгоруковою осьмьнадцатымъ, и въ 1626 году Февраля 5 чиселъ во второе бракосочетаніе сего Государя съ дѣвицею Евдокіею Лукьяновною Стрѣшневою двенадцатымъ въ поѣздѣ. Въ 1631, 1632, 1633 годахъ первымъ Воеводою въ Курскѣ. Въ 1638 году Воеводою на Вяткѣ. Въ 1640 году Марта съ 1, и въ 1646 году Воеводою въ Рязанѣ, а по вѣстямъ велено ему въ сходѣ быть въ Литвахъ съ Бояриномъ Княземъ Одоевскимъ. Въ 1648, 1649 годахъ первымъ Воеводою въ Вязьмѣ.

У 1549 Князя Семена Васильевича:

23 Степень.

1552. Князь Иванъ Семеновичь, въ Стольникахъ показанъ. Въ 1636 году Сентября 30 числа смотрѣлъ въ большой Государевъ столъ въ селѣ Рубцовѣ. Въ 1639 году Іюля 28 и въ 1640 году Сентября 13 чиселъ первымъ Рындою въ бѣломъ платьѣ при представленіи Государю Польскаго и Датскаго Гонцовъ въ Золотой Палатѣ. Въ 1641 году Августа 21 числа со столомъ отъ Государя ѣздилъ къ Валдемару Королевичу и Послу Датскимъ. Въ 1642 году Мая съ 8 числа первымъ Воеводою въ Рязанѣ для храненія отъ прихода Крымцевъ и Нагайцевъ. Въ 1643 году Декабря 1 числа первымъ Рындою въ бѣломъ платьѣ при представленіи Государю Датскаго Графа Матіаса Шляжкова въ Золотой Палатѣ. Въ 1645 году Іюля 14 числа посланъ въ Астрахань и во всѣ низовыя отъ Астрахани до Казани города приводить всѣхъ къ присягѣ въ вѣрности Царю Алексѣю Михайловичу, и при немъ отправленъ Дьякъ, а при томъ велѣно ему послать отъ себя изъ Астрахани въ Терекъ письменнаго Голову для приведенія тамо всѣхъ къ оной же присягѣ. Въ 1646 году Марта съ 1 числа Воеводою въ Тулѣ, а по вѣстямъ велѣно ему въ сходѣ быть въ Литвахъ съ Бояриномъ Княземъ Одоевскимъ. Въ 1647 году Января 10 числа первымъ Рындою въ бѣломъ платьѣ при представленіи Государю Персидскихъ купчинъ въ Золотой Палатѣ; Августа 16 въ передней Палатѣ въ большой, а въ 1648 году Декабря 25 чиселъ въ столовой Палатѣ въ кривой Государевъ столъ смотрѣлъ; Января 16 числа въ бракосочетаніе Царя Алексѣя Михайловича съ дѣвицею Маріею Ильиничною Милославскою семнадцатымъ въ поѣздѣ, и сего дня, также 17, 18 чиселъ первымъ сказывалъ въ большой Государевъ столъ въ Грановитой Палатѣ. Въ 1650 году Августа 16 чиселъ въ передней Палатѣ. Въ 1652 году Декабря 25 въ кривой; въ 1653 году Сентября 5 въ крестины Царевны Маріи Алексѣевны въ столовой Палатѣ; 9 чиселъ въ освященіе Успенскаго Собора

въ Золотой Палатѣ въ большой Государевъ столъ первымъ смотрѣлъ; Ноября 12 числа первымъ Рындою въ бѣломъ платьѣ при представленіи Государю Имеретинскихъ Пословъ въ Золотой Палатѣ; Декабря 25, Января 6, Марта 25, Мая 5 въ именины Царевны Ирины Михайловны; 19 въ Вознесеньевъ день; Іюня 5 числъ смотрѣлъ въ большой Государевъ столъ въ столовой Палатѣ; Іюня 29 числа первымъ стоялъ у Государева стола въ Золотой Палатѣ; Іюля 25 въ именины Царевны Анны Михайловны въ селѣ Коломенскомъ; 28 въ столовомъ шатрѣ въ Новодѣвичьемъ монастырѣ; въ 1654 году Декабря 25 числъ въ Золотой Палатѣ смотрѣлъ въ большой Государевъ столъ; Декабря 29, 31 первымъ; Января 1 числъ третьимъ Рындою въ бѣломъ платьѣ при представленіи Государю Литовскаго Гонца въ Золотой Палатѣ и Грузинскаго Царевича Николая въ Грановитой Палатѣ, кого и подчивалъ за Государевымъ столомъ въ той же Палатѣ; Января 12 числа въ именины Царевны Татьяны Михайловны смотрѣлъ въ большой Государевъ столъ въ передней Палатѣ; Февраля 12 въ рожденіе, а 19 числъ въ крестины Царевича Алексѣя Алексѣевича подчивалъ Грузинскаго Царевича Николая за Государевымъ столомъ въ Грановитой Палатѣ; Мая съ 18 числа Головою третьей сотни Московскихъ Дворянъ и десятымъ Есауломъ въ Государевомъ полку въ походѣ противъ Польскаго Короля; Іюля 25 и Августа 15 въ станѣ подъ Смоленскомъ на Дѣвичьей горѣ. Въ 1655 году Апрѣля 1 и 15 въ Свѣтлое Воскресенье въ Смоленскѣ въ столовой Палатѣ смотрѣлъ въ большой Государевъ столъ; Мая съ 24 числа вторымъ Воеводою большаго полку въ походѣ изъ Смоленска проводилъ Польскаго Короля; Іюля 28 при разбитіи Поляковъ подъ начальствомъ Гетмановъ Радзивила и Гасевскаго, бывшихъ при взятьѣ Вильны, а въ Августѣ мѣсяцѣ Ковны вторымъ Воеводою былъ. Въ 1656 году Декабря 15, 17, 19 числъ первымъ Рындою въ бѣломъ платьѣ при представленіи Государю въ Золотой и Грановитой Палатахъ Цесарскаго Посла; Января 6 въ столовой Палатѣ Патріарховъ, а 12 числъ въ именины Царевны Татьяны Михайловны въ передней Палатѣ Царевичевъ подчивалъ за Государевымъ столомъ; Января 25 числа первымъ Рындою въ Березѣ съ топоромъ при представленіи Государю въ Золотой Палатѣ выѣхавшаго Полковника Лисовскаго съ Ротмистрами, Поручиками, Хоружіими и Шляхтою; Февраля 2 числа смотрѣлъ въ большой Государевъ столъ въ столовой Палатѣ; Февраля 12 въ именины Царевича Алексѣя Алексѣевича въ столовой Палатѣ; Марта 1 въ именины Царевны Евдокіи Алексѣевны; 17 въ именины Государевы въ Золотой Палатѣ Патріарховъ; 30 числъ въ Вербное Воскресенье у Патріарка въ столовой кельѣ Царевичевъ подчивалъ за Государевымъ столомъ; Апрѣля 6 числа въ Свѣтлое Воскресенье смотрѣлъ въ кривой Государевъ столъ въ столовой Палатѣ; Апрѣля 12 числа первымъ Рындою въ Березѣ съ топоромъ при представленіи Государю Польскихъ Посланниковъ; Мая 4 числа первымъ смотрѣлъ въ кривой Государевъ столъ въ Грановитой Палатѣ при Цесарскихъ Посланникахъ; Іюня 4 числа первымъ Рындою въ Березею съ топоромъ при представленіи Государю въ Смоленскѣ Курляндскаго Посла; Іюня 15 числа смотрѣлъ въ большой Государевъ

столѣ въ Смоленскѣ жъ въ столовой Палатѣ; а 17 числа у Государя за столомъ сидѣлъ подлѣ Бояръ въ большомъ столѣ, и послѣ стола пожаловано ему за службу шуба атласная золотая, кубокъ и придачи къ его окладу двадцать пять рублей; Іюня съ 20 числа вторымъ Воеводою большаго полку въ походѣ изъ Смоленска прошивъ Шведскаго Короля; Іюля 10 числа встрѣчалъ на второй большой встрѣчѣ въ сѣняхъ при представленіи Государю въ Полотскѣ Цесарскихъ Пословъ; Августа 20 числа вторымъ при разбитіи и прогнаніи подъ Ригою выходящихъ на вылазку Шведовъ. Въ 1657 году Ноября 21 числа смотрѣлъ въ большой Государевѣ столѣ въ Смоленскѣ въ столовой Палатѣ; Декабря 6 и 8 числъ первымъ Рындою въ Ферезеѣ съ топоромъ при представленіи Государю Посланника отъ Гетмана Гасѣвскаго присланнаго; Декабря 21 числа пожалованъ въ Бояра; Января 19 числа первымъ Судьею опредѣленъ въ Судно-Владимірской Приказъ; Февраля 5 числа стоялъ у сказки Боярства Князю Черкасскому; Мая съ 8 числа первымъ оставленъ Москву вѣдать въ Государево отсутствіе къ Николѣ на Угрѣшу; Мая 19 числа указалъ ему Государь быть къ себѣ къ село Покровское. Въ 1658 году названъ Тверскимъ Намѣстникомъ; Мая 7 числа посланъ первымъ Посломъ за рѣку Нарову въ Веліасарѣ на сѣздъ съ Шведскими Послами, съ коими въ Декабрѣ мѣсяцѣ 1659 года заключилъ на три года цесмирїе; Января съ 30 числа вторымъ оставленъ Москву вѣдать въ отсутствіе Государево въ Троицо-Сергіевъ монастырь; Февраля 3 числа въ имянины Царевны Анны Алексѣевны за столомъ у Государя былъ въ Золотой Палатѣ; а послѣ стола пожаловано ему за службу шуба атласная золотая, кубокъ, придачи къ его окладу сто рублей, да на покупку отчины шесть тысячь ефимковъ; Апрѣля съ 26, Іюня съ 23 и въ 1660 году Сентября съ 21, Декабря съ 1 и въ отсутствіи Государевы въ село Покровское и Троицо-Сергіевъ и Савинъ монастыри, и 7 числъ въ хожденіе Государево за Калужскія ворота встрѣчать образъ Спасителевъ, въ походѣ съ Боярином Княземъ Трубецкимъ бывшій первымъ оставленъ Москву вѣдать; Января 1 числа у Государя за столомъ былъ въ Золотой Палатѣ; Марта съ 14 и съ 21, Іюля съ 27 числъ первымъ оставленъ Москву вѣдать въ Государевы отсутствія въ село Покровское и въ Новодѣвичій монастырь. Въ 1661 году Января 2 числа посланъ первымъ Посломъ въ Кардисъ на сѣздъ съ Шведскими Послами, съ коими въ Іюнѣ мѣсяцѣ заключилъ и утвердилъ вѣчный миръ. Іюля 15 числа присланъ къ нему на встрѣчу въ Тверь отъ Государя Стольникъ Пушкинъ съ милостивымъ словомъ; Іюля 21 числа возвратясь въ Москву, на другой день у Государя у руки былъ; Іюля 27 числа первымъ въ Москвѣ оставленъ въ Государево отсутствіе въ Новодѣвичій монастырь. Въ 1662 году Сентября 15 числа у Государя за столомъ былъ въ Золотой Палатѣ, а послѣ стола пожаловано ему за службу шуба атласная золотая, кубокъ, придачи къ его окладу сто рублей, да на покупку отчины девять тысячь ефимковъ; Декабря съ 3 числа первымъ Судьею въ Судно-Владимірскомъ Приказѣ; Декабря 25 числа у Государя за столомъ былъ въ Золотой Палатѣ; Января съ 20 числа первымъ оставъ-

ленъ Москву вѣдать въ Государево отсутствіе въ Савинъ монастырь; Февраля 18 числа посланъ въ Смоленскъ вторымъ Посломъ на съѣздъ съ Польскими Послами и при немъ десять Дворянъ посольства отправлены. Въ 1663 году Февраля 25 числа указано ему въ Москву возвратиться; Апрѣля 12 въ хожденіе Государево за рѣбою въ Кремлѣ и Мая 30 числъ въ Чудовъ монастырь въ верху первымъ оставленъ; Іюня 30 числа указано ему быть вторымъ Воеводою съ полкомъ въ Смоленскѣ противъ Польскаго Короля; Августа съ 5 числа первымъ Судьею въ Судно-Владимірскомъ Приказѣ. Въ 1667 году посланъ первымъ Воеводою въ Астрахань, куда прибывъ, немедленно отправилъ Воеводу съ войсками противъ Стеньки Разина и разбойническаго его прекратилъ. Въ 1670 году при вторичномъ взбунтованіи сего злодѣя сдѣлалъ всѣ нужныя учрежденія и укрѣпленія для спасенія Астрахани и усмиренія сего бунта; но Іюня 22 числа на приступѣ къ сему городу, мужественно сопротивляясь силамъ злодѣйскимъ, бывъ раненъ, отнесенъ съ городскихъ стѣнъ въ церковь, и Разинъ чрезъ измѣну овладѣлъ городомъ, низвергнулъ сего усерднаго слугу Государева и вѣрнаго сына Отечества съ высокой башни и умертвилъ его такимъ паденіемъ.

1553. Князь Петръ большой Семеновичь, въ Стольникахъ показанъ. Въ 1633 году Ноября 30 числа посланъ отъ Государя въ городъ Бѣлой въ передовой полкъ къ Окольничему Князю Прозоровскому съ золотыми и съ жалованьемъ. Въ 1639 году Іюля 28, въ 1640 году Сентября 13 вторымъ; въ 1642 году въ Іюнѣ мѣсяцѣ, въ 1643 году Сентября 12 и 26 первымъ; Декабря 1 числъ вторымъ Рындою въ бѣломъ платьѣ при представленіи Государю въ Золотой Палатѣ Польскихъ и Датскаго Гонцовъ, Турецкаго Посланника и Датскаго Графа Маттоса Шлякова. Въ 1644 году Января 28 числа шестнадцатымъ былъ для ношенія пищи Государю во время стола въ Грановитой Палатѣ при Датскомъ Королевичѣ Валдемарѣ. Въ 1647 году Декабря 25 числа смотрѣлъ въ большой Государевъ столъ въ столовой Палатѣ; Января 10 числа вторымъ Рындою въ бѣломъ платьѣ при представленіи Государю въ Золотой Палатѣ Персидскихъ купчинъ; Августа 16 числа смотрѣлъ въ кривой Государевъ столъ въ передней Палатѣ. Въ 1648 году Января 16 числа въ бракосочетаніе Царя Алексѣя Михайловича съ дѣвицею Маріею Ильиничною Милославскою осьмнадцатымъ въ поѣздѣ, и сей день, также 17, 18 числъ первымъ сказывалъ въ кривой Государевъ столъ въ Грановитой Палатѣ. Въ 1652 году Декабря 25 вторымъ въ большой; въ 1653 году Сентября 5 въ крестины Царевны Маріи Алексѣевны въ столовой Палатѣ; 9 числъ въ освященіе Успенскаго Собора первымъ въ кривой Государевъ столъ смотрѣлъ въ Золотой Палатѣ; Ноября 12 числа вторымъ Рындою въ бѣломъ платьѣ при представленіи Государю въ Золотой Палатѣ и МерешинскихъОсловъ; Декабря 25; Января 6, Марта 25; Мая 6, въ имянины Царевны Ирины Михайловны Іюня 5 въ столовой Палатѣ въ кривой; Августа 16; въ 1654 году Сентября 4, въ празднованіе имянинъ Царевны Маріи Алексѣевны 8, въ передней Палатѣ въ большой; Декабря 25 числъ въ Золотой Палатѣ въ кривой Государевъ

столъ смотрѣлъ; Декабря 29 числа вторымъ Рындою въ бѣломъ платьѣ при представленіи Государю въ Золотой Палатѣ Литовскаго Гонца; Декабря 30 числа смотрѣлъ въ большой Государевъ столъ, въ передней Палатѣ; Декабря 31 вторымъ въ Золотой Палатѣ, а Января 1 числъ четвертымъ въ Грановитой Палатѣ Рындою въ бѣломъ платьѣ при представленіи Государю Литовскаго Гонца и Грузинскаго Царевича Николая, и вторымъ смотрѣлъ въ большой Государевъ столъ при семъ Царевичѣ; Января 12 числа въ имянины Царевны Татьяны Михайловны смотрѣлъ въ кривой Государевъ столъ въ передней Палатѣ; Января съ 17 числа возницею у Государя ѣхалъ въ Савинъ монастырь; Января 25 въ Золотой Палатѣ; Февраля 12 для рожденія, а 19 въ крестины Царевича Алексѣя Алексѣевича въ Грановитой Палатѣ; Марта 5 числъ въ Золотой Палатѣ смотрѣлъ въ большой Государевъ столъ; Марта 18 и 26 числъ въ Свѣтлое Воскресенье подчивалъ Грузинскаго Царевича за Государевымъ столомъ въ Золотой Палатѣ; Апрѣля 1 числа въ имянины Царицы Марьи Ильиничны смотрѣлъ въ большой Государевъ столъ въ Золотой Палатѣ; Мая съ 18 числа Головою пятой сотни Московскихъ Дворянъ и двенадцатымъ Есауломъ въ Государевомъ полку въ походѣ противъ Польскаго Короля; Іюня 29 подъ Смоленскомъ въ столовомъ шатрѣ въ стану на Богдановой Околицѣ; Іюля 25 и Августа 15 числъ на Дѣвичьей горѣ Грузинскаго Царевича подчивалъ за Государевымъ столомъ. Въ 1655 году Марта съ 23 числа Головою пятой сотни Московскихъ Дворянъ въ Государевомъ полку въ походѣ изъ Вязьмы противъ Польскаго Короля; Апрѣля 1 числа подчивалъ Сибирскихъ Царевичевъ за Государевымъ столомъ въ Смоленскѣ въ столовой Палатѣ; Апрѣля 3 числа указано ему быть Головою второй сотни Московскихъ Дворянъ въ Государевомъ полку; Апрѣля 15 числа подчивалъ Сибирскихъ Царевичевъ за Государевымъ столомъ въ Смоленскѣ въ столовой Палатѣ; Іюня 10 числа смотрѣлъ въ кривой Государевъ столъ въ стану противъ Шклова въ столовомъ шатрѣ; Іюня 13 числа указано ему быть вторымъ Воеводою въ Ертаульномъ полку; Іюля 22 числа посланъ отъ Государя подъ Вильну съ Ертаульнымъ полкомъ на помощь Боярину Князю Черкасскому; Іюля 28 числа при разбитіи Поляковъ и Литовцевъ подъ Начальствомъ Гешмановъ Радзивила и Гасѣвскаго бывшихъ и при взятьѣ Вильны девятымъ; а въ Августѣ мѣсяцѣ при взятьѣ Ковны третьимъ Воеводою былъ. Въ 1656 году при представленіи Государю Декабря 15 въ Грановитой Палатѣ; 17 въ Золотой Палатѣ Цесарскаго Посла; 19 въ Грановитой Палатѣ вторымъ; 23 числъ въ Золотой Палатѣ Шведскихъ Пословъ первымъ Рындою въ бѣломъ платьѣ; Декабря 25 числа подчивалъ Патріарховъ за Государевымъ столомъ въ столовой Палатѣ; Января 6 въ столовой Палатѣ; 12 числъ въ имянины Царевны Татьяны Михайловны въ передней Палатѣ смотрѣлъ въ большой Государевъ столъ; Января 25 числа вторымъ Рындою въ Фережеѣ съ топоромъ при представленіи Государю въ Золотой Палатѣ выѣхавшаго Полковника Лисовскаго съ Ротмистрами, Поручиками, Хоронжіими и Шляхтою; Февраля 2 числа подчивалъ Патріарховъ за Государевымъ столомъ въ столовой

Палатѣ; Марта 17 числа въ Государевы имянины смотрѣлъ въ большой Государевъ столъ въ Золотой Палатѣ; Марта 30 числа въ Вербное Воскресенье подчивалъ Царевичевъ у Патрїарха за столомъ въ столовой кельѣ; Апрѣля 18 числа подчивалъ Антїохїйскаго Патрїарха за Государевымъ столомъ въ столовой Палатѣ; Мая 4 и 7 чиселъ первымъ Рындою въ Ферезеѣ съ топоромъ при представленїи Государю въ Золотой Палатѣ ЦесарскихъОсловъ, а послѣ подчивалъ Грузинскаго Царевича за Государевымъ столомъ въ Грановитой Палатѣ; пошомъ къ семъ же году Воеводою на Двинѣ, и въ 1657 году набралъ въ Холмогорахъ приказъ Стрѣльцовъ пять сотъ человѣкъ, и пробылъ на семъ Воеводствѣ Марта по 21 число 1659 года. Въ 1660 году Сентября 25 числа на погребѣ сидѣлъ во время Государева стола въ трапезѣ Троицо-Сергїева монастыря; Октября 9 при представленїи Государю въ Золотой Палатѣ присланныхъ отъ Полковниковъ войска Запорогскаго съ половиною, а 10 и Декабря 9 чиселъ Польскаго Посланника первымъ Рындою въ Ферезеѣ съ топоромъ былъ; Декабря 25 числа вина наряжалъ при Государевомъ столѣ, а Февраля 19 въ крестины Царевны Марьи Алексѣевны въ большой Государевъ столъ смотрѣлъ; 23 вина наряжалъ при Государевомъ столѣ; Марта 1 въ имянины Царевны Евдокїи Алексѣевны въ большой Государевъ столъ смотрѣлъ; 17 въ Государевы имянины подчивалъ Грузинскаго Царевича за Государевымъ столомъ; Апрѣля 1 чиселъ въ имянины Царицы Марьи Ильинишны смотрѣлъ въ большой Государевъ столъ въ Золотой Палатѣ; Апрѣля 12 числа при представленїи Государю въ Золотой Палатѣ сперва ИмеретинскихъОсловъ въ бѣломъ платьѣ былъ, а послѣ Кизылбашскихъ купчинъ въ Ферезеѣ съ топоромъ первымъ Рындою; Апрѣля 22 въ Свѣтлое Воскресенье въ Грановитой Палатѣ; Мая 5 чиселъ въ имянины Царевны Ирины Михайловны въ Золотой Палатѣ смотрѣлъ въ большой Государевъ столъ; Мая 8 числа Грузинскаго Царевича подчивалъ за Государевымъ столомъ въ Грановитой Палатѣ; Іюля 24 числа при представленїи Государю въ Золотой Палатѣ Шведскаго Посланника первымъ Рындою въ Ферезеѣ съ топоромъ; Іюля 25 числа въ имянины Царевны Анны Михайловны первымъ у Государева стола въ Золотой Палатѣ стоялъ. Въ 1661 году Сентября 1 числа въ имянины Царевны Марѳы Алексѣевны въ большой Государевъ столъ въ Золотой Палатѣ смотрѣлъ; Марта 17 числа въ Государевы имянины первымъ у Государева стола въ Золотой Палатѣ стоялъ; Іюня 4 въ Грановитой Палатѣ первымъ; Іюля 25 въ имянины Царевны Анны Михайловны въ переменей Палатѣ; Августа 18 чиселъ въ Золотой Палатѣ въ большой Государевъ столъ смотрѣлъ. Въ 1662 году Сентября 25 числа первымъ стоялъ у Государева стола въ трапезѣ Троицо-Сергїева монастыря; Марта 11 числа Тульскимъ Намѣстникомъ названъ и посланъ первымъ Посломъ въ Англїю, и при немъ девять Дворянъ посольства оправдены. Въ 1663 году Іюля 27 числа изъ Англїи на кораблѣ къ городу Архангельскому возвратился, и оттуда 31 числа того же мѣсяца отправился въ Москву. Въ 1665 году Декабря съ 11 числа первымъ

Судьею въ Судно-Московскомъ Приказѣ. Въ 1667 году Декабря 12 числа пятымъ присудствующимъ при низложеніи Никона Патріарха.

1554. Князь Михаилъ Семеновичь, въ Столбникахъ показанъ. Въ 1653 году Мая 19 въ Вознесеньевъ день, въ столовой Палатѣ; Іюля 25 въ имянины Царевны Анны Михайловны въ селѣ Коломенскомъ; 28 въ Новодѣвичьемъ монастырѣ въ столовомъ шатрѣ; Августа 16; въ 1654 году Сентября 4 въ празднованіе имянинъ Царевны Марфы Алексѣевны; 8 числъ смотрѣлъ въ кривой Государевъ столъ въ передней Палатѣ; Ноября 27 числа первымъ посланъ въ Нижней встрѣчать Грузинскую Царицу Елену съ сыномъ ея Царевичемъ Николаемъ, и велѣно ему изъ Нижняго до Москвы быть у нихъ возницею; Декабря 30 въ передней Палатѣ; Января 1 въ Грановитой Палатѣ вторымъ; 25 въ Золотой Палатѣ; Февраля 12 для рожденія; 19 въ крестины Царевича Алексѣя Алексѣевича въ Грановитой Палатѣ; Марта 5, 18; Апрѣля 1 числъ въ имянины Царицы Марьи Ильиничны въ Золотой Палатѣ смотрѣлъ въ кривой Государевъ столъ; Мая съ 18 числа Рындою съ большимъ Государевымъ копьемъ въ походѣ противъ Польскаго Короля; Іюля 25 и Августа 15 числъ смотрѣлъ въ кривой Государевъ столъ въ станѣ подъ Смоленскомъ на Дѣвичьей горѣ въ столовомъ шатрѣ. Въ 1655 году Сентября 25 числа подчивалъ Грузинскаго Царевича за Государевымъ столомъ, а 28 числа смотрѣлъ въ кривой Государевъ столъ въ станѣ у Смоленска противъ Молоховскихъ воротъ въ столовомъ шатрѣ; Марта съ 11 числа Рындою съ большимъ Государевымъ копьемъ въ походѣ изъ Москвы противъ Польскаго Короля; Апрѣля 1 числа смотрѣлъ въ кривой Государевъ столъ въ Смоленскѣ въ столовой Палатѣ; Апрѣля 3 числа указано ему быть Головою пятой сотни Московскихъ Дворянъ въ Государевомъ полку; Апрѣля 15 въ Свѣтлое Воскресенье въ Смоленскѣ въ столовой Палатѣ въ кривой; Іюня 10 числъ въ станѣ противъ Шклова въ столовомъ шатрѣ въ большой Государевъ столъ смотрѣлъ; Іюня 13 числа въ Шклове велѣно ему быть Головою второй сотни Московскихъ Дворянъ въ Государевомъ полку. Въ 1656 году Декабря 23 числа вторымъ Рындою въ бѣломъ платьѣ при представленіи Государю въ Золотой Палатѣ ШведскихъОсловъ; Декабря 25 числа подчивалъ Царевичевъ за Государевымъ столомъ въ столовой Палатѣ; Января 6 въ столовой же Палатѣ; 12 въ имянины Царевны Татьяны Михайловны въ передней Палатѣ; Февраля 2 числъ въ столовой Палатѣ смотрѣлъ въ кривой Государевъ столъ; Февраля 12 въ имянины Царевича Алексѣя Алексѣевича; Марта 1 числъ въ имянины Царевны Евдокіи Алексѣевны въ Золотой Палатѣ подчивалъ Царевичевъ за Государевымъ столомъ; Марта 17 числа въ Государевы имянины смотрѣлъ въ кривой Государевъ столъ въ Золотой Палатѣ; Апрѣля 6 числа въ Свѣтлое Воскресенье подчивалъ Грузинскаго Царевича за Государевымъ столомъ въ столовой Палатѣ; Апрѣля 12 и Мая 4 числъ вторымъ Рындою въ Ферезеѣ съ топоромъ при представленіи Государю въ Золотой Палатѣ Польскихъ Посланниковъ и ЦесарскихъОсловъ, и сего же числа подчивалъ Сибирскихъ Царевичевъ за Государевымъ столомъ

въ Грановитой Палатѣ; а Мая 5 числа въ имянины Царевны Ирины Михайловны Грузинскаго Царевича въ столовой Палатѣ; Мая 7 въ Золотой Палатѣ, а Іюня 4 числъ въ Смоленскѣ при представленіи Государю Цесарскихъ и Курляндскаго Пословъ вторымъ Рындою въ ферезеѣ съ топоромъ; Іюня 15 числа смотрѣлъ въ кривой Государевъ столъ въ Смоленскѣ въ столовой Палатѣ; Іюня съ 20 числа Головою первой сотни Дворянъ въ Государевомъ полку въ походѣ изъ Смоленска подъ Ригу противъ Шведскаго Короля; Іюля 10 числа первымъ Рындою въ ферезеѣ съ топоромъ при представленіи Государю въ Полоцкѣ Цесарскихъ Пословъ, а послѣ смотрѣлъ въ кривой Государевъ столъ въ столовой Палатѣ; Іюля 13 въ Полоцкѣ; Августа 4 въ станѣ близъ Динабурга въ шатрѣ, и 10 числъ подъ Куконосомъ первымъ Рындою въ ферезеѣ съ топоромъ при представленіи Государю Польскаго и Бранденбургскаго Гонцовъ Венгерскаго, Молдавскаго и Датскаго Посланниковъ; Августа 15 въ большой; 17 числъ въ кривой Государевъ столъ смотрѣлъ въ станѣ подъ Куконосомъ въ столовомъ шатрѣ; Августа 29 въ станѣ подъ Ригою. Въ 1657 году Сентября 6, 14, 24 числъ первымъ Рындою въ ферезеѣ съ топоромъ при представленіи Государю Бранденбургскаго и Курляндскаго Пословъ; Ноября 2 числа посланъ отъ Государя изъ Полоцка въ Юрьевъ-Ливонской къ Боярину Князю Трубецкому съ милостивымъ словомъ, съ извѣстіемъ о избраніи Послами на съѣздѣ въ Вильнѣ его Государя Королемъ Польскимъ и Великимъ Княземъ Литовскимъ, и съ повелѣніемъ ему ѣхать Боярину къ Государю; Декабря 15, 17 числъ первымъ Рындою въ ферезеѣ съ топоромъ при представленіи Государю въ Вязьмѣ Посланника отъ Гетмана Павла Сапѣги присланнаго; Января со 2 числа возницею у Государя былъ изъ Вязьмы въ Москву; Января 19 числа смотрѣлъ въ большой Государевъ столъ въ передней Палатѣ; Февраля 5 числа подчивалъ Грузинскаго Царевича за Государевымъ столомъ въ столовой Палатѣ; Марта 2 числа въ имянины Царевны Евдокіи Алексѣевны посланъ со столомъ отъ Государя къ оному же Царевичу; Марта 8 числа первымъ Рындою въ бѣломъ платьѣ при представленіи Государю въ Золотой Палатѣ Польскаго Посланника; Марта 17 числа въ Государевы имянины подчивалъ Грузинскаго Царевича за Государевымъ столомъ въ Золотой Палатѣ; Марта 22 числа первымъ Рындою въ бѣломъ платьѣ при представленіи Государю Польскаго Посланника въ Золотой Палатѣ, а послѣ у Патріарха въ столовой келѣ; Марта 29 въ Свѣтлое Воскресенье; Апрѣля 1 числъ въ имянины Царицы Маріи Ильиничны у Государя въ Золотой Палатѣ Грузинскаго Царевича подчивалъ за Государевымъ столомъ; Іюня 9 числа первымъ Рындою въ бѣломъ платьѣ при представленіи Государю въ Золотой Палатѣ Польскаго Посланника. Въ 1658 году Октября 1 числа смотрѣлъ въ большой Государевъ столъ въ Золотой Палатѣ; Января 25 и 29 числъ вторымъ Рындою въ бѣломъ платьѣ при представленіи Государю въ Золотой Палатѣ Венгерскихъ и Датскаго Посланниковъ; Января 30 числа Головою первой сотни Дворянъ на встрѣчѣ Кизылбашскаго Посла за Срѣтенскими воротами; Февраля 9 въ Грановитой Палатѣ вторымъ;

20 числъ въ Золотой Палатѣ первымъ Рындою въ бѣломъ платьѣ при представленіи Государю Венгерскихъ Посланниковъ; Марта 25 числа смотрѣлъ въ большой Государевъ столъ въ Золотой Палатѣ; Марта 26 числа первымъ Рындою въ бѣломъ платьѣ при представленіи Государю въ Золотой Палатѣ Польскаго Гонца; Апрѣля 1 числа въ имянины Царицы Марьи Ильиничны смотрѣлъ въ большой Государевъ столъ въ Золотой Палатѣ; Апрѣля 2 первымъ Рындою въ бѣломъ платьѣ при представленіи Государю въ Золотой Палатѣ Польскаго Гонца; Апрѣля 11 числа въ Свѣтлое Воскресенье смотрѣлъ въ большой Государевъ столъ въ Золотой Палатѣ; Апрѣля 26 и Іюня 16 числъ первымъ Рындою въ бѣломъ платьѣ при представленіи Государю въ Золотой Палатѣ Датскаго и Польскаго Посланниковъ; Іюня 27 числа смотрѣлъ въ большой Государевъ столъ въ селѣ Покровскомъ въ столовой Палатѣ; Іюля 6 числа первымъ Рындою въ бѣломъ платьѣ при представленіи Государю Грузинскаго Царя Теймураза, а послѣ въ ферезеѣ съ мечемъ стоялъ у Государева стола въ Грановитой Палатѣ; Іюля 27 въ Золотой Палатѣ; а въ 1659 году Сентября 21 числъ въ Грановитой Палатѣ первымъ Рындою въ бѣломъ платьѣ при представленіи Государю Посланника отъ Литовскихъ Гетмановъ присланнаго и Грузинскаго Царя; Сентября 25 числа на погребѣ сидѣлъ во время Государева стола въ трапезѣ Троицо-Сергіева монастыря; Декабря 19 числа смотрѣлъ въ большой Государевъ столъ въ Золотой Палатѣ; Декабря 25 числа подчивалъ Грузинскаго Царевича за Государевымъ столомъ въ Золотой Палатѣ; Января 16 числа первымъ Рындою въ бѣломъ платьѣ при представленіи Государю въ Золотой Палатѣ Имеретинскаго Посла; Февраля 3 въ имянины Царевны Анны Михайловны и Марта 20 числъ смотрѣлъ въ большой Государевъ столъ въ Золотой Палатѣ; Марта 25 и 26 числъ первымъ Рындою въ ферезеѣ съ топоромъ при представленіи Государю въ Золотой Палатѣ Датскаго Посланника; Апрѣля 3 въ Свѣтлое Воскресенье и 14 числъ смотрѣлъ въ большой Государевъ столъ въ Золотой Палатѣ; Мая 16 въ черномъ платьѣ, а Іюня 22 и Іюля 5 числъ въ бѣломъ платьѣ первымъ Рындою при представленіи Государю въ Золотой Палатѣ Датскаго Посланника, Польскаго и Шведскаго Гонцовъ; Іюля 11 числа посланъ отъ Государя подъ Черкасской городъ къ Боярину Князю Трубецкому съ милостивымъ словомъ. Въ 1660 году Сентября 1 въ имянины Царевны Марфы Алексѣевны; Декабря 25 въ большой; Февраля 19 въ крестины Царевны Марьи Алексѣевны въ кривой; 23 числъ въ большой Государевъ столъ смотрѣлъ въ Золотой Палатѣ; Марта 1 числа въ имянины Царевны Евдокіи Алексѣевны подчивалъ Грузинскаго Царевича за Государевымъ столомъ въ Золотой Палатѣ; Марта 17 въ Государевы имянины смотрѣлъ въ большой Государевъ столъ въ Золотой Палатѣ; Марта 24 числъ возницею у Государя былъ въ село Семеновское; Апрѣля 1 въ имянины Царицы Марьи Ильиничны въ Золотой Палатѣ; 22 въ Свѣтлое Воскресенье въ Грановитой Палатѣ; Мая 5 въ имянины Царевны Ирины Михайловны въ Золотой Палатѣ; 8 числъ при отпускѣ Грузинскаго Царевича Николая въ Грановитой Палатѣ первымъ смотрѣлъ

въ кривой Государевъ столъ, и въ сей день двадцать третиимъ Чашникомъ Государю пить подавалъ; Іюня 29 числа первымъ Рындою въ Фережеѣ съ топоромъ при представленіи Государю Цесарскихъ, Бранденбургскаго и Курляндскаго Пословъ, Венгерскаго, Молдавскаго, Датскаго и присланныхъ отъ Гетмановъ Гасѣвскаго и Павла Сапѣги Посланниковъ, Польскаго и Брандербургскаго Гонцовъ; Января 19 числа въ Москвѣ смотрѣлъ въ кривой Государевъ столъ въ передней Палатѣ; Февраля 5 числа первымъ стоялъ у Государева стола въ столовой Палатѣ; Марта 8 числа вторымъ Рындою въ бѣломъ платьѣ при представленіи Государю въ Золотой Палатѣ Польскаго Посланника; Марта 17 числа въ Государевы имянины подчивалъ Касимовскаго и Сибирскихъ Царевичевъ за Государевымъ столомъ въ Золотой Палатѣ; Марта 22 числа вторымъ Рындою въ бѣломъ платьѣ при Польскомъ Посланникѣ, въ сей же день у Патріарха въ столовой кельѣ и 29 въ Свѣтлое Воскресенье; Апрѣля 1 числа въ имянины Царевны Марьи Ильиничны у Государя въ Золотой Палатѣ Сибирскихъ Царевичевъ подчивалъ за Государевымъ столомъ; Мая 5 числа въ имянины Царевны Ирины Михайловны первымъ стоялъ у Государева стола въ Золотой Палатѣ; Мая 6 и Іюня 9 числъ первымъ Рындою въ бѣломъ платьѣ при представленіи Государю въ Золотой Палатѣ Польскаго Посланника; Іюля 25 числа въ имянины Царевны Анны Михайловны подчивалъ Грузинскаго Царевича за Государевымъ столомъ въ передней Палатѣ; Августа 15 числа вина наряжалъ при Государевомъ столѣ у Патріарха въ столовой кельѣ. Въ 1658 году Октября 1 числа смотрѣлъ въ кривой Государевъ столъ въ Золотой Палатѣ; Декабря 17 числа вторымъ Рындою въ бѣломъ платьѣ при

въ кривой Государевъ столъ, и въ сей день двадцать третиимъ Чашникомъ Государю пить подавалъ; Іюня 29 числа первымъ Рындою въ Фережеѣ съ топоромъ при представленіи Государю въ Золотой Палатѣ Шведскаго Посланника. Въ 1661 году Сентября 1 въ имянины Царевны Марфы Алексѣевны въ кривой; Января 7 числъ въ большой Государевъ столъ смотрѣлъ въ Золотой Палатѣ. Въ 1662 году Февраля 24 въ Грановитой Палатѣ; 28 и Марта 6 числъ въ Золотой Палатѣ первымъ Рындою въ бѣломъ платьѣ при представленіи Государю Шведскихъ Пословъ; Марта 17 числа въ Государевы имянины подчивалъ Касимовскаго и Сибирскихъ Царевичевъ за Государевымъ столомъ въ Золотой Палатѣ; Марта 30 въ Свѣтлое Воскресенье въ Грановитой Палатѣ; Апрѣля 1 числъ въ имянины Марьи Ильиничны въ столовой Палатѣ смотрѣлъ въ большой Государевъ столъ; Апрѣля 15 числа первымъ Рындою въ бѣломъ платьѣ при представленіи Государю въ Золотой Палатѣ Цесарскихъ Пословъ. Въ 1663 году Апрѣля 19 числа въ Свѣтлое Воскресенье смотрѣлъ въ большой Государевъ столъ въ Грановитой Палатѣ; Августа съ 5 числа первымъ Судьею въ Судно-Московскомъ Приказѣ. Въ 1667 году посланъ вторымъ Воеводою въ Астрахань, гдѣ въ Іюнѣ мѣсяцѣ 1670 года въ приступъ къ сему городу Стеньки Разина убитъ.

1555. Князь Петръ меньшой Семеновичь, въ Стольникахъ показанъ. Въ 1656 году въ Полоцкѣ Іюля 10, 13; въ стану близь Динабурга Августа 4; подъ Куконосомъ 10; подъ Ригою 29; въ 1657 году Сентября 8, 14 въ Вязьмѣ; Декабря 6, 8, 15, 17 числъ вто-

представленіи Государю въ Золотой Палатѣ Имеретинскаго Посла; Декабря 21 у Патріарха въ столовой кельѣ; 25 у Государя въ Золотой Палатѣ; Января 12 числъ въ имянины Царевны Татьяны Михайловны въ передней Палатѣ первымъ стоялъ у Государева стола; Января 25, 29 въ Золотой Палатѣ; Февраля 9 числъ въ Грановитой Палатѣ третьимъ Рындою въ бѣломъ платьѣ при представленіи Государю Венгерскихъ, Датскаго Посланниковъ и Кизылбашскаго Посла; Февраля 12 числа подчивалъ Грузинскаго, Касимовскаго и Сибирскихъ Царевичевъ за Государевымъ столомъ въ Золотой Палатѣ; Февраля 20 числа вторымъ Рындою въ бѣломъ платьѣ при представленіи Государю въ Золотой Палатѣ Венгерскихъ Посланниковъ; Марта 25 числа смотрѣлъ въ кривой Государевъ столъ въ Золотой Палатѣ; Марта 26 вторымъ Рындою въ бѣломъ платьѣ при представленіи Государю въ Золотой Палатѣ Польскаго Гонца; Апрѣля 1 числа въ имянины Царицы Марьи Ильиничны смотрѣлъ въ кривой Государевъ столъ въ Золотой Палатѣ; Апрѣля 2 числа вторымъ Рындою въ бѣломъ платьѣ при представленіи Государю въ Золотой Палатѣ Польскаго Гонца; Апрѣля 11 числа въ Свѣтлое Воскресенье смотрѣлъ въ кривой Государевъ столъ въ Золотой Палатѣ; Апрѣля 26 и Іюня 16 числъ вторымъ Рындою въ бѣломъ платьѣ при представленіи Государю въ Золотой Палатѣ Датскаго и Польскаго Посланниковъ; Іюня 27 числа смотрѣлъ въ кривой Государевъ столъ въ селѣ Покровскомъ въ столовой Палатѣ; Іюня 6 числа вторымъ Рындою при представленіи Государю Грузинскаго Царя Теймураза, а послѣ въ Ферезеѣ съ мечемъ при Государевомъ столѣ въ Грановитой Палатѣ при ономъ же Царѣ стоялъ, и Іюля 27 въ Золотой Палатѣ; въ 1659 году Сентября 21 числъ въ Грановитой Палатѣ вторымъ же Рындою въ бѣломъ платьѣ при представленіи Государю Посланника отъ Литовскихъ Гетмановъ присланнаго и означеннаго же Царя; Декабря 19 числа смотрѣлъ въ кривой Государевъ столъ въ Золотой Палатѣ; Января 16 числа вторымъ Рындою въ бѣломъ платьѣ при представленіи Государю въ Золотой Палатѣ Имеретинскаго Посланника; Февраля 2 и 3 числъ въ имянины Царевны Анны Михайловны первымъ стоялъ у Государева стола въ Золотой Палатѣ; Февраля 11 числа первымъ Рындою въ Ферезеѣ съ топоромъ при представленіи Государю въ Золотой Палатѣ Польскаго Гонца; Февраля 12 числа въ имянины Царевича Алексѣя Алексѣевича первымъ стоялъ у Государева стола въ Золотой Палатѣ; Февраля 20 числа смотрѣлъ въ кривой Государевъ столъ въ Золотой Палатѣ; Марта 25 и 26 числъ вторымъ Рындою въ Ферезеѣ съ топоромъ при представленіи Государю въ Золотой Палатѣ Датскаго Посланника; Апрѣля 3 въ Свѣтлое Воскресенье и 14 числъ смотрѣлъ въ кривой Государевъ столъ въ Золотой Палатѣ; Мая 16; Іюня 14 въ черномъ платьѣ; 22 и Іюля 5 числъ въ бѣломъ вторымъ Рындою при представленіи Государю въ Золотой Палатѣ Датскаго Посланника, Польскаго и Шведскаго Гонцовъ. Въ 1660 году Сентября 1 числа въ имянины Царевны Марфы Алексѣевны смотрѣлъ въ кривой Государевъ столъ въ Золотой Палатѣ; Октября 9 и Ноября 10 числъ вторымъ Рындою въ Ферезеѣ съ топоромъ при представленіи Государю въ

Золотой Палатѣ присланныхъ отъ Полковниковъ войска Запорогскаго съ половиною и Польскаго Посланника; Ноября 24 числа въ имянины Царевны Екатерины Алексѣевны посланъ со столомъ отъ Государя къ Грузинской Царицѣ Еленѣ; Декабря съ 1 числа возницею у Государя былъ въ Савинѣ монастырь; Декабря 9 числа вторымъ Рындою въ Ферезеѣ съ топоромъ при представленіи Государю въ Золотой Палатѣ Польскаго Посланника; Декабря 25 числа смотрѣлъ въ кривой Государевъ столъ въ Золотой Палатѣ; Февраля 19 числа въ крестины Царевны Марьи Алексѣевны подчивалъ Грузинскаго Царевича за Государевымъ столомъ въ Золотой Палатѣ; Февраля 23; Марта 1 въ имянины Царевны Евдокіи Алексѣевны; 17 чисалъ въ Государевы имянины смотрѣлъ въ кривой Государевъ столъ въ Золотой Палатѣ; Апрѣля 1 числа въ имянины Царицы Марьи Ильиничны подчивалъ Грузинскаго Царевича за Государевымъ столомъ въ Золотой Палатѣ; Апрѣля 12 числа вторымъ Рындою въ бѣломъ платьѣ при представленіи Государю въ Золотой Палатѣ ИмеретинскихъОсловъ, а послѣ въ Ферезеѣ съ топоромъ при представленіи Кизылбашскихъ купчинъ; Апрѣля 22 числа въ Свѣтлое Воскресенье кодчивалъ Грузинскаго Царевича за Государевымъ столомъ въ Грановитой Палатѣ; Мая 8 числа принадцатымъ Чашникомъ Государю пить носилъ и передъ Государемъ ѣствы на столъ ставилъ въ оной же Палатѣ при означенномъ Царевичѣ; Іюня 29 числа вторымъ Рындою въ Ферезеѣ съ топоромъ при представленіи Государю въ Золотой Палатѣ Шведскаго Посланника. Въ 1661 году Января 7 числа смотрѣлъ въ кривой Государевъ столъ въ Золотой Палатѣ; Февраля 12 числа въ имянины Царевича Алексѣя Алексѣевича первымъ стоялъ у Государева стола въ Золотой Палатѣ; Марта 17 числа въ Государевы имянины подчивалъ Касимовскаго и Сибирскихъ Царевичевъ за Государевымъ столомъ въ Золотой Палатѣ; Іюня 4 въ Грановитой Палатѣ первымъ; Іюля 25 числъ въ имянины Царевны Анны Михайловны въ передней Палатѣ въ кривой Государевъ столъ смотрѣлъ; Іюля 28 числа вина наряжалъ при Государевомъ столѣ въ трапезѣ Новодѣвичья монастыря; Августа 18 числа въ кривой Государевъ столъ смотрѣлъ въ Золотой Палатѣ. Въ 1662 году Февраля 4 числа Касимовскаго и Сибирскихъ Царевичевъ подчивалъ за Государевымъ столомъ въ Золотой Палатѣ; Февраля 24 въ Грановитой Палатѣ; 28 и Марта 6 числъ въ Золотой Палатѣ вторымъ Рындою въ бѣломъ платьѣ при представленіи Государю ШведскихъОсловъ и ѣздилъ къ нимъ со столомъ отъ Государя; Марта 30 числа въ Свѣтлое Воскресенье въ Грановитой Палатѣ; Апрѣля 1 числа въ имянины Царицы Марьи Ильиничны въ столовой Палатѣ въ кривой Государевъ столъ смотрѣлъ. Въ 1663 году Января 12 числа въ имянины Царевны Татьяны Михайловны первымъ стоялъ у Государева стола въ передней Палатѣ; Апрѣля 19 числа въ Свѣтлое Воскресенье смотрѣлъ въ кривой Государевъ столъ въ Грановитой Палатѣ; Іюня 9 числа подчивалъ Касимовскаго и Сибирскихъ Царевичевъ за Государевымъ столомъ въ столовой Палатѣ. Въ 1682 году въ Боярахъ показанъ; Января 12 числа тридцать шестымъ въ Думѣ былъ и подписалъ Соборное дѣяніе о уничтоженіи случаевъ и мѣстни-

чества. Въ 1684 году Апрѣля съ 11 числа первымъ Воеводою въ Тобольскѣ, откуда Января 19 числа 1686 года возвратно въ Москву поѣхалъ.

1556. Князь Александръ Семеновичъ.

У 1552 Князя Ивана Семеновича:

24 Степень.

1557. Князь Петръ Ивановичъ, въ Стольникахъ показанъ. Въ 1660 году Мая 8 числа двадцать шестымъ Чашникомъ Государю пить носилъ во время Государева стола въ Грановитой Палатѣ при Грузинскомъ Царевичѣ Николаѣ. Въ 1663 году Октября 18 и Ноября 15 числъ первымъ Рындою въ бѣломъ платьѣ при представленіи Государю въ Золотой Палатѣ Шведскаго Посланника. Въ 1667 году Декабря 21 числа у Патріарха за столомъ былъ въ столовой Палатѣ; Февраля 20 числа въ среду первой недѣли Великаго поста носилъ отъ Государя Патріарху кубокъ романеи, кубокъ ренскаго, кубокъ малвазіи, хлѣбецъ кругличатой, полосу арбузную, горшечекъ пашоки съ инбиремъ, горшечекъ мазули съ шафраномъ, горшечекъ мазули съ инбиремъ и три шишки ядеръ. Въ 1676 году въ Окольничихъ показанъ. Царь Алексѣй Михайловичь передъ кончиною своею опредѣлилъ его вторымъ приставникомъ къ Царевичу Петру Алексѣевичу. Въ 1677 году пожалованъ въ Бояра. Въ 1682 году Января 12 числа двадцатымъ въ Думѣ былъ и подписалъ Соборное дѣяніе о уничтоженіи случаевъ и мѣстничества; Іюня 25 числа названъ ближнимъ Бояриномъ, и при Коронаціи Царей Іоанна Алексѣевича и Петра Алексѣевича велъ и держалъ подъ правую руку и стоялъ въ Успенскомъ Соборѣ на чертожномъ мѣстѣ съ правой стороны Царя Іоанна Алексѣевича и надѣвалъ на него Царскую одежду; Іюля съ 13 числа четвертымъ ѣздилъ съ Государями въ Троицо-Сергіевъ монастырь. Въ 1689 году въ Августѣ мѣсяцѣ по повелѣнію Царя Петра Алексѣевича посланъ отъ Царя Іоанна Алексѣевича подъ стражу взять главнаго Начальника взбунтовавшихся Стрѣльцовъ. Въ 1690 году Сентября съ 12 числа первымъ Судьею въ Приказахъ большой казны и большаго прихода. Въ 1697 году Марта съ 9 числа третьимъ оставленъ въ Москвѣ въ Совѣтѣ Государственнаго Правленія во время Государева отсутствія въ чужіе краи. Въ 1698 году Декабря отъ 10 числа получилъ отъ Государя изъ Амстердама повелѣніе перевезши чрезъ городъ Архангельской въ Амстердамъ на покупку ружей и корабельныхъ припасовъ, на наемъ Офицеровъ, матросовъ и кораблей осьмьдесять двѣ тысячи ефимковъ и сорокъ тысячь червонцевъ. Въ 1699 году въ Сентябрѣ мѣсяцѣ первымъ опредѣленъ изслѣдовать о Стрѣлецкомъ бунтѣ. Въ 1703 году первымъ въ Боярахъ показанъ.

1558. Князь Борисъ большой Ивановичь, въ комнатныхъ Стольникахъ показанъ. Въ 1682 году Января 12 числа сто двадцать первымъ въ Думѣ былъ и подписалъ Соборное дѣяніе о уничтоженіи случаевъ и мѣстничества. Въ 1690 году въ Боярахъ показанъ; Августа 24 числа указано ему быть при новопоставленномъ Патріархѣ Адріанѣ и у Государя за столомъ съ нимъ былъ въ Грановитой Палатѣ. Въ 1697 году указалъ ему Государь изъ Москвы къ себѣ въ Воронежъ ѣхать. При Царяхъ Іоаннѣ Алексѣевичѣ и Петрѣ Алексѣевичѣ осьмнадцатымъ,

а въ 1703 году осьмымъ въ Боярахъ показанъ.

1559. Князь Борисъ меньшой Ивановичь. Въ 1670 году имѣя отъ рожденія своего осмь лѣтъ и бывъ съ отцомъ своимъ въ Астраханѣ, въ Іюнѣ мѣсяцѣ при завладѣніи симъ городомъ Стенькою Разинымъ повѣшенъ за ноги на градской стѣнѣ, а послѣ сброшенъ съ раската, и умерщвленный возвращенъ отъ сего злодѣя матери своей Княгинѣ Прасковьѣ Федоровнѣ.

У 1553 Князя Петра Семеновича:

1560. Князь Василій Петровичь, въ Стольникахъ показанъ. Въ 1682 году Іюня 29 числа пожалованъ въ Бояре; Іюля съ 13 числа девятьнадцатымъ ѣздилъ съ Государями въ Троицо-Сергіевъ монастырь.

1561. Князь Алексѣй Петровичь, въ Кравчихъ Царя Іоанна Алексѣевича показанъ. Въ 1682 году Іюля съ 13 числа двадцать вторымъ ѣздилъ съ Государями въ Троицо-Сергіевъ монастырь. Въ 1690 году пожалованъ въ Бояра. Въ 1697 году въ Февралѣ мѣсяцѣ посланъ въ Азовъ первымъ Воеводою. Съ 1700 года Января по 16 число 1702 года Воеводою въ Холмогорахъ, а сего числа въ Москву поѣхалъ. При Царяхъ Іоаннѣ Алексѣевичѣ и Петрѣ Алексѣевичѣ пятидесятымъ, а въ 1703 году двадцать первымъ въ Боярахъ показанъ.

У 1555 Князя Петра Семеновича:

1562. Князь Андрей Петровичь. При Царяхъ Іоаннѣ Алексѣевичѣ и Петрѣ Алексѣевичѣ пятидесятъ первымъ, а въ 1703 году двадцать вторымъ въ Боярахъ показанъ.

1563. Князь Никита Петровичь. При Царяхъ Іоаннѣ Алексѣевичѣ и Петрѣ Алексѣевичѣ тридцатымъ Царя Іоанна Алексѣевича комнатнымъ Стольникомъ показанъ.

1564. Князь Александръ Петровичь. При Царяхъ Іоаннѣ Алексѣевичѣ и Петрѣ Алексѣевичѣ тридцать вторымъ Царя Іоанна Алексѣевича, а въ 1703 году сто вторымъ въ комнатныхъ Стольникахъ показанъ.

У 1562 Князя Андрея Петровича:

25 Степень.

1565. Князь Иванъ Андреевичь. Въ 1703 году сто двадцать пятымъ въ комнатныхъ Стольникахъ показанъ.

У 1563 Князя Никиты Петровича:

1566. Князь Александръ Никитичь. Въ 1703 году сто тридцать первымъ въ комнатныхъ Стольникахъ показанъ.

СУДСКІЙ РОДЪ КНЯЗЕЙ.

19 Степень.

Показанный 1538 Князь Федоръ Юрьевичь прозывался *Судскій*, а по немъ и потомки его также назывались. Онъ сперва показанъ въ дѣтяхъ Боярскихъ, а потомъ въ 1492 году вторымъ Воеводою передоваго полку въ Смоленскомъ походѣ. Въ 1495 году Января 13 числа пятымъ посланъ въ Вильну съ Боярами при дочерѣ Великаго Князя Іоанна Васильевича Княжнѣ Еленѣ Ивановнѣ для бракосочетанія ея съ Александромъ Литовскимъ Великимъ Княземъ. Въ 1496 году вторымъ Воеводою правой руки войскъ въ походѣ къ Выборгу. Въ 1502, 1503 годахъ вторымъ Воеводою лѣвой руки войскъ въ походѣ на Лифляндію.

ВЪ 1508 году вторымъ Воеводою передоваго полку въ Смоленскомъ походѣ и сказано, что онъ убитъ въ Суздалѣ, а въ которомъ году, не показано.

У него:

20 Степень.

1567. Князь Иванъ большой Федоровичь, прозывался *Хромой*.

1568. Князь Иванъ меньшой Федоровичь.

СИТСКІИ или СИЦКІЙ РОДЪ КНЯЗЕЙ.

17 Степень.

Вышеозначенный 1462 Князь Семенъ Федоровичь прозывался *Ситскій*, по названію волости *Ситою* имъ владѣемой, а по немъ и потомки его *Ситскими* или *Сицкими* именовалися.

У него:

18 Степень.

1569. Князь Борисъ Семеновичь. Про него сказано, что онъ убитъ на бою Мамутекомъ въ Суздалѣ, а въ которомъ году, не показано.

1570. Князь Петръ Семеновичь. О немъ то же сказано, что онъ убитъ на бою Мамутекомъ въ Суздалѣ, а въ которомъ году, не показано.

У него:

19 Степень.

1571. Князь Федоръ Петровичь, по прозванію *Кривой*, въ Дворянахъ показанъ. Въ 1492 году въ Новгородскомъ съ Государемъ походѣ былъ и посланъ третьимъ Воеводою въ лѣвой рукѣ войскъ, а куда, не сказано. Въ 1495 году въ походѣ въ Новгородъ при Государѣ. Въ 1496 году сперва лѣвой, а послѣ правой руки войскъ первымъ Воеводою въ походѣ къ Выборгу. Въ 1500 году третьимъ Воеводою передоваго полку помощныхъ Царю Казанскому войскъ противъ пришедшихъ къ Казанѣ Татаръ; Февраля 13 числа въ свадьбу дочери Великаго Князя Іоанна Васильевича Княжны Софьи Ивановны и Князя Василья Даниловича Холмскаго четвертымъ въ поѣздѣ. Въ 1501 году третьимъ Воеводою передоваго полку во Псковѣ противъ Нѣмцевъ. Въ 1502 году вторымъ Воеводою въ Стардубѣ, а послѣ третьимъ Воеводою передоваго полку въ Шведскомъ походѣ. Въ 1506 году съ Апрѣля мѣсяца третьимъ Воеводою судовой рати на перевозѣ тридцать верстъ ниже Казани, а потомъ первымъ Воеводою стоялъ выше Казани противъ Сосны. Въ 1507 году первымъ Воеводою большаго полку въ походѣ изъ Сингеры въ Литву. Въ 1508 году вторымъ Воеводою Сторожеваго полку въ Вязьмѣ, и посланъ отъ Князей Стародубскаго и Шемякина первымъ Воеводою большаго полку на Литву. Въ 1509 году отправленъ изъ Москвы въ Вязьму, а оттуда на помощь Дорогобужу противъ Литовцевъ, и послѣ въ ономъ городѣ третьимъ Воеводою лѣвой руки войскъ. Въ семъ же году во время Казанскаго похода третьимъ же Воеводою былъ на перевозѣ, гдѣ Князю Ростовскому перевозиться должно было.

У него:

20 Степень.

1572. Князь Александръ Федоровичь, въ дѣтяхъ Боярскихъ показанъ. Въ 1500 году Февраля 13 числа въ свадьбу дочери Великаго Князя Іоанна Васильевича Княжны Софьи Ивановны и Князя Василья Даниловича Холмскаго пятымъ

надпатымъ въ поѣздѣ. Въ 1514 году посланъ съ дѣтьми Боярскими письменнымъ Головою изъ Тулы къ Государю подъ Смоленскъ, а послѣ первымъ Воеводою Сторожеваго полку въ Великихъ-Лукахъ. Въ 1515 году вторымъ Воеводою сперва лѣвой руки войскъ, а послѣ Сторожеваго полку на Вошанѣ. Въ 1516 году въ Великихъ-Лукахъ. Въ 1519 году третьимъ Воеводою въ Казанскомъ походѣ. Въ 1520 году вторымъ Воеводою въ Нижнемъ.

1573. Князь Семенъ Федоровичъ. Въ 1511 году третьимъ Воеводою войскъ. Въ 1512 году вторымъ Воеводою лѣвой руки въ Литовскихъ походахъ. Въ 1515 году на Вошанѣ вторымъ, а послѣ въ Тулѣ первымъ Воеводою лѣвой руки войскъ. Въ 1516 году третьимъ Воеводою Сторожеваго полку на Вошанѣ. Въ 1518 году въ погонѣ изъ Дорогобужа, а въ 1519 году изъ Стародуба на Литву вторымъ Воеводою лѣвой руки войскъ. Въ 1520, 1521 годахъ третьимъ Воеводою въ Дорогобужѣ. Въ 1526 году вторымъ Воеводою передоваго полку судовой рати въ Казанскомъ походѣ. Въ 1527 году девятымъ въ Коломнѣ, отпущенъ четвертымъ въ Серпуховѣ и въ походѣ на Лужу; потомъ въ числѣ прибавочныхъ Воеводъ на берегу Оки противъ Крымцевъ и четвертымъ Воеводою въ Калугѣ, а послѣ велѣно ему идти въ Нижній, гдѣ въ 1528 году сперва шестымъ, потомъ четвертымъ Воеводою, и отпущенъ посланъ на судахъ къ Казани вторымъ Воеводою передоваго полку, куда пришедъ Іюля 10 дня, съединились съ войсками сухимъ путемъ пришедшими, разбили Казанцевъ и союзниковъ ихъ разныхъ Татаръ близъ городскаго предмѣстія, взяли крѣпость на рѣкѣ Булакѣ построенную, и обложа Казань, принудили жителей покориться. Въ 1529 году четвертымъ Воеводою въ Калугѣ; потомъ Воеводою лѣвой руки конной рати въ Казанскомъ походѣ, а послѣ шестымъ Воеводою въ Нижнемъ. Въ 1530, 1531 годахъ вторымъ Воеводою передоваго полку судовой рати въ Казанскомъ походѣ. Въ 1535 году вторымъ Воеводою въ Стародубѣ бывъ, Литовцами въ полонъ взятъ; а послѣ сказано, что онъ былъ въ чернецахъ въ Кирилловскомъ монастырѣ, но какъ и когда изъ полона освободился и въ которомъ году постригся, не означено.

1574. Князь Андрей Федоровичъ. Въ 1532 году въ Галичѣ въ числѣ Воеводъ показанъ и въ походѣ изъ Чухломы, а куда не сказано, Воеводою правой руки войскъ. Въ 1536 году въ Новгородѣ и въ походѣ къ Выборгу вторымъ Воеводою Сторожеваго полку, а послѣ третьимъ Воеводою въ Новгородѣ. Въ 1540 году велѣно ему собираться съ ратными людьми въ ономъ же городѣ вторымъ Воеводою большаго полку для Колыванскаго похода. Въ 1544 году первымъ на приступѣ къ проѣзжимъ воротамъ Полоцка, а Марта съ 1 числа въ Казанскомъ нагорною стороною, и въ 1549 году Апрѣля съ 20 числа въ Шведскомъ походѣ въ числѣ Воеводъ показанъ.

1575. Князь Юрій большой Федоровичъ. Въ 1536 году сперва третьимъ, а послѣ вторымъ Рындою въ Шведскомъ походѣ. Въ 1544 году въ Октябрѣ мѣсяцѣ Рындою съ рогатиною въ походѣ къ Полоцку, а Марта съ 1 числа первымъ Воеводою четвертой лѣвой руки

войскъ въ Казанскомъ нагорною стороною походѣ. Въ 1549 году Апрѣля съ 20 въ Шведскомъ походѣ девятаго, а въ 1551 году Сентября съ 27 числъ въ походѣ къ Полотску втораго Ертаульнаго полку первымъ Воеводою.

1576. Князь Федоръ Федоровичь. Въ 1554 году въ Октябрѣ мѣсяцѣ Рындою съ большимъ копьемъ въ походѣ къ Полотску, а Марша съ 1 числа вторымъ Воеводою осьмаго большаго полку въ Казанскомъ луговою стороною походѣ. Въ 1549 году Апрѣля съ 20 числа первымъ Воеводою четвертой лѣвой руки войскъ въ Шведскомъ походѣ. Въ 1551 году Сентября съ 27 числа вторымъ Воеводою семьнадцатаго большаго полку въ походѣ къ Полотску.

1577. Князь Иванъ Федоровичь. Въ 1515 году вторымъ въ Сторожевомъ полку на Вошанѣ. Въ 1520 году четвертымъ въ Нижнемъ. Въ 1532 году въ Галичѣ и въ 1543 году третьимъ Головою въ Нижнемъ за городомъ. Въ 1544 году въ Октябрѣ мѣсяцѣ Рындою со вторымъ сайлакомъ въ походѣ къ Полотску, а Марша съ 1 числа первымъ Воеводою шестаго Ертаульнаго полку въ Казанскомъ Водгою походѣ. Въ 1549 году Апрѣля съ 20 числа вторымъ Воеводою принадцатаго передоваго полку въ Шведскомъ походѣ.

1578. Князь Юрій меньшой Федоровичь. Въ 1544 году пятьнадцатымъ Головою въ Государевомъ полку и съ нимъ дѣтей Боярскихъ сто осьмьдесять осьмь человѣкъ въ Казанскомъ походѣ. Въ 1549 году въ Московскихъ Дворянахъ показанъ и двадцать осьмымъ Заводчикомъ въ Шведскомъ походѣ. Въ 1551 году пятьнадцатымъ Головою въ Государевомъ полку и съ нимъ дѣтей Боярскихъ сто семьдесять семь человѣкъ въ походѣ къ Полотску.

У 1574 Князя Андрея Федоровича:

21 Степень.

1579. Князь Василій Андреевичь. Въ 1544 году двадцать осьмымъ Головою въ Государевомъ полку и съ нимъ дѣтей Боярскихъ сто осьмьдесять осьмь человѣкъ въ Казанскомъ походѣ. Въ 1550 году показанъ въ дѣтяхъ Боярскихъ двоюроднаго брата Царя Іоанна Гасильевича Князя Владимира Андреевича, и въ свадьбу сего Князя и дѣвицы Нагова Мая 31 числа вторымъ въ поѣздѣ, а въ семъ же году въ Казанскомъ походѣ и при осадѣ Казани былъ. Въ 1551 году Октября 2 числа девятымъ написанъ во вторую сташью Московскихъ дѣтей Боярскихъ; въ семъ же году пятьдесять пятымъ Есауломъ въ походѣ къ Полотску. Въ 1555 году вторымъ Воеводою Сторожеваго полку въ походѣ изъ Суздаля къ Казани на луговые народы. Въ 1556 году названъ Рязанскимъ Дворецкимъ, и въ походѣ на Кокшагу противъ Крымцевъ вторымъ Воеводою Сторожеваго полку. Въ 1557 году Іюля съ 30 числа тридцатымъ въ походѣ съ Государемъ въ Коломну по Крымскимъ вѣстямъ. Въ 1559 году въ Окольничіе пожалованъ и названъ Казанскимъ Дворецкимъ; Декабря съ 21 числа четвертымъ Воеводою большаго полку противъ Крымцевъ, коихъ разбивъ, изъ Россіи выгнали; послѣ чего Марша съ 11 числа стоялъ за Тулою на Шиворонѣ и при немъ были четыре Головы. Въ 1565 году названъ Коломенскимъ и Яро-

славскимъ Дворецкимъ, и при представленіи Крымскихъ Посланниковъ при Царевичѣ стоялъ. Въ 1568 году пожалованъ въ Бояре и въ походѣ съ Государемъ въ Новгородъ противъ Польскаго Короля при Царевичѣ былъ. Въ 1571 году Сентября съ 16 числа четвертымъ въ походѣ съ Государемъ противъ Крымцевъ изъ Александровой слободы къ Никодѣ Зарайскому, въ Каширу, Коломну, Серпуховъ и обратно въ слободу; а потомъ вторымъ изъ Опричины Воеводою въ Калугѣ, весною третьимъ Воеводою Сторожеваго полку въ походѣ съ Государемъ по Крымскимъ вѣстямъ. Въ 1572 году третьимъ изъ Опричины въ зимнемъ Новгородскомъ съ Государемъ походѣ и посланъ противъ Шведовъ вторымъ Воеводою Сторожеваго полку; потомъ указано ему быть въ Новгородѣ, а весною четвертымъ во второмъ въ Новгородскомъ же Государевомъ походѣ. Въ 1573 году зимою третьимъ въ походѣ съ Государемъ подъ Нарву, и по взятьѣ сего города посланъ вторымъ Воеводою Сторожеваго полку къ Колывани, и Ропу мызу взяли, а весною вторымъ Воеводою Сторожеваго же полку на берегу Оки. Въ семъ же году въ свадьбу Короля Арцыгмагнуса и дочери двоюроднаго брата Царя Іоанна Васильевича Князя Владимира Андреевича Княжны Маріи Владимировны первымъ ея дружкою передъ постелью ѣхалъ. Въ 1574 году посланъ осенью въ Муромъ къ городовому дѣлу пятымъ. Въ 1575 году названъ Мелайскимъ Намѣстникомъ; Января 30 первымъ отправленъ Посломъ на рѣку Сестрѣю на съѣздъ съ Шведскими Послами, и указано ему, остановясь въ Новгородѣ, ожидать наказа; Іюля 6 числа пріѣхалъ на назначенное мѣсто съѣзда и того же Іюля 13 числа заключилъ съ Шведами на два года перемиріе. Въ 1576 году въ Январѣ мѣсяцѣ вторымъ посланъ въ Дорогобужъ встрѣчать ЦесарскихъОсловъ и спросить о причинѣ ихъ посольства; а съ весны первымъ Воеводою у обоза и снаряда въ Серпуховѣ, и при немъ шесть Головъ. Въ 1577 году въ Апрѣлѣ мѣсяцѣ посланъ вторымъ Воеводою большаго полку въ Лифляндію, и указано ему верстать въ Новгородѣ дѣтей Боярскихъ Деревской пятины и писаться у него сей пятины и Суздальцамъ; подъ Овлехомъ ѣздилъ съ Государемъ мѣста осматривать. Въ 1578 году отправленъ первымъ Воеводою прибавочныхъ войскъ на Лифляндію, и по взятьѣ Владимира у Государя за большимъ столомъ былъ; а въ Іюлѣ мѣсяцѣ посланъ вторымъ Воеводою большаго полку къ Кесю, гдѣ на бою убитъ Литовцами.

У 1575 Князя Юрья Ѳедоровича:

1580. Князь Иванъ Юрьевичъ. Въ 1544 году пятидесять пятымъ Есауломъ въ Казанскомъ походѣ. Въ 1551 году Рындою съ копьемъ въ походѣ къ Полоцку.

1581. Князь Ѳедоръ Юрьевичъ. Въ 1544 году въ Казанскомъ походѣ, и въ 1551 году въ походѣ къ Полоцку первымъ полковымъ Судьею.

У 1577 Князя Ивана Ѳедоровича:

1582. Князь Юрій Ивановичъ. Въ 1551 году Октября 2 числа сорокъ первымъ написанъ въ третью статью Московскихъ дѣтей Боярскихъ; въ семъ же году Рындою со вторымъ сайдакомъ въ походѣ къ Полоцку. Въ 1554 году въ свадьбу Казанскаго Царя Симеона и

дѣвицы Кутузовой-Клеопина на женихомъ мѣстѣ сидѣлъ. Въ 1560 году вторымъ Головою при Бояринѣ Князѣ Курляшевѣ въ большомъ полку въ Тулѣ по Рыльскимъ вѣстямъ о приходѣ Крымцевъ.

1583. Князь Василій Ивановичь. Въ 1551 году Рындою съ рогатиною въ походѣ къ Полотску.

У 1578 Князя Юрья Федоровича:

1584. Князь Данiилъ Юрьевичь, показанъ въ дѣтяхъ Боярскихъ. Въ 1550 году Мая 31 числа въ свадьбу двоюроднаго брата Царя Іоанна Васильевича Князя Владимiра Андреевича и дѣвицы Нагова первымъ въ церковь несъ и въ церквѣ камки устилалъ; а Ноября 5 числа 1554 года въ свадьбу Казанскаго Царя Симеона и дѣвицы Кутузовой-Клеопина колпакъ женихонъ держалъ. Въ 1565 году пятымъ въ Полотскѣ, а въ 1568 году вторымъ Воеводою въ Свiяжскѣ.

У 1579 Князя Василья Андреевича:

22 Степень.

1585. Князь Юрій Васильевичь, по прозванію *Косой*.

1586. Князь Василій Васильевичь. Въ 1568 году Сентября съ 26 числа Рындою съ Царевичевымъ копьемъ въ походѣ въ Новгородѣ и противъ Польскаго Короля.

1587. Князь Федоръ Васильевичь. Въ 1568 году Сентября съ 26 числа Рындою со вторымъ Царевичевымъ сайдакомъ въ походѣ въ Новгородѣ и противъ Польскаго Короля. Въ 1571 году Сентября съ 16 числа Рындою съ Царевичевымъ же копьемъ въ походѣ противъ Крымцевъ изъ Александровой слободы къ Николѣ Зарайскому, въ Каширу, Коломну, Серпуховъ и обратно въ слободу.

У 1583 Князя Василья Ивановича:

1588. Князь Иванъ Васильевичь. Въ 1568 году Сентября съ 26 числа Рындою съ Царевичевою рогатиною въ походѣ въ Новгородѣ и противъ Польскаго Короля. Въ 1577 году Рындою съ Царевичевымъ же копьемъ въ походѣ на Лифляндiю, и посыланъ осматривать новокрещеныхъ въ Юрьевѣ, Ругодивѣ, Новгородѣ, испомѣщенныхъ Татаръ Московскихъ городовъ. Въ 1579 году сперва Рындою съ третьимъ Царевичевымъ сайдакомъ въ походѣ на Лифляндiю, а послѣ Головою въ Государевомъ полку въ походѣ на Литву. Въ 1580 году въ Стольникахъ показанъ и названъ Нижегородскимъ Намѣстникомъ; въ Iюлѣ мѣсяцѣ посланъ первымъ Посломъ къ Польскому Королю. Въ 1581 году въ бракосочетаніе Царя Іоанна Васильевича съ дѣвицею Марьею Федоровною Нагова въ поѣзжанѣ былъ. Въ 1582 году Апрѣля съ 20 числа первымъ Воеводою въ Дѣдиловѣ, и указано ему по сходѣ съ Украинскими Воеводами быть первымъ Воеводою въ большомъ полку; а по сходѣ съ Береговыми Воеводами, Воеводою въ Сторожевомъ полку съ Княземъ Одоевскимъ; Iюля съ 17 числа вторымъ Воеводою передоваго полку въ Калугѣ. Въ 1583 году посланъ въ Новгородъ по Шведскимъ вѣстямъ вторымъ Воеводою правой руки войскъ. Въ 1584 году первымъ встрѣчалъ на первой встрѣчѣ при представленiи Государю Англинскаго Посла. Въ 1585 году пожалованъ въ Бояра. Въ 1586 году Ноября 23 числа назначенъ первымъ Воеводою у снаряда быть въ Шведскомъ походѣ;

въ Февралѣ мѣсяцѣ пятымъ сидѣлъ въ большой лавкѣ при представленіи Государю въ столовой Палатѣ Литовскаго Посла; Іюня 21 числа у Государя за столомъ былъ съ Крымскимъ Царевичемъ. Въ 1587 году Ржевскимъ Намѣстникомъ названъ, вторымъ въ отвѣтѣ съ Польскимъ Посломъ и двенадцатымъ при представленіи его Боярамъ, а послѣ одиннадцатымъ подписалъ Грамоту къ Радѣ Польской о избраніи Царя Феодора Іоанновича на Польскій Престолъ. Въ 1588 году двенадцатымъ въ ближней Царской Думѣ. Въ 1589 году съ Грузинскими Послами и Ноября 21 числа при поставленіи Іова Патріарха у Государя за столомъ былъ; въ семъ же году названъ Нижегородскимъ Намѣстникомъ и два раза вторымъ въ отвѣтѣ съ Цесарскимъ Посломъ. Въ 1590 году Октября 31 съ Иверскими, Грузинскими и Цесарскими Послами; Ноября 21 числъ съ Патріархомъ и Архіереями за столомъ у Государя былъ; въ семъ же году названъ Ржевскимъ Намѣстникомъ, вторымъ въ отвѣтѣ съ Персидскими Послами и въ походѣ съ Государемъ въ Новгородъ и подъ Ругодѣвъ прошивъ Шведовъ ходилъ. Въ 1591 году Января 1, 10, 23 числъ съ Польскими и Литовскими Послами у Государя за столомъ былъ, а послѣ отправленъ въ Астрахань первымъ Воеводою, но съ дороги поворочень въ Москву. Въ 1592 году Сентября 20, Декабря 12, 21, Августа 29 числъ за столомъ у Государя былъ. Въ 1596 году Апрѣля 3 числа посланъ въ Алексинъ третьимъ Воеводою правой руки войскъ прошивъ Крымцевъ. Въ 1597 году Іюня 12 числа вторымъ судилъ въ отечествѣ Шереметева съ Княземъ Ноготковымъ. Въ 1598 году четвертымъ, а по меньшей росписи первымъ Воеводою правой руки войскъ въ Алексинѣ, отнуда Іюня 26 числа велѣно ему идти въ Серпуховъ съ Дворянами, дѣтьми Боярскими, Татарами и всякими разными людьми для приходу Крымскихъ Посланниковъ, куда пришелъ, третьимъ Воеводою правой руки войскъ написанъ и съ сими Посланниками у Государя за столомъ былъ. Въ 1599 году первымъ Воеводою въ Астраханѣ. Въ 1600 году постриженъ въ Кожеозерскомъ монастырѣ, въ конюромъ вскорѣ и жизни лишился.

У 1584 Князя Данилы Юрьевича:

1589. Князь Андрей Даниловичъ, въ Стольникахъ показанъ. Въ 1590 году Апрѣля 26 числа вина наряжалъ при Государевомъ столѣ; Ноября 21 въ большой, а въ 1592 году того же мѣсяца и числа въ кривой Государевъ столъ смотрѣлъ. Въ 1596 году со столомъ отъ Государя ѣздилъ къ Персидскому Послу. Въ 1598 году Головою въ походѣ съ Государемъ въ Серпуховъ по Крымскимъ вѣстямъ. Въ 1600 году первымъ Воеводою въ Данковѣ. Въ 1606 году Мая 8 числа въ свадьбу Гришки Расстриги и Маринки пятымъ въ поѣздѣ. Въ 1625 году Декабря 19 числа въ бракосочетаніе Царя Михаила Феодоровича съ Княжною Долгоруковою при Царицыномъ мѣстномъ столовьѣ былъ; а въ 1626 году Февраля 5 числа во второе сего Государя бракосочетаніе съ дѣвицею Евдокіею Лукьяновною Стрѣшневою у мѣста столъ.

1590. Князь Иванъ Даниловичъ, въ Стольникахъ показанъ. Въ 1598 году девятымъ Головою и Есауломъ въ походѣ

съ Государемъ въ Серпуховъ по Крымскимъ вѣстямъ.

У 1585 Князя Юрья Васильевича:

23 Степень.

1591. Князь Алексѣй Юрьевичь, въ Стольникахъ показанъ. Въ 1598 году одиналцатымъ Головою и Есауломъ въ походѣ съ Государемъ въ Серпуховъ по Крымкимъ вѣстямъ. Въ 1600 году первымъ Воеводою въ Шацкѣ. Въ 1606 году Мая 8 числа въ свадьбу Гришки Расстрити съ Маринкою третьимъ у стола стоялъ, а по избранїи Царя Василья Ивановича на Всероссїйскїй престолъ Рындою съ Государевымъ копьемъ въ походѣ къ Тулѣ. Въ 1613 году третьимъ на избранїи Царя Михаила Феодоровича на Всероссїйскїй Престолъ. Въ 1615 году Марта 25 числа пожалованъ въ Бояра и въ сей день за столомъ у Государя былъ, а послѣ стола пожаловано ему за Торопецкую службу шуба и кубокъ. Въ 1616 году названъ Нижегородскимъ Намѣстникомъ и посланъ подъ Смоленскъ вторымъ Посломъ на съѣздъ съ Польскими Послами. Въ 1618 году Января 4 числа первымъ въ ешвѣшѣ съ Персидскимъ Посломъ. Въ 1619 году первымъ Судьею въ Казанскомъ Дворцѣ; въ семъ же году стоялъ у сказки Боярства Князю Черкасскому. Въ 1620 году Марта 25 числа у Государя за столомъ былъ. Въ 1621 году первымъ Воеводою въ Вязьмѣ. Съ 1622 года первымъ Судьею въ Судно-Московскомъ Приказѣ. Въ 1623 году у Государя за столомъ былъ. Въ 1625 году Сентября 19 въ бракосочетанїе Царя Михаила Феодоровича съ Княжною Долгорукою, и въ 1626 году Февраля 5 числъ во второе бракосочетанїе сего Государя съ дѣвицею Евдокїею Лукьяновною Стрѣшневою четвертымъ за большимъ столомъ сидѣлъ. Въ 1628 году Марта 25 числа и въ Вербное Воскресенье у Государя за столомъ былъ; въ семъ же году посланъ въ Казань первымъ Воеводою. Въ 1629 году Воеводою Сторожеваго полку въ Пронскѣ. Въ 1630 году Августа 6 числа; въ 1631 году Сентября 25 въ трапезѣ Троицо-Сергїева монастыря; Марта 25; въ 1632 году Марта 1 въ имянины Царицы Евдокїи Лукьяновны; 25 въ столовой Палатѣ; Іюля 28 числъ въ Новодѣвичьемъ монастырѣ въ столовомъ шатрѣ у Государя за столомъ былъ. Въ 1633 году первымъ Судьею въ Пушкарскомъ Приказѣ; Сентября 1 въ имянины Царевны Марѳы Михайловны; Ноября 27, Февраля 2, Марта 14, Августа 6; въ 1634 году Августа 6 въ столовой Палатѣ; въ 1635 году Марта 22 въ Вербное Воскресенье у Патрїарха въ столовой кельѣ; Мая 19 при Персидскихъ Послахъ у Государя въ Грановитой Палатѣ; Іюля 28 въ Новодѣвичьемъ монастырѣ въ столовомъ шатрѣ; въ 1637 году Апрѣля 2 въ Вербное Воскресенье у Патрїарха въ столовой кельѣ; 11 у Государя, Августа 6 числъ въ столовой Палатѣ за Государевымъ столомъ былъ. Въ 1638 году первымъ Судьею въ Судно-Московскомъ Приказѣ; Декабря 21 и Августа 15 числъ у Государя за столомъ былъ въ столовой Палатѣ; въ семъ же году переписывалъ людей въ Москвѣ. Въ 1639 году Сентября 8 числа у Государя за столомъ былъ въ столовой Палатѣ. Въ 1644 году умеръ.

У 1586 Князя Василья Васильевича:

1592. Князь Андрей Васильевичь, по прозванїю *Жукла*, въ Стольникахъ показанъ. Въ 1586 году Ноября 23 дня Рындою назначенъ съ третьимъ Госу-

царевымъ сайдакомъ въ походѣ противъ Шведовъ. Въ 1590 году вина наряжалъ при Государевомъ столѣ, а Ноября 21 числа смотрѣлъ въ кривой Государевъ столъ въ передней Палатѣ. Въ 1598 году шестымъ Есауломъ въ походѣ съ Государемъ въ Серпуховѣ по Крымскимъ вѣстямъ. Въ 1606 году Мая 8 числа въ свадьбу Гришки Разстриги и Маринки третьимъ въ поѣздѣ. Въ 1618 году первымъ Воеводою въ Ярославлѣ. Съ 1622 года первымъ Судьею въ Судно-Московскомъ Приказѣ; въ семъ же году пожалованъ въ Бояра и въ Свѣтлое Воскресенье у Государя за столомъ былъ. Въ 1623 году въ Сентябрѣ мѣсяцѣ ѣздилъ съ Государемъ въ Троицо-Сергіевъ монастырь, а Марта 21 числа у Государя за столомъ былъ. Съ 1625 года первымъ Судьею въ Помѣстномъ Приказѣ; Сентября 19 въ бракосочетаніе Царя Михаила Феодоровича съ Княжною Долгоруковою вторымъ, а въ 1626 году Февраля 5 числъ во второе бракосочетаніе сего Государя съ дѣвицею Евдокіею Лукьяновною Стрѣшневою третьимъ передъ Государемъ ходилъ; въ семъ же году вторымъ оставленъ Москву вѣдать въ отсутствіе Государево въ Троицо-Сергіевъ монастырь. Въ 1629 году умеръ.

У 1588 Князя Ивана Васильевича:

1593. Князь Василій Ивановичь. Въ 1600 году посланъ въ Кожеозерскій монастырь, откуда по смерти отца и матери своихъ въ Москву возвращаясь, на пути лишился жизни.

У 1591 Князя Алексѣя Юрьевича:

24 Степень.

1594. Князь Федоръ Алексѣевичь, въ Стольникахъ показанъ. Въ 1613 году шестьдесять четвертымъ былъ на избраніи Царя Михаила Феодоровича на Всероссійскій Престолъ. Въ 1617 году Іюня 27 числа пить наливалъ за Государевымъ столомъ при Аглинскомъ и Датскомъ Послахъ. Въ 1622 году Іюля 13 числа въ кривой Государевъ столъ смотрѣлъ. Въ 1625 году Сентября 19 въ бракосочетаніе Царя Михаила Феодоровича съ Княжною Долгоруковою двадцать третьимъ, а въ 1626 году Февраля 5 числъ во второе бракосочетаніе сего Государя съ дѣвицею Евдокіею Лукьяновною Стрѣшневою пятнадцатымъ въ поѣздѣ былъ и подножіе постилалъ.

У 1592 Князя Андрея Васильевича:

1595. Князь Юрій Андреевичь, въ Стольникахъ показанъ. Въ 1619 году въ Свѣтлое Воскресенье смотрѣлъ въ кривой Государевъ столъ. Въ 1620 году возницею у Государя въ Черкизовѣ ѣздилъ. Въ 1621 году Сентября 8, Декабря 25, Іюля 12 числъ въ Государевы именины смотрѣлъ въ кривой Государевъ столъ; въ семъ же году при отпускѣ Аглинскаго Посла звалъ его въ Государевъ столъ и послѣ въ домъ къ нему со столомъ отъ Государя ѣздилъ. Въ 1625 году Сентября 19 числа въ бракосочетаніе Царя Михаила Феодоровича съ Княжною Долгоруковою двадцать вторымъ въ поѣздѣ; въ семъ же году смотрѣлъ въ кривой Государевъ столъ при Кизылбашскомъ Послѣ. Въ 1626 году Февраля 5 числа во второе Государево бракосочетаніе съ дѣвицею Евдокіею Лукьяновною Стрѣшневою первымъ подножіе несъ. Въ 1633 году Января 27, Февраля 13, 27, Марта 2; въ 1634 году Января 23, Февраля 13 числъ возницею у Государя ѣздилъ къ Спасу на Новое, въ Троицо-Сергіевъ и

Новодѣвичій монастыри, а къ Николѣ на Угрѣшу Рындою съ Государевымъ сайдакомъ. Въ 1635 году Марта 21 при Польскихъ; Мая 19 числъ при Персидскомъ Послахъ первымъ смотрѣлъ въ кривой Государевъ столъ въ Грановитой Палатѣ. Въ 1636 году Декабря 5 числа возницаю у Государя былъ въ село Рубцово. Въ 1637 году Сентября 24 въ селѣ Вздвиженскомъ; 25 въ трапезѣ Троицо-Сергіева монастыря; Ноября 21 числъ въ передней Палатѣ у Государева стола стоялъ. Въ 1638 году Мая 15 числа пожалованъ въ Бояра и у Государя за столомъ былъ, а послѣ въ Астрахань первымъ Воеводою посланъ. Въ 1641 году съ Ноября мѣсяца первымъ Судьею въ Разбойномъ Приказѣ; Января 12 числа въ имянины Царевны Татьяны Михайловны у Государя за столомъ былъ въ столовой Палатѣ; Августа 25 числа названъ Нижегородскимъ Намѣстникомъ и первымъ въ отвѣтѣ съ Датскими Послами. Въ 1642 году Октября 26 числа у Государя за столомъ былъ въ столовой Палатѣ; Мая съ 8 числа первымъ Воеводою въ Веневѣ для храненія отъ прихода Крымцевъ и Нагайцевъ. Въ 1644 году Сентября 24 числа у Государя за столомъ былъ въ селѣ Вздвиженскомъ; Ноября 1 числа первымъ посланъ во Псковъ Датскаго Королевича Валдемара встрѣчать, и при немъ отправлены два Дьяка и сорокъ Дворянъ Московскихъ; Декабря 21 числа встрѣтилъ на границѣ онаго Королевича и ѣхалъ съ нимъ до Москвы; Января 24 числа на другой день въ Москву пріѣзда ходилъ отъ Государя и отъ Царевича Алексѣя Михайловича къ сему Королевичу о здоровьѣ спрашивать, и посланы съ нимъ для сего Дворянин и Жильцы; Февраля 3 числа вторымъ въ отвѣтѣ былъ съ Датскими Послами; въ семъ же году умеръ.

1596. Князь Андрей Андреевичъ.

ШАХОВСКІЙ РОДЪ КНЯЗЕЙ.

17 Степень.

Вышеписанный 1403 Князь КонстантинъГлѣбовичь прозывался *Шахъ*, и по сему потомки его *Шаховскими* стали называться и пишутся. Въ 1482 году былъ онъ въ Нижнемъ по Казанскимъ вѣстямъ седьмымъ Воеводою.

У него:

18 Степень.

1597. Князь Андрей Константиновичь.
1598. Князь Юрій Константиновичь.

У 1597 Князя Андрея Константиновича:

19 Степень.

1599. Князь АлександрЪ большой Андреевичь, по прозванію *Дранница*.

1600. Князь АлександрЪ меньшой Андреевичь, по прозванію *Шемяка*. Про него сказано только, что онъ служилъ родному брату Великаго Князя Василья Іоанновича Князю Андрею большому Ивановичу.

У 1598 Князя Юрья Константиновича:

1601. Князь РоманЪ Юрьевичь.
1602. Князь АлександрЪ Юрьевичь.
1603. Князь ИванЪ Юрьевичь.
1604. Князь КонстантинЪ Юрьевичь.

У 1599 Князя Александра Андреевича:

20 Степень.

1605. Князь ИванЪ Александровичь.

У 1600 Князя Александра Андреевича:

1606. Князь Андрей Александровичь. ВЪ 1544 году Марта съ 1 числа первымъ Воеводою пятаго Сторожеваго полку въ Казанскомъ Окою походѣ, и сказано, что дано ему въ Торопцѣ помѣстье.

1607. Князь Федоръ Александровичь. ВЪ 1544 году осьмьдесять осьмымъ Головою въ Государевомъ полку и съ нимъ дѣтей Боярскихъ сто осьмьдесять осьмь человѣкъ въ Казанскомъ походѣ, и сказано, что дано ему въ Торопцѣ помѣстье.

1608. Князь Иванъ Александровичь, въ Московскихъ Дворянахъ показанъ. ВЪ 1549 году двадцать пятымъ Завоеводчикомъ въ Шведскомъ походѣ, и сказано, что онъ получилъ въ Торопцѣ помѣстье.

1609. Князь Василій Александровичь. ВЪ 1551 году въ Ноябрѣ мѣсяцѣ двадцать осьмымъ посланъ съ войсками подъ города Чковъ и Березнь противъ Литовцевъ, и сказано, что онъ изпомѣщенъ былъ въ Торопцѣ.

1610. Князь Григорій Александровичь. Про него сказано только, что дано ему въ Торопцѣ помѣстье.

1611. Князь Александръ Александровичь. И о немъ то же сказано только, что онъ въ Торопцѣ испомѣщенъ былъ.

У 1606 Князя Андрея Александровича:

21 Степень.

1612. Князь Михаилъ большой Андреевичь. ВЪ 1547, 1548 годахъ Головою въ Василь-городѣ былъ.

1613. Князь Данiилъ Андреевичь.

1614. Князь Иванъ Андреевичь.

1615. Князь Петръ Андреевичь.

1616. Князь Михаилъ меньшой Андреевичь.

1617. Князь Дмитрiй Андреевичь.

У 1607 Князя Федора Александровича:

1618. Князь Данiилъ Федоровичь, по прозванiю *Чулокъ*. ВЪ 1551 году Октября 2 числа триста тридцать первымъ написанъ во вторую статью Московскихъ дѣтей Боярскихъ.

1619. Князь Иванъ Федоровичь, по прозванiю *Семейка*.

1620. Князь Василiй Федоровичь, по прозванiю *Адашъ*. ВЪ 1551 году Октября 2 числа сороковымъ написанъ въ третью статью Московскихъ дѣтей Боярскихъ. ВЪ 1555, 1556 годахъ первымъ Воеводою въ Василь-городѣ. ВЪ 1558 году съ Сентября мѣсяца вторымъ Воеводою въ Пушимлѣ у городоваго строенiя.

У 1608 Князя Ивана Александровича:

1621. Князь Константинъ Ивановичь.

1622. Князь Иванъ Ивановичь, по прозванiю *Голубой*.

У 1609 Князя Василья Александровича:

1623. Князь Михаилъ Васильевичь.

1624. Князь Андрей Васильевичь.

1625. Князь Александръ Васильевичь.

У 1610 Князя Григорья Александровича:

1626. Князь Иванъ Григорьевичь.

У 1612 Князя Михайлы Андреевича:

22 Степень.

1627. Князь Федоръ Михайловичь.

1628. Князь Иванъ Михайловичь.

У 1613 Князя Данилы Андреевича:

1629. Князь Иванъ Даниловичь, по прозванiю *Дунай*.

1630. Князь Федоръ Даниловичъ, по прозванію *Курлюкъ*. Въ 1606 году въ Дворянахъ Торопецкой десятни показанъ.

У 1614 Князя Ивана Андреевича:

1631. Князь Леонтій Ивановичъ. Въ 1615 году въ Дворянахъ Зубцовской десятни, а въ 1616 году въ выборныхъ Дворянахъ показанъ. Въ 1618, 1619 годахъ во время нашествія къ Москвѣ Польскаго Королевича въ осадѣ сидѣлъ въ Москвѣ, и за сіе пожаловано ему изъ помѣстья въ отчину со сна по десяти четвертей. Въ 1620 году Воеводою въ Тарузѣ былъ.

1632. Князь Михаилъ Ивановичъ, по прозванію *Хомолекъ*.

1633. Князь Иванъ Ивановичъ, по прозванію *Лябега*.

У 1615 Князя Петра Андреевича:

1634. Князь Андрей Петровичъ, по прозванію *Черной*. Въ 1582 году Маія 3 числа и въ 1583, 1584 годахъ Воеводою въ Опочкѣ. Въ 1602 году вторымъ Воеводою въ Великихъ-Лукахъ.

1635. Князь Григорій Петровичъ. Въ 1587 году въ Польшѣ въ полону находился. Въ 1596 году въ Сентябрѣ мѣсяцѣ Воеводою въ большомъ полку въ Тулѣ, потомъ вторымъ Воеводою Сторожеваго полку въ Кранивнѣ, а послѣ первымъ Воеводою въ осиротѣ въ Новомонастырскомъ городѣ въ Черниговскомъ уѣздѣ. Въ 1598 году первымъ въ Рязскѣ козаковъ собиралъ и въ семъ же году приставомъ у Датскаго Посла былъ. Въ 1600 году вторымъ объѣзжимъ въ Москвѣ въ деревянномъ городѣ отъ Арбата до Неглинной. Въ 1601 году Воеводою передоваго полку въ Новосилѣ. Въ 1605 году первымъ Воеводою въ Бѣлгородѣ. Въ 1606 году въ Московскихъ Дворянахъ показанъ; Маія 8 числа въ свадьбу Гришки Разстриги и Маринки двадцатымъ въ поѣздѣ былъ.

1636. Князь Иванъ Петровичъ. Въ 1606 году въ Дворянахъ Торопецкой и Холмской десятни показанъ.

1637. Князь Машвѣй Петровичъ, по прозванію *Бабушка*. Въ 1606 году въ Дворянахъ Торопецкой десятни показанъ.

У 1616 Князя Михайлы Андреевича:

1638. Князь Иванъ Михайловичъ.

У 1617 Князя Дмитрія Андреевича:

1639. Князь Данїилъ Дмитріевичъ, по прозванію *Протасъ*.

1640. Князь Иванъ Дмитріевичъ, по прозванію *Плята*.

У 1618 Князя Данилы Федоровича:

1641. Князь Семенъ Даниловичъ. Въ 1597 году Февраля 6 числа Воеводою въ Пелымъ посланъ. Въ 1606 году въ Дворянахъ Торопецкой десятни показанъ.

У 1620 Князя Василья Федоровича:

1642. Князь Афанасій Васильевичъ, по прозванію *Ксень*. Въ 1606 году въ Дворянахъ Торопецкой десятни показанъ.

1643. Князь Иванъ Васильевичъ, по прозванію *Уланъ*. Въ 1606 году въ Дворянахъ Торопецкой десятни показанъ.

1644. Князь Григорій Васильевичъ.

У 1622 Князя Ивана Ивановича:

1645. Князь Андрей Ивановичъ. Въ 1630, 1631 годахъ въ Дворянахъ Бѣжецкой десятни показанъ. Въ 1647 году въ Курскѣ на службѣ былъ, а въ какой должности, не показано. Въ 1649 году Дворяниномъ по городу Бѣлой написанъ.

1646. Князь Федоръ Ивановичь, по прозванію *Долгой*. Въ 1631 году Іюня 3 числа Патріархъ Филаретъ Никитичь приказалъ ему быть у себя въ Стольникахъ. Въ 1634 году по разсмотрѣнію списка Патріаршимъ Стольникамъ написанъ въ Государевы Дворяна.

У 1623 Князя Михайлы Васильевича:

1647. Князь Петръ Михайловичь. Въ 1581 году въ бракосочетаніе Царя Іоанна Васильевича съ дѣвицею Марьею Федоровною Нагова въ поѣздѣ былъ. Въ 1585 году осенью посланъ въ новой Царевъ городъ съ запасами и снарядомъ Воеводою въ Сторожевомъ полку. Въ 1590 году Головою для разсылокъ съ приказами въ Шведскомъ походѣ. Въ 1591, 1592, 1593, 1594 годахъ вторымъ Воеводою въ Теркахъ, а въ 1597 году въ Пелымѣ. Въ 1602 году третьимъ, а въ 1603, 1604 годахъ вторымъ Воеводою въ Черниговѣ и при нашествіи Разстриги отданъ жителями сего города въ руки самозванца сего. Въ 1605 году пожалованъ въ Бояра и въ семъ же году умеръ.

1648. Князь Миронъ Михайловичь, въ Дворянахъ показанъ. Въ 1590 году Головою для разсылокъ съ приказами въ Шведскомъ походѣ. Въ 1594 году двадцатымъ сидѣлъ въ отвѣтной Палатѣ при Цесарскомъ Посланникѣ. Въ 1599, 1600 годахъ письменнымъ Головою въ Тобольскѣ, откуда посланъ первымъ Воеводою въ Мангазею острогъ ставить, ясакъ собирать, Тунгусовъ, Самоядцовъ и Остяковъ къ шерсти въ вѣрности приводить, и велѣно ему быть тамъ вмѣсто Указа. Въ 1603, 1604 годахъ первымъ посланъ въ Рязань прогнавъ разбойниковъ, коихъ онъ истребилъ, а послѣ указано ему въ Рязанѣ козаковъ набрать. Въ 1609 году вторымъ осаднымъ и для вылазокъ Воеводою въ Москвѣ у Арбатскихъ воротъ. Въ 1610 году посланъ на Двину для собранія Государевыхъ денежныхъ доходовъ. Въ 1613 году сто двадцать пятымъ на избраніи Царя Михаила Феодоровича на Всероссійскій Престолъ. Въ 1618 году вторымъ Воеводою во Псковѣ. Въ 1627 году въ Московскихъ Дворянахъ показанъ и Воеводою въ Нижнемъ. Въ 1632 году умеръ.

У 1624 Князя Андрея Васильевича:

1649. Князь Василій Андреевичь. Въ 1601 году показанъ въ Дворянахъ и окладчикомъ Дворянъ и дѣтей Боярскихъ Новгородской десятни Пусторжевской пятины.

1650. Князь Иванъ Андреевичь. Въ 1629, 1630 годахъ въ новикахъ Зубцовской и Рже-Владимірской десятинахъ показанъ; а въ 1631, 1634 годахъ въ Дворянахъ Рже-Владимірской же десятины въ городовой службѣ находящимся написанъ.

1651. Князь Лаврентій Андреевичь.

У 1625 Князя Александра Васильевича:

1652. Князь Тимофей Александровичь, по прозванію *Горбунъ*. Въ 1600 году въ Москвѣ въ новомъ деревянномъ городѣ отъ Москвы рѣки до Арбата первымъ, а въ 1603 году въ каменномъ бѣломъ Царевѣ городѣ отъ Москвы рѣки въ Чертольѣ по Пятницкую улицу третьимъ объѣзжимъ для огней былъ. Въ 1606 году въ Дворянахъ Великолуцкой десятни показанъ.

У 1630 Князя Федора Даниловича:

23 Степень.

1653. Князь Иванъ большой Федоровичь. Въ 1606 году въ Дворянахъ Торопецкой

десятни показанъ. Въ 1611 году Сентября 11 числа при Послахъ къ Польскому Королю посланъ. Въ 1616 году Воеводою въ Царевъ-Санчурскѣ. Въ 1618 году первымъ Воеводою въ Рыльскѣ. Въ 1620 году Мая съ 10 числа Мая же по 21 число 1623 года первымъ Воеводою въ Томскѣ. Въ 1626 году въ Московскихъ Дворянахъ написанъ. Въ 1627 году Воеводою въ Крапивнѣ и въ Черни. Въ 1628, 1629 годахъ вторымъ Воеводою большаго полку въ Тулѣ. Въ 1633 году Іюля съ 24 числа первымъ Воеводою въ Москвѣ у Петровскихъ воротъ для храненія отъ прихода Крымцевъ. Въ 1634 году Октября 18 числа посланъ на службу подъ Смоленскъ противъ Польскаго Короля, и велѣно ему во Рже-Владимірѣ сбираться вторымъ съ ратными людьми; Іюля 20 числа встрѣчалъ за Бѣлымъ городомъ въ Москвѣ за Тверскими воротами Шведскихъ Пословъ, и съ сего дня первымъ у нихъ приставомъ. Въ 1635 году въ Костромѣ, а въ 1638 году въ Сарапові Воеводою. Въ 1640 году Марта съ 8 числа третьимъ Воеводою въ Тулѣ для храненія отъ прихода Крымцевъ и Нагайцевъ. Въ 1643 году Декабря съ 26 числа вторымъ Судьею въ Судно-Владимірскомъ Приказѣ. Въ 1644, 1645 годахъ Воеводою въ Нижнемъ, а въ 1646, 1647 годахъ въ Цывильскѣ былъ.

1654. Князь Иванъ меньшой Федоровичъ. Въ 1630 году въ новикахъ по Суздалю написанъ. Въ 1637, 1638 годахъ Воеводою въ Костромѣ. Въ 1640 году въ Московскихъ Дворянахъ показанъ. Въ 1643 году Іюня съ 25 числа вторымъ Судьею въ новой чети. Въ 1646 году переписывалъ крестьянъ и бобылей въ Нижнемъ и уѣздѣ сего города. Въ 1648 году Іюня съ 14 числа вторымъ Судьею въ Разбойномъ Приказѣ. Въ 1662, 1663 годахъ показанъ на службѣ въ Новгородѣ и Псковѣ противъ Поляковъ и Литовцевъ, а въ какихъ должностяхъ, не означено; и посланъ Марта 16 числа на Двину бѣглыхъ солдатъ, Стрѣльцовъ и другихъ служилыхъ людей сыскивать, откуда въ 1664 году въ Москву возвратился. Въ 1668, 1669 годахъ въ Сѣвскѣ на службѣ былъ, а въ какихъ должностяхъ, не показано. Въ 1687, 1688, 1689 годахъ въ Крымскихъ походахъ ходилъ, но какія должности отправлялъ, не означено.

1655. Князь Матвѣй Федоровичъ. Въ 1616 году въ Дворянахъ показанъ. Въ 1618, 1619 годахъ во время нашествія къ Москвѣ Польскаго Королевича въ осадѣ въ сей Столицѣ сидѣлъ, и за сіе пожаловано ему изъ помѣстья въ отчину со ста по десяти четвертей.

1656. Князь Андрей Федоровичъ. Въ 1618, 1619 годахъ въ дѣтяхъ Боярскихъ Торопецкой десятни и въ пришествіе къ Москвѣ Польскаго Королевича въ осадѣ въ сей Столицѣ находящимся показанъ.

У 1631 Князя Леонтья Ивановича:

1657. Князь Иванъ большой Леонтьевичъ. Въ 1615 году въ Дворянахъ Зубцовской десятни показанъ. Въ 1627 году въ Московскихъ Дворянахъ написанъ. Въ 1631 году въ Волоколамскѣ, а въ 1632 году во Ржевѣ Воеводою. Въ 1634 году на службу въ Можайскѣ, а въ какой должности, не показано. Въ 1639 году съ Января мѣсяца вторымъ Судьею въ Судно-Владимірскомъ Приказѣ. Въ 1644 году Воеводою въ За-Оскихъ

походахъ. Съ 1645 года вторымъ Судьею въ Судно-Владимірскомъ же Приказѣ. Въ 1651, 1652, 1653, 1654, 1655 годахъ въ Дмитровѣ, а въ 1658, 1659 годахъ въ Епифанѣ Воеводою.

1658. Князь Никита Леонтьевичъ. Въ 1615 году въ Дворянахъ Зубцовской десятни показанъ. Въ 1627 году въ Московскихъ Дворянахъ написанъ. Въ 1632 году въ Кадомѣ, а въ 1633, 1634 годахъ въ Арзамасѣ Воеводою.

1659. Князь Иванъ меньшой Леонтьевичъ. Въ 1615, 1626 годахъ въ Дворянахъ Зубцовской десятни показанъ. Въ 1627 году Августа съ 16 числа въ Коломнѣ. Въ 1644 году съ Августа мѣсяца и въ 1645, 1646, 1647 годахъ въ Карачевѣ, а въ 1678 году дозорнымъ у Каширскихъ засѣкъ и для засѣчнаго строенія Воеводою былъ.

У 1633 Князя Ивана Ивановича:

1660. Князь Юрій Ивановичь, въ Дворянахъ показанъ. Въ 1611 году Сентября 11 числа посланъ при Послахъ къ Польскому Королю. Въ 1612 году первымъ Воеводою въ Горѣломъ городищѣ, и въ 1613 году при осадѣ онаго Польскимъ Королемъ всѣ его усилія опровергнулъ и отъ онаго отбилъ. Въ 1614, 1615 годахъ вторымъ Воеводою передоваго полку во Мценскѣ. Въ 1616 году Воеводою въ Карачевѣ, гдѣ Лисовскимъ съ Поляками пришедшимъ въ полонъ взятъ и отосланъ въ Польшу. Въ 1626 году въ Московскихъ Дворянахъ написанъ. Съ 1627 года по 1629 годъ первымъ Воеводою въ Тарѣ. Въ 1632 году показанъ въ Сибирѣ находящимся, а въ которомъ городу и при какой должности, не показано. Въ 1640 году умеръ.

У 1634 Князя Андрея Петровича:

1661. Князь Иванъ Андреевичь, по прозванію *Губа*. Въ 1620 году Воеводою передоваго полку въ Михайловѣ былъ.

У 1635 Князя Григорья Петровича:

1662. Князь Петръ Григорьевичь. Въ 1604 году вторымъ Воеводою въ Черниговѣ, и сказано, что онъ убитъ на бою Поляками, но шутъ ли или въ другомъ мѣстѣ и въ которомъ году, не показано.

1663. Князь Афанасій Григорьевичь. Въ 1618, 1619 годахъ при нашествіи къ Москвѣ Польскаго Королевича въ осадѣ сидѣлъ въ сей Столицѣ, и за сіе пожаловано ему изъ помѣстья въ отчину со ста по десяти четвертей. Въ 1620 году Рындою при представленіи ГосударюОсловъ, а какихъ, не сказано. Въ 1637 году въ Рославлѣ Воеводою былъ.

У 1636 Князя Ивана Петровича:

1664. Князь Семенъ Ивановичь, по прозванію *Харя*, въ Дворянахъ показанъ. Въ 1616 году Воеводою въ Ядринѣ. Въ 1618, 1619 годахъ въ пришествіе къ Москвѣ Польскаго Королевича въ осадѣ сидѣлъ и вторымъ осаднымъ Воеводою за Яузою былъ, и за сіе осадное сидѣнье пожаловано ему изъ помѣстья въ отчину со ста по десяти четвертей, а послѣ въ семъ же году посланъ въ Рязань Воеводою Сторожеваго полку. Въ 1620 году Воеводою въ Пронскѣ для храненія отъ прихода Крымцевъ и Нагайцевъ. Въ 1627 году показанъ въ Дворянахъ Вологодской десятни. Съ 1629 года Мая по 31 число 1631 года Воеводою въ Енисейскѣ. Въ 1632 году въ Сибирѣ, но въ которомъ горо-

дѣ, также и въ 1634 году на службѣ въ Можайскѣ въ какой должности находился, не означено. Въ 1637 году посланъ въ Польшу Посланникомъ. Въ 1638 году Апрѣля съ 1 вторымъ, а въ 1639 году Сентября съ 29 числъ первымъ Воеводою въ Крапивнѣ для храненія отъ прихода Крымцевъ и Нагайцевъ. Въ 1640, 1641, 1642 годахъ первымъ Воеводою въ Теркахъ. Въ 1644 году Декабря 29 числа посланъ въ Тверь съ Московскими Дворянами, жильцами и тушошныхъ городовъ Дворянами и дѣтьми Боярскими Датскаго Королевича Валдемара встрѣчать и велѣно ему отъ Твери до Москвы при немъ ѣхать; Февраля 7 числа пожаловано ему за Сибирскую Енисѣйскую и Терекскую службы придачи къ его окладу шестьдесятъ девять рублей. Въ 1646 году Воеводою въ Кольскомъ остроѣ. Въ 1650, 1651, 1652 годахъ и Января по 12 число 1653 года осаднымъ Воеводою въ Нѣмянѣ былъ.

У 1637 Князя Матвѣя Петровича:

1665. Князь Матвѣй Матвѣевичъ. Въ 1606 году въ Дворянахъ Торопецкой десятни показанъ, и сказано, что онъ убитъ на бою Поляками, но гдѣ и въ которомъ году, не показано.

1666. Князь Василій Матвѣевичъ, по прозванію *Хапало*. Въ 1606 году въ Дворянахъ Торопецкой десятни показанъ.

1667. Князь Степанъ Матвѣевичъ. Въ 1617, 1622 годахъ въ Дворянахъ, а въ 1623 1624, 1625, 1628, 1629, 1631, 1632, 1633, 1634 годахъ окладчикомъ Дворянъ и дѣтей Боярскихъ Торопецкой и Холмской десятни показанъ, и въ семъ же 1634 году во Ржевѣ былъ для Смоленской службы, а въ какой должности, не показано. Въ 1652, 1653, 1654 годахъ служилъ по Торопцу по выбору. Въ 1655 году за старостію и увѣчьемъ отъ службы отставленъ.

У 1638 Князя Ивана Михайловича:

1668. Князь Романъ Ивановичъ. Въ 1600 году Головою въ Тобольскѣ. Въ 1606 году въ Дворянахъ Торопецкой десятни показанъ, и сказано, что онъ убитъ на бою подъ Тулою, а въ которомъ году, не показано.

У 1639 Князя Данилы Дмитрїевича:

1669. Князь Семенъ Даниловичъ. Въ 1627, 1629 годахъ въ Московскихъ Дворянахъ написанъ и въ семъ же году умеръ.

1670. Князь Дмитрій Даниловичъ. Въ 1626 году въ жильцахъ показанъ. Въ 1627 году Сентября 1 числа Патріархъ Филаретъ Никитичъ приказалъ ему быть у себя въ Стольникахъ. Въ 1634 году по разбору списка Патріаршимъ Стольникамъ написанъ въ Государевы Дворяна. Въ 1636 году въ Московскихъ Дворянахъ показанъ. Въ 1638, 1639 годахъ Воеводою въ Рузѣ. Въ 1640 году въ Тулѣ, а въ 1647, 1648 годахъ въ Ливнахъ на службѣ былъ, но въ какихъ должностяхъ, не показано.

У 1640 Князя Ивана Дмитрїевича:

1671. Князь Афанасій Ивановичъ. Въ 1606 году въ Дворянахъ Торопецкой и Холмской десятни показанъ.

1672. Князь Михаилъ Ивановичъ. Въ 1627 году Декабря 9 числа Патріархъ Филаретъ Никитичъ приказалъ ему быть у себя въ Стольникахъ. Въ 1634 году по разбору списка Патріаршимъ Стольникамъ въ Государевы Стряпчіе изъ-

синъ, и въ семъ же году въ Можайскѣ на службѣ былъ, а въ какой должности, не показано.

У 1641 Князя Семена Даниловича:

1673. Князь Андрей Семеновичь.

У 1642 Князя Афанасья Васильевича:

1674. Князь Богданъ Афанасьевичь, по прозванію *Хромой*. Въ 1606, 1617, 1622, 1623, 1624, 1625, 1626, 1628, 1629, 1631, 1632, 1633, 1634 годахъ въ Дворянахъ Торопецкой десятни показанъ.

1675. Князь Степанъ Афанасьевичь, въ Жильцахъ показанъ. Въ 1618, 1619 годахъ въ нашествіе къ Москвѣ Польскаго Королевича, въ осадѣ въ сей Столицѣ сидѣлъ. Въ 1627 году въ Московскихъ Дворянахъ написанъ. Въ 1641, 1642, 1643 годахъ Воеводою въ Гороховцѣ былъ.

1676. Князь Иванъ Афанасьевичь, по прозванію *Овчина*. Въ 1622 году въ Новикахъ Торопецкой и Холмской десятни показанъ. Въ 1623 году въ городовой службѣ былъ. Въ 1624, 1626, 1628, 1629 годахъ въ Дворянахъ оной же десятни написанъ. Въ 1630 году Августа 15 числа Патріархъ Филаретъ Никитичь приказалъ ему быть у себя въ Стольникахъ. Въ 1634 году по разбору списка Патріаршимъ Стольникамъ, написанъ въ Государевы Стряпчіе.

У 1643 Князя Ивана Васильевича:

1677. Князь Андрей Ивановичь. Въ 1617 году Торопецкой и Холмской десятни, а въ 1634 году по городу Бѣлой въ Дворянахъ и на службѣ подъ Смоленскомъ противъ Поляковъ показанъ.

У 1646 Князя Федора Ивановича:

1678. Князь Василій Федоровичь, по прозванію *Воронъ*. Въ 1606 году въ Дворянахъ, а въ 1617, 1622, 1623, 1624, 1625, 1626, 1628, 1629, 1631, 1632, 1633, 1634 годахъ окладчикомъ Дворянъ и дѣтей Боярскихъ Торопецкой и Холмской десятни показанъ. Въ 1650 году въ Московскихъ Дворянахъ написанъ.

1679. Князь Дементій Федоровичь. Въ 1606 году въ Дворянахъ, а въ 1617, 1622, 1623, 1624, 1625, 1626, 1628, 1629, 1631, 1632, 1633, 1634 годахъ окладчикомъ Дворянъ и дѣтей Боярскихъ Торопецкой и Холмской десятни показанъ.

1680. Князь Андрей Федоровичь. Въ 1606 году въ Новикахъ первой статьи, а въ 1617 году въ дѣтяхъ Боярскихъ въ Торопецкой и Холмской десятни показанъ. Въ 1618, 1619 годахъ въ Жильцахъ написанъ, и въ нашествіе къ Москвѣ Польскаго Королевича въ полкъ не записанъ, а пѣшимъ былъ. Въ 1627 году въ Московскіе Дворяна написанъ. Въ 1629 году въ Черни, а въ 1631, 1632 годахъ въ Алексинѣ Воеводою. Въ 1637 году умеръ.

1681. Князь Григорій Федоровичь. Въ 1606 году въ Новикахъ первой статьи, а въ 1617 году въ Дворянахъ Торопецкой и Холмской десятни показанъ. Въ 1626 году въ Московскіе Дворяна написанъ. Въ 1627 году въ Шуѣ; въ 1641, 1642, 1643 годахъ осаднымъ въ Рязанѣ, а въ 1647 году во Ржевѣ Воеводою былъ.

У 1647 Князя Петра Михайловича:

1682. Князь Андрей Петровичь. Въ 1659, 1660 годахъ въ Конотопскомъ походѣ

былъ, а въ какой должности, не показано. Въ 1668 году въ Жильцахъ написанъ. Въ 1678, 1679 годахъ въ Чигиринскомъ походѣ былъ, а въ какой должности, не означено. Въ 1697 году умеръ.

У 1648 Князя Мирона Михайловича:

1683. Князь Михаилъ Мироновичь, въ Жильцахъ показанъ. Въ 1626 году Патріархъ Филаретъ Никитичь приказалъ ему быть у себя въ Стольникахъ. Въ 1630 году Декабря 23 числа пожалованъ въ Государевы Стольники. Въ 1634 году въ Можайскѣ на службѣ былъ, а въ какой должности, не показано. Въ 1644, 1645 годахъ Воеводою въ Переславлѣ-Залѣскомъ. Въ 1646, 1647 годахъ въ Ливнахъ и Бѣлгородѣ на службѣ былъ, а въ какой должности, не показано. Въ 1649, 1650 годахъ въ Пронскѣ, а въ 1659 году въ Вильмѣ Воеводою.

У 1650 Князя Ивана Андреевича:

1684. Князь Иванъ Ивановичь.

У 1651 Князя Лаврентья Андреевича:

1685. Князь Никонъ Лаврентьевичь. Въ 1622, 1624 годахъ въ Новикахъ Пусто-Ржевской десятни и въ городовой службѣ находящимся показанъ.

У 1652 Князя Тимофея Александровича:

1686. Князь Кирила Тимофеевичь. Въ 1617, 1619, 1620 годахъ въ Дворянахъ, а въ 1649 году служащимъ по выбору первой статьи и окладчикомъ Дворянъ и дѣтей Боярскихъ Пусто-Ржевской десятни показанъ. Въ 1650, 1651 годахъ въ Новгородѣ, а въ 1656 году въ Лифляндіи на службѣ, а въ какихъ должностяхъ, не показано. Въ 1657 году Воеводою въ Новгородкѣ Ливонскомъ. Въ 1658 году во Псковѣ на службѣ, а въ какой должности, не показано.

1687. Князь Авксентій Тимофеевичь, Велико-Луцкимъ Дворяниномъ показанъ. Въ 1646 году въ Ельцѣ; въ 1650, 1651 годахъ въ Новгородѣ; въ 1654 году въ Великихъ-Лукахъ; въ 1656, 1657, 1658 годахъ въ Лифляндіи подъ Юрьевымъ и другими городами, въ Литвѣ подъ Брестомъ, въ Верховичахъ и Валкахъ на службѣ былъ, а въ какихъ должностяхъ, не означено, и въ семъ послѣднемъ мѣстѣ на бою убитъ.

У 1653 Князя Ивана Федоровича:

24 Степень.

1688. Князь Петръ Ивановичь. Въ 1632 году Апрѣля 9 числа въ Стольники пожалованъ. Въ 1640, 1641 годахъ въ Тулѣ; въ 1646, 1647 годахъ въ Ливнахъ, Бѣлгородѣ и Мценскѣ на службѣ былъ, а въ какихъ должностяхъ, не сказано. Въ 1648 году Января 16, 17, 18 числъ въ бракосочетаніе Царя Алексѣя Михайловича съ дѣвицею Маріею Ильиничною Милославскою седьмымъ былъ для ношенія пить Боярамъ въ большой Государевѣ столъ въ Грановитой Палатѣ.

1689. Князь Юрій Ивановичь, въ Жильцахъ показанъ. Въ 1640 году въ Стольники пожалованъ. Въ 1647, 1648 годахъ въ Ливнахъ, а въ 1656 году въ Ригскомъ походѣ въ Государевомъ полку на службѣ былъ, а въ какихъ должностяхъ, не сказано; и за то, что онъ ѣхалъ за Государемъ въ сошнѣ до Москвы, за Литовскую и за разныя его службы пожаловано ему придачи къ его окладу помѣстной двѣсти пятьдесятъ четвертей, денежной двадцать

два рубли. Въ 1657 году Марта 1 числа въ имянины Царевны Евдокіи Алексѣевны вторымъ стоялъ у Государева стола въ Золотой Палатѣ. Въ 1658 году Января 25; Апрѣля 26 числъ со столомъ отъ Государя ѣздилъ къ Датскому Посланнику; Іюня съ 11 числа приставомъ у Кизылбашскаго Посла; Іюня 27 числа за поставцомъ ИмеретинскихъОсловъ сидѣлъ во время Государева стола въ селѣ Покровскомъ въ столовой Палатѣ. Въ 1659 году Сентября 1 числа въ имянины Царевны Марфы Алексѣевны Грузинскаго Царевича подчивалъ за Государевымъ столомъ въ передней Палатѣ; Марта 25; Мая 16 числъ со столомъ отъ Государя ѣздилъ къ Датскому Посланнику. Въ 1660 году Мая 8 числа двадцать шестымъ былъ для ставленья ѣствъ передъ Государя на столъ въ Грановитой Палатѣ при отпускѣ Грузинскаго Царевича Николая. Въ 1661 году Января 5 числа посланъ отъ Государя подъ Могилевъ въ полкъ къ Боярину Князю Долгорукову съ товарищи и всѣмъ ратнымъ людямъ съ милостивымъ словомъ за ихъ службу; Марта 22 числа отправленъ въ Торопецъ и Великіе-Луки сбираться съ ратными людьми и идти съ ними по вѣстямъ на Литовцевъ; Мая 3 числа указано ему изъ Великихъ-Лукъ везти ратныхъ людей во Псковъ къ Боярину Князю Хованскому и быть у него въ товарищахъ. Въ 1669 году умеръ.

У 1654 Князя Ивана Федоровича:

1690. Князь Федоръ Ивановичь, въ Дворянахъ показанъ. Въ 1642 году на службѣ въ Тулѣ, а въ какой должности, не сказано. Въ 1655 году Февраля 13 числа въ Стрянчіе, а въ 1659 году Декабря 19 числа въ Стольники пожалованъ. Въ 1660 году Мая 8 числа двѣнадцатымъ былъ для ношенія питья Грузинскому и Имеретинскому Посламъ за Государевымъ столомъ въ Грановитой Палатѣ при Грузинскомъ Царевичѣ Николаѣ. Въ 1665 году пожаловано ему за службы придача къ его окладу помѣстной сто тридцать четвертей, денежной девять рублей. Въ 1667, 1668 годахъ въ лѣтнихъ съ Государемъ походахъ былъ, а въ какихъ и куда, не показано, и пожаловано ему придачи къ его окладу помѣстной сто четвертей, денежной двенадцать рублей. Въ 1669 году Іюня съ 7 числа вторымъ Воеводою въ Смоленскѣ. Въ 1675 году въ Сѣвскѣ на службѣ былъ, а въ какой должности, не сказано, и пожаловано ему придачи къ его окладу помѣстной сто четвертей, денежной двенадцать рублей. Въ 1676 году Апрѣля съ 28 числа вторымъ Воеводою во Псковѣ. Въ 1680 году въ Ноябрѣ мѣсяцѣ посланъ въ Алатырь, Курмышъ и Курѣ для разбора ратныхъ людей. Въ 1682 году Мая 1 числа шестымъ дневалъ и ночевалъ съ Бояриномъ Одоевскимъ въ Архангельскомъ Соборѣ у шѣла Царя Феодора Алексѣевича. Въ 1683 году Сентября 25 числа пожалованъ въ Окольничіе; Января съ 26 числа ѣхалъ передъ Царемъ Іоанномъ Алексѣевичемъ для становъ въ Савинъ монастырь. Въ 1684, 1685 годахъ Воеводою въ Великихъ-Лукахъ; въ семъ же и въ 1686 году ѣхалъ передъ тѣмъ же Государемъ для становъ въ Воскресенской и Троицо-Сергіевъ монастыри; въ семъ же году пожаловано ему за службы придачи къ его окладу сто сорокъ рублей. Въ 1687 году Октября съ 31 числа Воеводою въ Черниговѣ. Въ 1690 году Сентября съ 12 чи-

сла въ числѣ Судей въ Палатѣ расправныхъ дѣлъ, и въ семъ же году ѣздилъ передъ Государемъ для становъ въ Савинъ монастырь. Въ 1700 году опредѣленъ между прочими къ сочиненію Новаго Уложенья. При Царяхъ Іоаннѣ Алексѣевичѣ и Петрѣ Алексѣевичѣ тринадцатымъ, а въ 1703 году вторымъ въ Окольничихъ показанъ.

У 1657 Князя Ивана Леонтьевича:

1691. Князь Семенъ Ивановичь, въ Жильцахъ показанъ. Въ 1640 году Ноября 3 числа въ Стряпчіе, а въ 1645 году Января 6 числа въ Стольники пожалованъ. Въ 1646, 1647 годахъ въ Ливнахъ, Бѣлгородѣ и Мценскѣ на службѣ былъ, а въ какихъ должностяхъ, не сказано. Въ 1656 году пожаловано ему за Литовскую службу придачи къ его окладу помѣстной сто пятьдесять четвертей, денежной двенадцать рублей. Въ 1657 году въ сотнѣ былъ въ походѣ за Государемъ отъ Полотска до Смоленска. Въ 1659, 1660 годахъ въ Конотопскомъ походѣ служилъ, а въ какой должности, не сказано. Въ 1661, 1662, 1663 годахъ Воеводою въ Нѣжинѣ, и пожаловано ему за Конотопскую службу золотой въ полтора золотыхъ. Въ 1664 году на смотрѣ у Государя былъ въ Москвѣ на полѣ за Государевымъ Семеновскимъ Дворомъ для похода противъ Польскаго Короля.

У 1658 Князя Никиты Леонтьевича:

1692. Князь Михаилъ Никитичь. Въ 1606 году въ Дворянахъ Торопецкой десятни, а въ 1620 году въ Московскихъ Дворянахъ показанъ. Въ 1629 году пожалованъ въ Стольники. Въ 1634 году въ Можайскѣ; въ 1638, 1641, 1642 годахъ въ Тулѣ на службѣ былъ, а въ какой должности, не сказано. Въ 1645, 1646, 1647 годахъ въ Кадомѣ. Въ 1653, 1654 годахъ въ Орлѣ, и въ 1659 году Мая съ 9 числа Мая же по 15 число 1664 года въ Тарѣ Воеводою.

1693. Князь Степанъ Никитичь. Въ 1636, 1640 годахъ въ Стольникахъ Царицы Евдокіи Лукьяновны, а въ 1645 году въ Государевыхъ показанъ. Въ 1646, 1647 годахъ въ Тулѣ, Ливнахъ и Бѣлгородѣ на службѣ, а въ какихъ должностяхъ, не сказано. Въ 1654 году Іюня 14 числа пріѣхалъ въ Дорогобужъ къ Государю отъ Боярина Князя Темкина съ извѣстіемъ о взятьѣ у Поляковъ и Литовцевъ города Невля. Въ 1655 году Іюля 14 числа присланъ отъ Боярина Князя Одоевскаго къ Государю съ извѣстіемъ о взятьѣ у Поляковъ и Литовцевъ города Бѣлой, и пожаловано ему за сіе извѣстіе и за службу двѣ пары соболей въ десять рублей, да придачи къ его окладу десять рублей. Въ 1660 году Мая 8 числа придашь вторымъ былъ для ставленія ѣствъ передъ Государемъ на столѣ въ Грановитой Палатѣ при отпускѣ Грузинскаго Царевича Николая; Мая 30 числа посланъ въ Нѣжинъ къ Воеводѣ Князю Шаховскому съ ратными пѣшими людьми. Въ 1663 году указалъ ему Государь за собою въ походахъ ѣздить. Въ 1664 году на смотрѣ у Государя былъ въ Москвѣ на полѣ за Семеновскимъ Государевымъ дворомъ для похода противъ Польскаго Короля. Въ 1665, 1667, 1668 годахъ въ зимнихъ походахъ за Государемъ ѣздилъ, а куда, не означено, и пожаловано ему за службы придачи къ его окладу помѣстной двѣсть семьдесять пять четвертей, денежной двад-

дать три рубли. ВЪ 1671 году въ Низовомъ походѣ былъ, а въ какой должности, не сказано. ВЪ 1672 году указалъ ему Государь ѣздить за собою по прежнему, а Января 19 числа велѣно ему быть Судьею въ Судно-Московскомъ Приказѣ. ВЪ 1674 году въ Іюнѣ мѣсяцѣ умеръ.

У 1659 Князя Ивана Леонтьевича:

1694. Князь Захарій Ивановичь, въ Жильцахъ показанъ. ВЪ 1641, 1646, 1647 годахъ въ Тулѣ, Мценскѣ въ Бѣлгородѣ на службѣ былъ, а въ какихъ должностяхъ, не означено. ВЪ 1649 году пожалованъ въ Московскіе Дворяне. ВЪ 1657 году пожаловано ему за Литовскія службы придачи къ его окладу помѣстной сто пятьдесять четвертей, денежной двенадцать рублей. ВЪ 1663 году въ Скопинѣ и Романовѣ къ десятинной пашнѣ опредѣленъ для раздачи хлѣба на пашню.

1695. Князь Василій Ивановичь, въ Жильцахъ показанъ. ВЪ 1662 году пожалованъ въ Московскіе Дворяна; въ семъ же и въ 1664, 1665, 1668 годахъ пожаловано ему за Литовскія и другія службы придачи къ его окладу помѣстной триста осьмьдесять четвертей, денежной тридцать три рубли. ВЪ 1670 году въ Коломнѣ, а въ 1671, 1672, 1673, 1674 годахъ въ Волоколамскѣ Воеводою. ВЪ 1675 году Сентября 1 числа пожаловано ему къ его окладу придачи помѣстной сто четвертей, денежной двенадцать рублей. ВЪ 1686 году сказано, что онъ въ прошлыхъ годахъ, а въ которомъ именно, не означено, за старостію отъ полковой службы отставленъ.

1696. Князь Тимофей Ивановичь, въ Жильцахъ показанъ. ВЪ 1658 году Апрѣля 9 числа пожалованъ въ Стряпчіе. ВЪ 1668, 1669 годахъ въ Сѣвскѣ на службѣ, а въ какой должности, не сказано, и пожаловано ему за Литовскія и другія службы придачи къ его окладу помѣстной триста осьмьдесять пять четвертей, денежной тридцать пять рублей. ВЪ 1671 году въ Низовомъ походѣ былъ, а въ какой должности, не сказано. ВЪ 1672, 1673, 1674, 1675, 1676 годахъ Воеводою во Владимірѣ, и Августа 1 числа 1676 года въ Стольники пожалованъ. ВЪ 1677 году пожаловано ему за службу придачи къ его окладу двадцать четвертей, денежной двадцать семь рублей; въ семъ же году въ Путимлѣ на службѣ, а въ какой должности, не означено. ВЪ 1681 году Воеводою во Рже-Владимірове. ВЪ 1683 году ѣздилъ съ Государями въ Троицо-Сергіевъ монастырь. ВЪ 1684 году Воеводою во Владимірѣ, и присланъ къ нему Января отъ 1 числа Указъ отъ Государя о высылкѣ въ Москву Стольниковъ, Стряпчихъ, Дворянъ и Жильцовъ для встрѣчи Польскихъ Пословъ; а Сентября 19 числа 1687 года прислано къ нему во Владимірѣ повелѣніе извѣстить Стольниковъ, Стряпчихъ, Дворянъ, Жильцовъ и всѣхъ помѣщиковъ и отчинниковъ изготовившися на службу, и сдѣлавъ имъ списки и книги, прислать въ Розрядъ; а Апрѣля съ 30 числа тридцать вторымъ Заводчикомъ былъ онъ въ Крымскомъ походѣ, и за сей походъ пожалованъ ему золотой. ВЪ 1689, 1690, 1691 годахъ Воеводою въ Тулѣ. ВЪ 1692 году пожаловано ему за службы придачи къ его окладу семьдесять рублей. ВЪ 1696, 1697 годахъ Воеводою въ Торжкѣ. ВЪ 1703 году сто шестьдесять осьмымъ въ отставныхъ Стольникахъ показанъ.

1697. Князь Перфилій Ивановичъ. Въ 1659 году пожалованъ въ Стрянчіе. Въ 1668, 1669 годахъ въ Сѣвскѣ; въ 1671 году въ низовомъ походѣ на службѣ, а въ какихъ должностяхъ, не показано, и въ семъ же году пожалованъ въ Стольники. Въ 1674, 1675, 1676, 1677, 1678, 1679, 1680, 1681 годахъ Воеводою въ Тулѣ, и въ семъ году указалъ ему Государь быть Головою въ своемъ полку. Въ 1683 году ѣздилъ съ Государями въ Троицо-Сергіевъ монастырь. Въ 1686 году пожаловано ему за службы придачи къ его окладу помѣстной шестъ сотъ четвертей, денежной осьмьдесять девять рублей семьдесять пять копѣекъ. Въ 1689, 1690 годахъ Воеводою во Владимірѣ; Іюня 29 числа сего 1690 года пожалованъ въ Окольничіе. Въ 1691, 1692 годахъ въ числѣ Судей Палаты Разправныхъ дѣлъ находился. При Царяхъ Іоаннѣ Алексѣевичѣ и Петрѣ Алексѣевичѣ сорокъ девятымъ въ Окольничихъ показанъ.

У 1660 Князя Юрья Ивановича:

1698. Князь Михаилъ Юрьевичь, въ Жильцахъ показанъ. Въ 1641 году въ Мартѣ мѣсяцѣ пожалованъ въ Стольники. Въ 1646, 1647 годахъ въ Ливнахъ и Бѣлгородѣ на службѣ, а въ какой должности, не показано. Въ 1656 году пожаловано ему за Литовскую службу придачи къ его окладу помѣстной сто пятьдесятъ четвертей, денежной двенадцать рублей. Въ 1660 году Мая 8 числа пятымъ былъ для ношенія питья Грузинскому и Имеретинскому Посламъ за Государевымъ столомъ въ Грановитой Палатѣ при отпускѣ Грузинскаго Царевича Николая.

1699. Князь Иванъ Юрьевичь, въ Жильцахъ показанъ. Въ 1641 году въ Тулѣ; въ 1656 году въ Рижскомъ; въ 1659, 1660 годахъ въ Конотопскомъ походахъ на службѣ былъ, а въ какихъ должностяхъ, не показано, и на бою подъ Конотопомъ убитъ.

У 1661 Князя Ивана Андреевича:

1700. Князь Иванъ Ивановичь, въ Московскихъ Дворянахъ показанъ. Въ 1636, 1637, 1638, 1639 годахъ Воеводою въ Коломнѣ. Въ 1640, 1641 годахъ въ Тулѣ на службѣ, а въ какой должности, не показано. Въ 1642, 1643 годахъ Воеводою въ Арзамасѣ. Въ 1644, 1647, 1648 годахъ въ Тулѣ, Яблоновѣ и Ливнахъ на службѣ былъ, а въ какихъ должностяхъ, не сказано.

У 1663 Князя Афанасья Григорьевича:

1701. Князь Константинъ Афанасьевичь, по прозванію *Юродивой*.

У 1664 Князя Семена Ивановича:

1702. Князь Михаилъ Семеновичь. Въ 1626 году Патріархъ Филаретъ *Никитичь* приказалъ ему быть у себя въ Стольникахъ. Въ 1634 году по разбору списка Патріаршимъ Стольникамъ пожалованъ въ Государевы Стольники, и въ семъ же году въ Можайскѣ; а въ 1645, 1646 годахъ въ Тулѣ и Мценскѣ; въ 1647, 1648 годахъ въ Ливнахъ на службѣ, а въ какихъ должностяхъ, не сказано. Въ 1656 году пожаловано ему за Литовскую и другія службы придачи къ его окладу помѣстной триста четвертей, денежной двадцать два рубли; Сентября съ 11 числа сего года, и въ 1657, 1658, 1659 годахъ осаднымъ Воеводою въ Вильнѣ. Въ 1661 году Декабря съ 21 числа первымъ Судьею въ Судно-Московскомъ При-

князѣ; Мая 15 числа Головою пятой сотни Дворянъ на встрѣчѣ Цесарскихъ Пословъ за Земляномъ городомъ по Тверской стоялъ; Іюня 4 числа посланъ вторымъ Воеводою въ Тулу. Въ 1662 году Января 31 числа указано ему изъ Тулы въ Москву ѣхать. Въ 1663 году Августа съ 5 числа вторымъ Судьею въ Судно-Владимїрскомъ Приказѣ. Въ 1664 году на смотрѣ у Государя былъ въ Москвѣ на полѣ за Семеновскимъ Государевымъ дворомъ для похода противъ Польскаго Короля. Въ 1669 году Іюня съ 7 числа вторымъ Воеводою въ Смоленскѣ.

1703. Князь Федоръ Семеновичъ. Въ 1640 году Декабря 25 числа пожалованъ въ Стольники. Въ 1656 году въ Ригскомъ походѣ въ Государевомъ полку былъ, а въ какой должности, не означено. Въ 1658 году во Псковѣ рейтарскаго строю Поручикомъ. Въ 1660 году Мая 8 числа третьимъ былъ для ставленья ѣствъ передъ Бояръ на Государевъ столъ въ Грановитой Палатѣ при отпускѣ Грузинскаго Царевича Николая. Въ 1663 году Августа съ 5 числа вторымъ Судьею въ Судно-Московскомъ Приказѣ. Въ 1668, 1669 годахъ въ Сѣвскѣ и подъ Глуховымъ на службѣ, а въ какихъ должностяхъ, не показано. Въ 1671 году на смотрѣ у Государя былъ въ Москвѣ на полѣ за Семеновскимъ Государевымъ дворомъ для похода противъ Польскаго Короля. Въ 1674, 1675 годахъ Воеводою и разборщикомъ Дворянъ и другихъ чиновъ людей въ Галичѣ. Въ 1676, 1677, 1678 годахъ въ Чигиринскихъ походахъ служилъ, а въ какихъ должностяхъ, не сказано. Въ 1679 году въ Галичѣ Воеводою. Въ 1680 году пожаловано ему за Литовскую и другія службы придачи къ его окладу четыреста пятьдесятъ четвертей, денежной семьдесятъ шесть рублей съ полтиною. Въ 1681, 1685, 1686 годахъ Воеводою и разборщикомъ Дворянъ, дѣтей Боярскихъ, новиковъ и недорослей въ Галичѣ.

1704. Князь Иванъ Семеновичъ, въ Жильцахъ показанъ. Въ 1640 году въ Тулѣ на службѣ былъ, а въ какой должности, не сказано. Въ 1653 году Іюня 18 числа пожалованъ въ Стряпчіе. Въ 1656 году въ Ригскомъ походѣ въ Государевомъ полку, а въ 1671 году въ низовомъ походѣ былъ, но въ какихъ должностяхъ, не показано. Въ 1676 году Іюня 18 числа пожалованъ въ Стольники; въ семъ же и въ 1677, 1679 годахъ въ Сѣвскѣ и въ Кіевскомъ походѣ служилъ, а въ какихъ должностяхъ, не сказано. Въ 1680 году пожаловано ему за Литовскую и другія службы придачи къ его окладу помѣстной пять сотъ пять четвертей, денежной семьдесятъ одинъ рубль семьдесятъ пять копѣекъ. Въ 1682 году въ Воронежѣ Воеводою. Въ 1687 году Апрѣля съ 30 числа двадцать седьмымъ Завоеводчикомъ въ Крымскомъ походѣ.

У 1666 Князя Василья Матвѣевича:

1705. Князь Матвѣй Васильевичъ. Въ 1632 году въ Жильцахъ показанъ. Въ 1638, 1641 годахъ въ Серпуховѣ и въ Тулѣ на службѣ былъ, а въ какихъ должностяхъ, не сказано. Въ 1643 году пожалованъ въ Московскіе Дворяна. Въ 1645, 1646, 1647, 1648 годахъ въ Тулѣ и Ливнахъ на службѣ, а въ какихъ должностяхъ, не показано. Въ 1657 году пожаловано ему за Литовскую и другія службы придачи къ его окладу

помѣстной сто четвертей, денежной пять рублей.

У 1667 Князя Степана Матвѣевича:

1706. Князь Григорій Степановичь. Въ 1642 году въ Тулѣ на службѣ былъ, а въ какой должности, не показано. Въ 1643 году Мая 23 числа пожалованъ въ Жильцы. Въ 1644, 1656, 1657, 1659, 1660 годахъ въ Тулѣ, въ Лишвѣ, въ Кіевѣ, противъ Крымцевъ и Нагайцевъ, въ Ригскомъ, Конотопскомъ походахъ и подъ старымъ Быховымъ служилъ, а въ какихъ должностяхъ, не показано. Въ 1662 году пожалованъ въ Московскіе Дворяна. Въ 1668, 1669, 1671, 1675, 1676 годахъ въ Сѣвскѣ и низовомъ походѣ на службѣ былъ, а въ какихъ должностяхъ, не означено. Въ 1679 году пожаловано ему за Литовскую и другія службы къ его окладу придачи помѣстной сто придцать четвертей, денежной девять рублей. Въ 1686 году въ отставныхъ Дворянахъ показанъ.

1707. Князь Анфиногенъ Степановичь, по прозванію *Булай*. Въ 1649 году въ Новикахъ, а въ 1650 году въ дѣтяхъ Боярскихъ Торопецкой десятни показанъ, и въ семъ же году въ Новгородѣ. Въ 1654 году въ Великихъ-Лукахъ. Въ 1656 году въ Лифляндіи подъ Юрьевымъ, Глубокомъ и подъ другими городами на службѣ былъ, а въ какихъ должностяхъ, не сказано; въ семъ же году пожаловано ему за службу семь рублей придцать двѣ копѣйки, да двенадцать ефимковъ. Въ 1658, 1659, 1660, 1662, 1663, 1665, 1666, 1667 годахъ на службѣ былъ во Псковѣ, въ Лишвѣ, въ мѣстечкѣ Меделенѣ, въ Новгородѣ, противъ Поляковъ и Лишовцевъ и въ Великихъ-Лукахъ, а въ какихъ должностяхъ, не сказано.

1708. Князь Василій Степановичь. Въ 1650, 1651 годахъ написанъ по Торопцу, а какимъ чиномъ, не означено, и въ сихъ годахъ показанъ на службѣ въ Новгородѣ; также въ 1654, 1656 годахъ въ Великихъ-Лукахъ и въ Лифляндіи подъ Юрьевымъ, Глубокомъ и иными городами, а въ какихъ должностяхъ, не показано; въ семъ же году пожаловано ему за службу семь рублей придцать двѣ копѣйки и двенадцать ефимковъ. Въ 1658, 1659, 1660, 1662, 1663, 1665, 1680 годахъ на службѣ былъ во Псковѣ, Лишвѣ, мѣстечкѣ Меделенѣ, Новгородѣ, Великихъ-Лукахъ и въ Карповѣ, а въ какихъ должностяхъ, не показано.

У 1668 Князя Романа Ивановича:

1709. Князь Петръ Романовичь. Въ 1656 году въ Дворянахъ Торопецкой десятни и въ городовой службѣ находящимся показанъ; и сказано, что онъ убитъ на бою подъ Тулою, но въ которомъ году, не означено.

1710. Князь Аверкій Романовичь. Въ 1617 году въ Новикахъ написанъ Торопецкой и Холмской десятни. Въ 1622 году въ городовой службѣ показанъ. Въ 1623, 1624, 1626, 1628, 1629, 1631 годахъ въ Дворянахъ Торопецкой и Холмской десятни; въ 1632, 1649 годахъ по выбору на службѣ; въ 1650 году въ Новгородѣ, а при какой должности, не сказано. Въ 1653, 1654, 1655 годахъ Воеводою въ Порховѣ; Въ 1656 году на службѣ былъ въ Лифляндіи подъ Юрьевымъ, Глубокомъ и иными городами, а въ какихъ должностяхъ, не сказано, и пожаловано ему за оную

службу семь рублей тридцать двѣ копѣйки и двенадцать ефимковъ.

1711. Князь Фадей-Федоръ Романовичъ. Въ 1630 году Патріархъ Филаретъ Никитичъ приказалъ ему быть у себя въ Стольникахъ. Въ 1642, 1646 годахъ въ Тулѣ и Бѣлгородѣ на службѣ былъ, а въ какой должности, не показано. Въ 1647 году пожаловано ему за службу придачи къ его окладу помѣстной сто четвертей, денежной пять рублей. Въ 1655 году бывъ въ Литовскомъ походѣ, умеръ.

У 1669 Князя Семена Даниловича:

1712. Князь Григорій Семеновичъ, въ Жильцахъ показанъ. Въ 1640, 1641 годахъ на службѣ въ Тулѣ былъ, а въ какой должности, не сказано. Въ 1644 году Іюля 12 числа пожалованъ въ Стряпчіе. Въ 1645, 1646, 1647, 1648, 1656 годахъ въ Тулѣ, Ливнахъ, въ Ригскомъ походѣ въ Государевомъ полку на службѣ, а при какихъ должностяхъ, не означено. Въ 1660 году Мая 8 числа осьмнадцатымъ былъ для ношенія питья Боярамъ за Государевымъ столомъ въ Грановитой Палатѣ при отпускѣ Грузинскаго Царевича Николая. Въ 1671 году въ низовомъ походѣ былъ, а въ какой должности, не сказано. Въ 1680 году Ноября 5 числа посланъ въ Казань, Свіяжскъ и Уржумъ ратныхъ людей на службу разбирать. Въ 1681 году пожаловано ему за службы придачи къ его окладу помѣстной шесть сотъ четвертей, денежной пятьдесятъ семь рублей.

У 1670 Князя Дмитрія Даниловича:

1713. Князь Андрей Дмитріевичъ. Въ 1659 году писанъ по Арзамасу и въ Смоленскѣ на службѣ показанъ, а какимъ чиномъ и въ какой должности, не сказано. Въ 1663 году въ Жильцахъ написанъ. Въ 1666 году умеръ.

У 1671 Князя Афанасья Ивановича:

1714. Князь Федотъ Афанасьевичъ. Въ 1617 году въ Новикахъ Торопецкой и Холмской десятни; въ 1622 году въ городовой службѣ; въ 1624, 1625, 1626, 1628, 1629, 1631, 1632, 1633 годахъ въ Дворянахъ Торопецкой и Холмской десятни, а въ 1647 году въ Курскѣ на службѣ показанъ, но въ какой должности, не сказано.

У 1672 Князя Михайлы Ивановича:

1715. Князь Андрей Михайловичъ, по прозванію *Бубенчикъ*. Въ 1617 году въ Новикахъ Торопецкой и Холмской десятни; въ 1622 году въ городовой службѣ; въ 1623, 1624, 1626, 1628, 1629, 1631, 1633, 1634, 1649 годахъ въ Дворянахъ Торопецкой и Холмской десятни, а въ 1650, 1651 годахъ въ Новгородѣ на службѣ показанъ, но въ какой должности, не сказано.

У 1673 Князя Андрея Семеновича:

1716. Князь Дементій Андреевичъ. Въ 1630, 1631, 1634 годахъ въ дѣтяхъ Боярскихъ Рже-Владимірской десятни показанъ. Въ 1645, 1647, 1650, 1651, 1654, 1655 годахъ въ Тулѣ, Ливнахъ, Новгородѣ, Липцѣ, полъ Дубровною и въ Смоленскѣ на службѣ былъ, а въ какихъ должностяхъ, не сказано. Въ 1659 году въ Жильцахъ показанъ и въ семъ же году въ Конотопскомъ походѣ, а въ 1660 году подъ старымъ Быховымъ на службѣ былъ, но въ какой должности, не означено.

1717. Князь Иванъ Андреевичъ, въ Дворянахъ Рже-Владимірской десятни показанъ. Въ 1646, 1647, 1650, 1651, 1654, 1655, 1656 годахъ въ Бѣлгородѣ, Нов-

городѣ, въ Литвѣ, полѣ Дубровною и въ Смоленскѣ на службѣ былъ, а въ какихъ должностяхъ, не сказано. Въ 1660 году умеръ.

У 1676 Князя Ивана Афанасьевича:

1718. Князь Михаилъ Ивановичь, по прозванію *Овчинка*, въ Дворянахъ показанъ. Въ 1659, 1660 годахъ на службѣ въ Конотопскомъ походѣ былъ, а въ какой должности, не сказано.

У 1677 Князя Андрея Ивановича:

1719. Князь Иванъ Андреевичь. Въ 1650 году въ Стрянчіе, а въ 1654 году Марша 6 числа въ Стольники пожалованъ.

У 1678 Князя Василья Федоровича:

1720. Князь Иванъ Васильевичь. Въ 1631, 1632 1633, годахъ въ Новикахъ первой статьи, а въ 1634 году въ Дворянахъ Торопецкой десятни показанъ. Въ 1650 году въ Новгородѣ на службѣ былъ, а въ какой должности, не сказано. Въ 1651 году Декабря 6 числа въ Орелъ Воеводою посланъ.

У 1679 Князя Дементья Федоровича:

1721. Князь Яковъ Дементьевичь, въ Торопецкихъ Дворянахъ показанъ. Въ 1650, 1651 годахъ въ Новгородѣ на службѣ былъ, а въ какой должности, не сказано. Въ 1652, 1653, 1654 годахъ Воеводою въ Можайскѣ.

1722. Князь Федоръ Дементьевичь, въ Торопецкихъ Дворянахъ показанъ. Въ 1654 году въ Великихъ Лукахъ. Въ 1656, 1657 годахъ въ Лифляндіи подъ Юрьевымъ и Глубокимъ. Въ 1660 году въ мѣстечкѣ Мерелевѣ въ седьмой ротѣ Рейтарскаго строя полку. Въ 1665, 1666, 1667 годахъ въ Великихъ Лукахъ. Въ 1687, 1689 годахъ въ Крымскихъ походахъ на службѣ былъ, а въ какихъ должностяхъ, не показано.

У 1680 Князя Андрея Федоровича:

1723. Князь Михаилъ Андреевичь, по прозванію *Баранъ*, въ Жильцахъ показанъ. Въ 1656 году въ Ригскомъ походѣ въ Государевомъ полку. Въ 1659 году въ Конотопскомъ походѣ. Въ 1660 году при послѣ Бояринѣ Князѣ Одоевскомъ въ Смоленскѣ и Борисовѣ. Въ 1661 году въ Губаревскомъ походѣ на службѣ былъ, а въ какихъ должностяхъ, не показано. Въ 1662 году пожалованъ въ Московскіе Дворяна. Въ 1668, 1669 годахъ въ Сѣвскѣ на службѣ, а въ какой должности, не сказано, и пожаловано ему за службу придачи къ его окладу помѣстной сто осьмь четвертей, денежной двадцать рублей. Въ 1671 году на смотрѣ у Государя былъ на полѣ за Семеновскимъ Государевымъ дворомъ для похода противъ Польскаго Короля. Въ 1675, 1676, 1677 годахъ въ Сѣвскѣ. Въ 1679 году въ Пушимлѣ и Кіевскомъ походѣ. Въ 1680 году въ Пушимлѣ. Въ 1683 году въ Троицо-Сергіевомъ *монастырѣ* съ Государями. Въ 1692 году въ Новгородскомъ полку на службѣ былъ, а въ какихъ должностяхъ, не сказано, и пожаловано ему за службы придачи къ его окладу помѣстной сто двадцать четвертей, денежной осмнадцать рублей съ полтиною. Въ 1703 году пятьдесять девятымъ въ отставныхъ Дворянахъ показанъ.

У 1684 Князя Ивана Ивановича:

1724. Князь Иванъ Ивановичь. Въ 1649 году въ Дворянахъ Пусторжевской десятни показанъ. Въ 1650, 1651 годахъ въ Новгородѣ и Псковѣ. Въ 1656 году со Пско-

...вичами въ Лифляндіи и подъ Глубокимъ. Въ 1656 году между Гдова и Сыренска. Въ 1658 году во Псковѣ. Въ 1659 году подъ Рясовымъ и другими Литовскими городами. Въ 1660 году въ мѣстечкѣ Мелеленѣ на службѣ былъ, а въ какихъ должностяхъ, не показано, и сказано, что онъ убитъ на бою, а гдѣ, и въ которомъ году, не означено.

У 1685 Князя Никона Лаврентьевича:

1725. Князь Данїилъ Никоновичь, въ Пусторжевскихъ Дворянахъ показанъ. Въ 1649 году по городу служилъ. Въ 1650, 1651 годахъ въ Новгородѣ. Въ 1656 году къ Глубокомъ подъ Юрьевымъ-Ливонскимъ и другими городами на службѣ былъ, а въ какихъ должностяхъ, не сказано. Въ 1657 году на бою съ Нѣмцами между Гдова и Сыренска убитъ ядромъ изъ пушки.

1726. Князь Тарасъ Никоновичь, въ Пусторжевскихъ Дворянахъ и въ городовой службѣ показанъ. Въ 1663 году во Псковѣ; въ 1666 году въ Борисо-Глѣбскомъ походѣ; въ 1680 году въ Карповѣ на службѣ былъ, а въ какихъ должностяхъ, не показано.

У 1686 Князя Кирилы Тимофеевича:

1727. Князь Леонтїй Кириловичь. Въ 1649 году въ Дворянахъ Псковской десятни второй десятни показанъ. Въ 1650 году въ Новгородѣ. Въ 1656 году подъ Юрьевымъ-Ливонскимъ Глубокимъ и иными городами. Въ 1657 году между Гдова и Сыренска. Въ 1658 году во Псковѣ. Въ 1659 году въ Литвѣ. Въ 1663 году во Псковѣ. Въ 1666 году въ Борисоглѣбскомъ походѣ. Въ 1680 году въ Новгородскомъ полку на службѣ былъ, а въ какихъ должностяхъ, не сказано.

1728. Князь Сергїй Кириловичь, въ Пусторжевскихъ Дворянахъ показанъ. Въ 1656 году подъ Юрьевымъ-Ливонскимъ, Глубокимъ и иными городами. Въ 1657 году между Гдова и Сыренска. Въ 1658 году во Псковѣ. Въ 1659 году у Друѣ. Въ 1661 году въ мѣстечкѣ Мелеленѣ. Въ 1666 году въ Борисоглѣбскомъ походѣ. Въ 1680 году въ Карповѣ на службѣ былъ, а въ какихъ должностяхъ, не показано.

1729. Князь Ивайъ Кириловичь. Въ 1649 году въ Новикахъ, а въ 1650 году въ Дворянахъ Псковской десятни показанъ и въ семъ же году въ Новгородѣ. Въ 1656 году подъ Юрьевымъ-Ливонскимъ, Глубокимъ и иными городами на службѣ былъ, а въ какихъ должностяхъ, не сказано.

1730. Князь Федоръ Кириловичь. Въ 1649 году въ Новикахъ, а въ 1650 году въ Дворянахъ Псковской десятни показанъ; и въ семъ же году къ Новгородѣ, а въ 1656 году подъ Юрьевымъ-Ливонскимъ, Глубокимъ и другими городами. Въ 1657 году между Гдова и Сыренска на службѣ былъ, а въ какихъ должностяхъ, не показано, и въ семъ году на бою между сихъ двухъ мѣстъ убитъ Нѣмцами.

1731. Князь Яковъ Кириловичь, въ Пусторжевскихъ Дворянахъ и въ городовой службѣ показанъ. Въ 1656 году подъ Юрьевымъ-Ливонскимъ, Глубокимъ и иными городами. Въ 1658 году во Псковѣ. Въ 1659 году въ Литвѣ. Въ 1660 году въ мѣстечкѣ Мелеленѣ на службѣ былъ, а въ какихъ должностяхъ, не показано. Въ 1663, 1664, 1665 годахъ Воеводою въ Каширѣ и отпущенъ съ службы для раны и полоннаго

терпѣнія; а въ которомъ году получилъ рану и когда былъ въ полону, гдѣ и по какому случаю, не сказано.

У 1687 Князя Авксентія Тимофеевича:

1732. Князь Илья Авксентьевичь, въ Великолуцкихъ Дворянахъ показанъ. Въ 1654 году въ Великихъ Лукахъ. Въ 1658 году во Псковѣ. Въ 1659 году въ Липвѣ. Въ 1660 году въ мѣстечкѣ Меделенѣ въ пятой ротѣ Рейтарскаго строя полку на службѣ былъ, а въ какихъ должностяхъ, не показано.

1733. Князь Данїилъ Авксентьевичь, въ Великолуцкихъ Новикахъ показанъ. Въ 1656 году подъ Юрьевымъ-Ливонскимъ и иными городами. Въ 1658 году во Псковѣ. Въ 1659 году въ Липвѣ. Въ 1660 году въ мѣстечкѣ Меделенѣ въ пятой ротѣ Рейтарскаго строя полку. Въ 1662 году въ Новгородѣ. Въ 1663 году во Псковѣ. Въ 1665, 1666, 1667 годахъ въ Великихъ Лукахъ. Въ 1680 году въ Карповѣ на службѣ былъ, а въ какихъ должностяхъ, не показано. Въ 1687 году Рейтаромъ, а въ 1689 году копейщикомъ въ Крымскихъ походахъ.

1734. Князь Ефимъ Авксентьевичь, въ Великолуцкихъ городовой службы Дворянахъ показанъ. Въ 1680 году въ Карповѣ. Въ 1687, 1689 годахъ въ Крымскихъ походахъ на службѣ былъ, а въ какихъ должностяхъ, не показано.

У 1690 Князя Федора Ивановича:

25 Степень.

1735. Князь Андрей Федоровичь, въ Дворянахъ показанъ. Въ 1637 году Воеводою въ Сапчурскѣ. Въ 1640, 1641 годахъ въ Тулѣ на службѣ былъ, а въ какой должности, не показано. Въ 1642 году въ Курмышѣ, а въ 1643, 1644 годахъ въ Тотьмѣ Воеводою. Въ 1675 году въ Стольникахъ Царицы Натальи Кириловны показанъ. Въ 1676 году Мая 14 числа указано ему быть на службѣ во Псковѣ въ Новгородскомъ полку, а въ какой должности, не означено. Въ 1677 году Мая 9 числа пожалованъ въ Государевы Стольники. Въ 1682 году Мая 1 числа седьмымъ дневалъ и ночевалъ съ Бояриномъ Княземъ Одоевскимъ въ Архангельскомъ Соборѣ у тѣла Царя Феодора Алексѣевича. Въ 1683, 1689, 1690 годахъ ѣздилъ съ Государями въ Троицо-Сергїевъ монастырь. Въ 1691 году пожаловано ему за службы придачи къ его окладу помѣстной двѣсти десять четвертей, да изъ помѣстья въ отчину сосца по двадцати четвертей. Въ 1700 году опредѣленъ къ сочиненію Новаго Уложенїя, и пожаловано ему за службы придачи къ его окладу помѣстной триста пятьдесятъ четвертей, денежной тридцать семь рублей. Въ 1703 году шестьдесять шестымъ въ Стольникахъ показанъ.

1736. Князь Юрїй Федоровичь. Въ 1686 году въ Стольникахъ Царицы Прасковьи Федоровны показанъ, и пожаловано ему придачи къ его окладу помѣстной двѣсти четвертей, денежной двадцать рублей. Въ 1687 году пожалованъ въ Государевы Стольники. Въ 1689, 1690 годахъ съ Государями ѣздилъ въ Троицо-Сергїевъ монастырь, и пожаловано ему за службы придачи къ его окладу двѣсти десять четвертей, да изъ помѣстья въ отчину со сна по двадцати четвертей. Въ 1696 году Царь Петръ Алексѣевичь пожаловалъ его въ свои комнатные Стольники. Въ 1697 году посланъ въ Великїя Луки

Недорослей переписывать. Въ 1703 году пятьдесять пятымъ въ комнатныхъ Стольникахъ показанъ.

1737. Князь Афанасій Федоровичъ. Въ 1686 году въ Стольникахъ Царицы Прасковьи Федоровны показанъ, и пожаловано ему придачи къ его окладу помѣстной двѣстѣ четвертей, денежной двадцать рублей. Въ 1687 году въ Государевы Стольники пожалованъ. Въ 1689, 1690 годахъ съ Государями ѣздилъ въ Троицо-Сергіевъ монастырь, и пожаловано ему за службы придачи къ его окладу двѣстѣ десять четвертей, да изъ помѣстья въ отчину со ста по двадцати четвертей. Въ 1697 году посланъ въ Торопецъ Недорослей переписывать. Въ 1703 году сто пятьдесять девятый Стольникъ въ начальныхъ людяхъ написанъ.

У 1691 Князя Семена Ивановича:

1738. Князь Петръ Семеновичъ. Въ 1654, 1655 годахъ Квартермистромъ осьмой роты Рейтарскаго строя полку подъ Быховымъ былъ. Въ 1671 году въ Стольники Царицы Наталіи Кириловны, а въ 1678 году Апрѣля 24 числа въ Государевы пожалованъ. Въ 1679 году въ Кіевскомъ походѣ для обороны Кіева и другихъ Малороссійскихъ городовъ и въ Сѣвскѣ, а въ 1680 году въ Путимльскомъ походѣ на службѣ былъ, но въ какихъ должностяхъ, не показано.

У 1692 Князя Михайлы Никитича:

1739. Князь Александръ Михайловичъ. Въ 1673, 1675 годахъ въ Жильцахъ показанъ. Въ 1676 году Августа 1 числа пожалованъ въ Стряпчіе. Въ 1678, 1679 годахъ въ Чигиринскомъ походѣ былъ, а въ какой должности, не сказано. Въ 1680 году пожалованъ въ Стольники. Въ 1683 году съ Государями ѣздилъ въ Троицо-Сергіевъ монастырь и въ Серпуховѣ на службѣ былъ, а въ какой должности, не сказано. Въ 1684 году пожаловано ему за службы придачи къ его окладу помѣстной триста сорокъ четвертей, денежной тридцать четыре рубля. Въ 1689 году въ Крымскомъ походѣ былъ, а въ какой должности, не показано.

1740. Князь Федоръ Михайловичъ. Въ 1672 году въ Жильцахъ показанъ. Въ 1675 году въ Сѣвскѣ. Въ 1676, 1677 годахъ въ Пушимлѣ. Въ 1679 году въ Кіевскомъ походѣ и въ Пушимлѣ на службѣ былъ, а въ какихъ должностяхъ, не сказано. Въ 1680 году въ Стряпчіе, а въ 1682 году въ Стольники пожалованъ. Въ 1683 году ѣздилъ съ Государями въ Троицо-Сергіевъ монастырь и въ Серпуховѣ на службѣ былъ, а въ какой должности, не сказано. Въ 1686 году пожаловано ему за службы придачи къ его окладу помѣстной четыреста четвертей, денежной осьмьдесять три рубли съ полтиною. Въ 1687, 1689 годахъ въ Крымскихъ, а въ 1690 году въ Кизикерменскомъ походахъ былъ, но въ какихъ должностяхъ, не сказано, и за тѣ походы пожалованъ ему золотой. Въ 1692, 1693 годахъ въ Бѣлгородѣ на службѣ, а въ какой должности, не показано. Въ 1696 году въ Валуйкахъ и въ 1697 году въ походахъ подъ Азовомъ противъ Турокъ и Татаръ для промысла и поиска надъ непріятелями надъ Кубанцами и Нагайцами и для строенія въ Азовѣ, Люшкѣ и Таганрогѣ крѣпостей Ротмистромъ былъ второй роты Стряпчихъ. Въ 1703 году двѣстѣ шестьдесять девятымъ въ Стольникахъ показанъ.

У 1693 Князя Степана Никитича:

1741. Князь Иванъ Степановичь. Въ 1675, 1676 годахъ въ Стольникахъ Царицы Натальи Кириловны. Въ 1682, 1683 годахъ въ комнатныхъ Стольникахъ Царя Іоанна Алексѣевича показанъ, и въ семъ году ѣздилъ при немъ въ Троицо-Сергіевъ монастырь. Во время общаго царствованія сего Государя и Царя Петра Алексѣевича тринадцатымъ въ комнатныхъ онаго Государя Стольникахъ показанъ.

1742. Князь Тимофей Степановичь. Въ 1675 году въ Стольникахъ Царицы Агафіи Симеоновны. Въ 1686 году Царицы Прасковьи Ѳедоровны, а въ 1692 году въ комнатныхъ Стольникахъ Царя Іоанна Алексѣевича, и при семъ Государѣ и Царѣ Петрѣ Алексѣевичѣ семьдесять четвертымъ комнатнымъ Стольникомъ того же Государя показанъ.

У 1697 Князя Перфилія Ивановича:

1743. Князь Иванъ Перфильевичь. Въ 1671 году къ Царицѣ Наталѣ Кириловнѣ, а въ 1680 году Сентября 1 числа въ Государевы Стольники пожалованъ, и указалъ ему Государь за собою ѣздить. Въ 1682, 1683 годахъ въ комнатныхъ Царя Іоанна Алексѣевича Стольникахъ показанъ, и въ семъ году ѣздилъ съ Государями въ село Вздвиженское. При Царяхъ Іоаннѣ Алексѣевичѣ и Петрѣ Алексѣевичѣ сорокъ шестымъ Царя Іоанна Алексѣевича, а въ 1703 году осьмьдесять осьмымъ комнатнымъ Стольникомъ показанъ.

У 1703 Князя Федора Семеновича:

1744. Князь Михаилъ Ѳедоровичь. Въ 1683 году въ комнатныхъ Царя Іоанна Алексѣевича Стольникахъ показанъ, и въ семъ же году ѣздилъ съ Государями въ Троицо-Сергіевъ монастырь. Въ 1695 году пожаловано ему за службу придачи къ его окладу помѣстной двѣсти семьдесять четвертей, денежной двадцать девять рублей. При Царяхъ Іоаннѣ Алексѣевичѣ и Петрѣ Алексѣевичѣ одиннадцатымъ Царя Іоанна Алексѣевича, а въ 1703 году шестьдесятъ четвертымъ комнатнымъ Стольникомъ показанъ.

1745. Князь Юрій Ѳедоровичь. Въ 1703 году сто шестьдесять второй Стольникъ въ начальныхъ людяхъ написанъ.

1746. Князь Илья Ѳедоровичь. Въ 1692 году въ Стольникахъ Царицы Прасковьи Ѳедоровны показанъ. Въ 1696, 1697 годахъ Завоеводчикомъ въ большомъ полку въ походѣ подъ Азовомъ противъ Турокъ и Татаръ. Въ 1703 году приста тридцать девятый Стольникъ въ начальныхъ людяхъ написанъ.

У 1704 Князя Ивана Семеновича:

1747. Князь Александръ Ивановичь, въ Жильцахъ показанъ. Въ 1677 году Мая 9 числа пожалованъ въ Стряпчіе. Въ 1679 году въ Кіевскомъ походѣ для обороны Кіева и другихъ Малороссійскихъ городовъ, въ Севскѣ и Путимлѣ былъ, а въ какихъ должностяхъ, не сказано, и Декабря 26 числа пожалованъ въ Стольники. Въ 1686 году пожаловано ему за службу придачи къ его окладу помѣстной двѣсть пятьдесять четвертей, денежной двадцать пять рублей. Въ 1687 году Апрѣля съ 30 числа пятьдесять девятымъ Завоеводчикомъ въ Крымскомъ

походѣ и пожалованъ ему золотой за сей походъ.

У 1705 Князя Матвѣя Васильевича:

1748. Князь Семенъ Матвѣевичь, въ Жильцахъ показанъ. Въ 1682 году пожалованъ въ Стрѣлецкіе. Въ 1683 году въ Переславль-Залѣскомъ на службѣ, а въ какой должности, не сказано. Въ 1686 году пожалованъ въ Стольники. Въ 1687, 1689 годахъ въ Крымскихъ. Въ 1692 году въ Кизикерменскомъ походахъ и въ Бѣлгородѣ былъ, а въ какихъ должностяхъ, не показано. Въ 1696 году Порутчикомъ второй роты Стрѣлецкихъ въ походѣ подъ Азовомъ противъ Турокъ и Татаръ. Въ 1697 году пожаловано ему за службы придачи къ его окладу помѣстной четыреста четвертей, денежной девяносто шесть рублей. Въ 1703 году пятьсотъ тридцать осьмымъ въ Стольникахъ показанъ.

У 1707 Князя Амфиногена Степановича:

1749. Князь Петръ Амфиногеновичь, въ Торопецкихъ Дворянахъ показанъ. Въ 1687, 1689 годахъ въ Крымскихъ походахъ былъ, а въ какой должности, не сказано. Въ 1692 году пожалованъ въ Московскіе Дворяна. Въ 1703 году тридцать второй Дворянинъ въ Новгородскомъ полку служащимъ показанъ, а чемъ, не сказано.

У 1708 Князя Василья Степановича:

1750. Князь Иванъ большой Васильевичь, въ Торопецкихъ Дворянахъ и въ городовой службѣ показанъ. Въ 1680 году полковымъ Есауломъ въ Карповѣ. Въ 1687, 1689 годахъ въ Крыскихъ походахъ былъ, а въ какой должности, не сказано.

1751. Князь Иванъ меньшой Васильевичь, въ Торопецкихъ Дворянахъ и въ городовой службѣ показанъ. Въ 1687, 1689 годахъ въ Крымскихъ походахъ былъ, а въ какой должности, не показано. Въ 1700 году пожалованъ въ Московскіе Дворяна. Въ 1703 году тридцать первый Дворянинъ въ Новгородскомъ полку служащимъ показанъ, а чемъ, не сказано.

У 1710 Князя Аверкія Романовича:

1752. Князь Максимъ Аверкіевичь, въ Торопецкихъ дѣтяхъ Боярскихъ показанъ. Въ 1663 году во Псковѣ на службѣ былъ, а въ какой должности, не показано. Въ 1668 году пожалованъ въ Жильцы. Въ 1675 году въ Сѣвскѣ. Въ 1678, 1679 годахъ въ Чигиринскомъ и Кіевскомъ походахъ и въ Сѣвскѣ былъ, а въ какихъ должностяхъ, не сказано. Въ 1682 году пожалованъ въ Стрѣлецкіе. Въ 1683 году ѣздилъ съ Государями въ Троицко-Сергіевъ монастырь. Въ 1687 году въ Крымскомъ походѣ бывъ умеръ.

1753. Князь Осипъ Аверкіевичь, въ Жильцахъ показанъ. Въ 1679 году въ Сѣвскѣ и въ Кіевскомъ. Въ 1687, 1689 годахъ въ Крымскихъ походахъ былъ, а въ какихъ должностяхъ, не сказано, и пожаловано ему за службы золотой, да придачи къ его окладу помѣстной триста двадцать четвертей, денежной тридцать два рубли.

У 1711 Князя Фадея Романовича:

1754. Князь Иванъ Фадеевичь. Въ 1663 году въ Жильцахъ показанъ. Въ 1665 году въ Смоленскомъ походѣ. Въ 1668, 1669 годахъ въ Сѣвскѣ. Въ 1671 году въ Низовомъ. Въ 1678 году въ Чигиринскомъ походахъ былъ, а въ какихъ

должностяхъ, не сказано. Въ 1679 году Апрѣля 25 числа въ Спрячіе пожалованъ, и въ семъ году въ Сѣвскѣ въ Чигиринскомъ, Кіевскомъ; въ 1680 году въ Путимльскомъ походахъ былъ, а въ какихъ должностяхъ, не показано. Въ 1683 году ѣздилъ съ Государями въ Троицо-Сергіевъ монастырь. Въ 1686 году пожалованъ въ Стольники. Въ 1689, 1690 годахъ ѣздилъ съ Государемъ въ Троицо-Сергіевъ монастырь, и пожаловано ему за службы придачи къ его окладу помѣстной четыреста осьмьдесятъ четвертей, денежной осьмьдесятъ два рубли.

У 1712 Князя Григорья Семеновича:

1755. Князь Иванъ Григорьевичь, въ Стольникахъ показанъ. Въ 1683 году ѣздилъ съ Государями въ Троицо-Сергіевъ монастырь. Въ 1687 году Апрѣля съ 30 числа сию вторымъ Заводчикомъ въ Крымскомъ походѣ, и пожалованъ ему золотой за сей походъ. Въ 1689 году въ зимнихъ походахъ былъ, а куда, не сказано. Въ 1690 году въ Савинѣ монастырѣ съ Государемъ былъ. Въ 1697 году посланъ въ Новгородъ Недоросслей Шелонской пятины переписывать. Въ 1703 году сию осьмь-надцатый Стольникъ въ начальныхъ людяхъ написанъ, и пожаловано ему за службы придачи къ его окладу помѣстной четыреста четвертей, денежной сорокъ рублей.

1756. Князь Алексѣй Григорьевичь. Въ 1686, 1692 годахъ въ Стольникахъ Царицы Прасковьи Федоровны показанъ.

У 1714 Князя Федота Афанасьевича:

1757. Князь Иванъ большой Федотовичь, въ Торопецкихъ Дворянахъ показанъ. Въ 1663 году во Псковѣ, а въ 1680 году въ Новгородѣ на службѣ былъ, но въ какихъ должностяхъ, не сказано.

1758. Князь Иванъ меньшой Федотовичь, въ Недорослякъ Торопецкихъ показанъ. Въ 1665, 1666, 1667 годахъ въ Великихъ-Лукахъ на службѣ былъ, а въ какой должности, не показано. Въ 1680 году въ Торопецкихъ Дворянахъ и въ городовой службѣ показанъ, и въ семъ же году въ Новгородѣ былъ, а въ какой должности, не сказано.

У 1715 Князя Андрея Михайловича:

1759. Князь Кирила Андреевичь, въ Торопецкихъ Дворянахъ и въ городовой службѣ показанъ. Въ 1654 году въ Великихъ-Лукахъ. Въ 1656, 1657 годахъ подъ Юрьевымъ-Ливонскимъ и иными городами. Въ 1660 году въ мѣстечкѣ Мелеленѣ. Въ 1665, 1666, 1667 годахъ въ Великихъ-Лукахъ. Въ 1680 году въ Новгородѣ на службѣ былъ, а въ какихъ должностяхъ, не показано. Въ 1686, 1687, 1688, 1689, 1690 годахъ Воеводою въ Зубцовѣ.

1760. Князь Андрей Андреевичь, въ Торопецкихъ Дворянахъ и въ городовой службѣ показанъ. Въ 1660 году въ мѣстечкѣ Мелеленѣ. Въ 1665, 1666, 1667 годахъ въ Великихъ-Лукахъ. Въ 1680 году въ Новгородѣ. Въ 1687, 1689 годахъ въ Крымскихъ походахъ былъ, а въ какихъ должностяхъ, не сказано

1761. Князь Артемій Андреевичь, въ Торопецкихъ Дворянахъ показанъ. Въ 1680 году въ Новгородѣ. Въ 1687, 1689 годахъ въ Крымскихъ походахъ былъ, а въ какихъ должностяхъ, не сказано. Въ 1690 году Воеводою въ Кашинѣ.

У 1716 Князя Дементья Андреевича:

1762. Князь Игнатій Дементьевичь, въ Жильцахъ показанъ. Въ 1671 году въ Низовомъ. Въ 1678, 1679 годахъ въ Чигиринскомъ. Въ 1680 году въ Путимльскомъ походахъ былъ, а въ какихъ должностяхъ, не сказано. Въ 1686 году въ Стряпчихъ показанъ. Въ 1689, 1690 годахъ Воеводою въ Кашинѣ. Въ 1695, 1696 годахъ въ Сѣвскѣ, а изъ сего города въ походѣ подъ Азовомъ противъ Турокъ и Татаръ Завоеводчикомъ былъ. Въ 1703 году придатъ вторымъ въ отставныхъ Стряпчихъ показанъ.

1763. Князь Панкратій Дементьевичь, въ Жильцахъ показанъ. Въ 1678, 1679 годахъ въ Чигиринскомъ; въ 1694 году въ Кизикерменскомъ; въ 1696 году въ Азовскомъ походахъ и въ Валуйкахъ былъ, а въ какихъ должностяхъ, не сказано.

1764. Князь Семенъ Дементьевичь, въ Жильцахъ показанъ. Въ 1678, 1679, годахъ въ Чигиринскомъ; въ 1680 году въ Путимльскомъ; въ 1689 году въ Бѣлгородѣ и въ Крымскомъ; въ 1690 году въ Самарскомъ походахъ былъ, а въ какихъ должностяхъ, не сказано.

1765. Князь Захарій Дементьевичь. Въ 1682, 1686 годахъ въ Жильцахъ показанъ. Въ 1689 году въ Крымскомъ; въ 1690 году въ Самарскомъ; въ 1696 году въ Азовскомъ походахъ и въ Валуйкахъ былъ, а въ какихъ должностяхъ, не сказано.

У 1717 Князя Ивана Андреевича:

1766. Князь Михаилъ Ивановичь, въ Торопецкихъ Дворянахъ и въ городовой службѣ показанъ. Въ 1662, 1663 годахъ въ Литовскомъ походѣ. Въ 1665, 1666, 1667 годахъ въ Великихъ Лукахъ; въ 1680 году въ Карповѣ на службѣ былъ, а въ какихъ должностяхъ, не показано. Въ 1685, 1686, 1687, 1688 годахъ Воеводою въ Зубцовѣ. Въ 1689 году пожалованъ въ Московскіе Дворяна, и за службы пожаловано ему придачи къ его окладу помѣстной четыреста четвертей, денежной сорокъ четыре рубли. Въ 1690 году ѣздилъ съ Государями въ Троицо-Сергіевъ монастырь. Въ 1703 году приставшестьдесять первымъ въ отставныхъ Дворянахъ показанъ.

1767. Князь Василій Ивановичь, въ Жильцахъ показанъ. Въ 1668, 1669 годахъ въ Сѣвскѣ; въ 1671 году въ Низовомъ; въ 1678, 1679 годахъ въ Чигиринскомъ, въ Сѣвскѣ и въ Кіевскомъ; въ 1688 году въ Крымскомъ; въ 1697 году въ Азовскомъ походѣ для поиска надъ непріятелемъ и для строенія крѣпостей въ Азовѣ, Люшкѣ и Таганрогѣ, а въ какихъ должностяхъ былъ, не сказано, и за низовой походъ пожалованъ ему золотой.

У 1718 Князя Михайлы Ивановича:

1768. Князь Василій Михайловичь. Въ 1692, 1694, 1697, 1700 годахъ въ Жильцахъ показанъ.

1769. Князь Иванъ Михайловичь.

У 1720 Князя Ивана Васильевича:

1770. Князь Илья Ивановичь, въ Торопецкихъ Дворянахъ и въ городовой службѣ показанъ. Въ 1656, 1657 годахъ подъ Юрьевымъ-Ливонскимъ и иными городами. Въ 1658 году во Псковѣ. Въ 1659 году въ Литвѣ и Друѣ. Въ 1660 году въ мѣстечкѣ Меделенѣ на службѣ былъ, а въ какихъ должностяхъ, не сказано.

1771. Князь Михаилъ Ивановичь.

1772. Князь Гавріилъ Ивановичъ, показанъ въ Новикахъ изъ недорослей по Торопцу написаннымъ. Въ 1665, 1666, 1667 годахъ въ Великихъ-Лукахъ на службѣ былъ, а въ какой должности, не показано.

У 1724 Князя Ивана Ивановича:

1773. Князь Иванъ Ивановичъ.

У 1727 Князя Леонтья Кириловича:

1774. Князь Дмитрій Леонтьевичъ, во Псковскихъ Дворянахъ показанъ. Въ 1680 году въ Новгородскомъ полку, а въ 1687 году въ Крымскомъ походѣ былъ, но въ какихъ должностяхъ, не сказано.

У 1728 Князя Сергея Кириловича:

1775. Князь Александръ Сергеевичъ, въ Пусторжевскихъ Дворянахъ показанъ. Въ 1680 году въ Новгородскомъ полку, а въ 1687, 1689 годахъ въ Крымскихъ походахъ былъ, но въ какихъ должностяхъ, не сказано.

У 1733 Князя Данилы Авксентьевича:

1776. Князь Елизарій Даниловичъ.

У 1734 Князя Ефима Авксентьевича:

1777. Князь Петръ Ефимовичъ. Въ 1669 году въ Великолуцкихъ Дворянахъ показанъ.

У 1735 Князя Андрея Федоровича:

26 Степень.

1778. Князь Никита Андреевичъ.

У 1740 Князя Федора Михайловича:

1779. Князь Федоръ Федоровичъ.

У 1743 Князя Ивана Перфильевича:

1780. Князь Петръ Ивановичъ. Въ 1669 году въ Жильцахъ, а въ 1686 году въ Московскихъ Дворянахъ показанъ. Въ 1687 году въ Крымскомъ походѣ былъ, а въ какой должности, не показано, и за сей походъ пожалованъ ему золотой.

У 1747 Князя Александра Ивановича:

1781. Князь Федоръ Александровичъ.

У 1750 Князя Ивана Васильевича:

1782. Князь Ларіонъ Ивановичъ, въ Жильцахъ показанъ. Въ 1694 году указано ему служить въ Новгородскомъ полку, а въ какой должности, не показано.

1783. Князь Михаилъ Ивановичъ. Въ 1686, 1688, 1692, 1693, 1694, 1697 годахъ въ Жильцахъ показанъ.

У 1752 Князя Максима Аверкіевича:

1784. Князь Петръ Максимовичъ. Въ 1699 году въ Жильцахъ показанъ.

У 1754 Князя Ивана Фадеевича:

1785. Князь Степанъ Ивановичъ, въ Дворянахъ показанъ. Въ 1684 году въ Можайскѣ на службѣ былъ, а въ какой должности, не сказано. Въ 1693 году пожалованъ въ Стряпчіе. Въ 1697 году Порутчикомъ осьмнадцатой роты большаго полку въ Азовскомъ походѣ для поиска надъ непріятелями и для строенія крѣпостей въ Азовѣ, Люшкѣ и Таганрогѣ. Въ 1703 году шестьсотъ сорокъ пятымъ въ Стряпчихъ и въ Троицо-Сергіевомъ монастырѣ пребывающимъ показанъ, а за чемъ, не сказано.

1786. Князь Григорій Ивановичъ. Въ 1692 году въ Жильцахъ показанъ. Въ 1693 году пожалованъ въ Стряпчіе. Въ 1697 году Хорунжимъ осьмнадцатой роты большаго полку въ Азовскомъ походѣ

для поиска надъ непріятелями и для строенія крѣпостей въ Азовѣ, Люстикѣ и Таганрогѣ. Въ 1703 году шесть сотъ сорокъ шестымъ въ Стрянчихъ и въ начальныхъ людяхъ написанъ.

1787. Князь Михаилъ Ивановичь. Въ 1687 году по Суздалю показанъ въ городовыхъ неверстанныхъ и въ семъ же году въ Крымскомъ походѣ былъ, а въ какой должности, не сказано.

У 1757 Князя Ивана Федотовича:

1788. Князь Петръ Ивановичь.

1789. Князь Андрей Ивановичь. Въ 1658 году между Гдова и Сыренска. Въ 1663 году во Псковѣ. Въ 1687 году въ Крымскомъ походѣ былъ, а въ какихъ должностяхъ, не сказано.

У 1758 Князя Ивана Федотовича:

1790. Князь Дмитрій Ивановичь. Въ 1687 году по Суздалю показанъ въ городовыхъ неверстанныхъ и въ семъ же году на службѣ былъ, а гдѣ и въ какой должности, не сказано.

1791. Князь Василій-Савелій Ивановичь. Въ 1686 году въ Жильцахъ показанъ. Въ 1688 году въ Крымскомъ походѣ былъ, а въ какой должности, не сказано. Въ 1692 году пожалованъ въ Стольники. Въ 1696 году въ Валуйкахъ и въ походѣ подъ Азовомъ противъ Турокъ и Татаръ Хорунжимъ второй роты Стрянчихъ.

У 1759 Князя Кирилы Андреевича:

1792. Князь Тимофей Кириловичь. Въ 1692, 1694, 1697, 1700 годахъ въ Жильцахъ показанъ.

У 1760 Князя Андрея Андреевича:

1793. Князь Иванъ Андреевичь.

1794. Князь Алексѣй Андреевичь.

У 1761 Князя Аршемья Андреевича:

1795. Князь Андрей Аршемьевичь.

У 1762 Князя Игнатья Дементьевича:

1796. Князь Алексѣй Игнатьевичь. Въ 1692, 1694, 1697, 1700 годахъ въ Жильцахъ показанъ.

1797. Князь Василій Игнатьевичь. Въ 1692, 1694, 1697, 1700 годахъ въ Жильцахъ показанъ.

1798. Князь Сергій Игнатьевичь. Въ 1692, 1694, 1697, 1700 годахъ въ Жильцахъ показанъ.

1799. Князь Федоръ Игнатьевичь. Въ 1692, 1694, 1700 годахъ въ Жильцахъ показанъ.

1800. Князь Машвѣй Игнатьевичь.

У 1763 Князя Панкратья Дементьевича:

1801. Князь Федоръ Панкратьевичь. Въ 1694, 1700 годахъ въ Жильцахъ показанъ.

1802. Князь Иванъ большой Панкратьевичь.

1803. Князь Иванъ меньшой Панкратьевичь.

1804. Князь Михаилъ Панкратьевичь.

У 1764 Князя Семена Дементьевича:

1805. Князь Иванъ Семеновичь.

1806. Князь Семенъ Семеновичь.

У 1767 Князя Василья Ивановича:

1807. Князь Никита Васильевичь. Въ 1692, 1694, 1700 годахъ въ Жильцахъ показанъ.

1808. Князь Игнатій Васильевичь.

1809. Князь Яковъ Васильевичь.

У 1771 Князя Михайлы Ивановича:

1810. Князь Иванъ Михайловичь.

У 1772 Князя Гаврилы Ивановича:

1811. Князь Иванъ Гавриловичь. Въ 1694, 1700 годахъ въ Жильцахъ показанъ.

1812. Князь Борисъ Гавриловичь. Въ 1692, 1694, 1697, 1700 годахъ въ Жильцахъ показанъ.

У 1773 Князя Ивана Ивановича:

1813. Князь Андрей Ивановичь. Въ 1689 году въ Новикахъ по Торопцу показанъ и въ семъ же году въ Крымскомъ походѣ былъ, а въ какой должности, не сказано.

У 1774 Князя Дмитрія Леонтьевича:

1814. Князь Лука Дмитріевичь. Въ 1692, 1694, 1697, 1700 годахъ въ Жильцахъ показанъ и въ семъ же году во Псковѣ на службѣ былъ, а въ какой должности, не показано.

У 1775 Князя Александра Сергеевича:

1815. Князь Иванъ Александровичь.

У 1813 Князя Андрея Ивановича:

27 Степень.

1816. Князь Адріанъ Андреевичь. Въ 1694, 1700 годахъ въ Жильцахъ показанъ.

КУРБСКІЙ РОДЪ КНЯЗЕЙ.

18 Степень.

Вышепоказанный 1414 Князь Семенъ Ивановичь по владѣнію волостью *Курбою* писался *Курбскимъ*, и потомки его по немъ симъ названіемъ именовалися.

У него:

19 Степень.

1817. Князь Федоръ Семеновичь, по прозванію *Черный*. Въ 1482 году третьимъ Воеводою въ Нижнемъ по Казанскимъ вѣстямъ. Въ 1483 году посланъ первымъ Воеводою въ Югорскую землю на Вогуличей, коихъ на Усть-Пелымѣ разбилъ, и пошедъ по рѣкамъ Тавдѣ мимо Тюмени въ Сибирь по Иртышу и Оби, всядѣ побѣждалъ и множество въ полонъ и добычи взялъ.

1818. Князь Дмитрій Семеновичь.

У 1817 Князя Федора Семеновича:

20 Степень.

1819. Князь Михаилъ Федоровичь, по прозванію *Карамышь*. Въ 1497 году вторымъ Намѣстникомъ въ Муромѣ. Въ 1500 году первымъ Воеводою помощныхъ Царю Касимовскому войскъ въ Казанѣ и приходящихъ къ сему городу Нагайцевъ отбилъ. Въ 1501 году въ Апрѣлѣ мѣсяцѣ вторымъ Воеводою большаго полку въ походѣ на Литву. Въ 1502 году третьимъ Воеводою сперва правой руки войскъ, а потомъ передоваго полку въ походѣ съ сыномъ Великаго Князя Іоанна Васильевича съ Княземъ Дмитріемъ Ивановичемъ къ Смоленску, а по второму наряду посланъ первымъ Воеводою лѣвой руки войскъ противъ Лифляндцевъ, коихъ Ноября 24 числа 1503 года разбивъ и учиня въ Лифляндіи великія раззоренія, возвратились. Въ 1505 году бывъ Воеводою въ войскахъ противъ Казанцевъ, на бою Царемъ Казанскимъ въ полонъ взятъ, но вскорѣ освобожденъ. Въ 1506 году первымъ Воеводою на Каменномъ перевозѣ, и въ Апрѣлѣ мѣсяцѣ посланъ къ Казани первымъ же Воеводою передоваго полку судовой рати, на бою съ Казанцами убитъ.

1820. Князь Семенъ Федоровичь, въ Дворянахъ показанъ. Въ 1492, 1495 годахъ въ Новгородскихъ съ Государемъ похо-

дахъ былъ. Въ 1499 году посланъ первымъ Воеводою Устюгскихъ, Вятскихъ, Пермскихъ, Двинскихъ, Вожскихъ и Пинежскихъ войскъ въ Кодуи на Югорскую землю на Вогуличей, гдѣ многихъ побилъ, и взявъ въ полонъ нѣсколько Князцевъ, привезъ въ Москву; а въ 1500 году въ Мартѣ мѣсяцѣ вторично бывъ туда же отправленъ, въ 1501 году съединясь въ городѣ Устюжѣ съ другими изъ Москвы присланными Воеводами, укрѣпилъ сей городъ деревянными стѣнами, и въ 1502 году Ноября 21 числа пошелъ изъ онаго къ великому Югорскому камню, и прошедъ чрезъ оной узкимъ проходомъ, засталъ великое число Самояди, побилъ ихъ, взявъ пятьдесятъ человѣкъ въ полонъ и двѣсти оленей; послѣ сего пришелъ на рѣку Сигву къ Лямину городку, гдѣ встрѣтили его на оленяхъ Югорскіе Князцы, и занявъ сей городокъ, ѣздилъ по окольнымъ мѣстамъ съ войскомъ на оленяхъ, собакахъ и на лыжахъ ходилъ; завладѣлъ у Вогуличей и у Остяковъ тридцать три городка, въ полонъ взялъ тысячу девять человѣкъ лучшихъ людей и пятьдесятъ ихъ Князцевъ, покорилъ всю сію землю и приведя жителей къ присягѣ въ вѣрномъ подданствѣ Государю, возвратился съ плѣнными въ Москву; весною сего же года въ 1506 году во время Казанскаго похода съ Апрѣля мѣсяца первымъ Воеводою войскъ у перевоза на Камѣ рѣкѣ. Въ 1507, 1508 годахъ первымъ Воеводою передоваго полку въ походѣ изъ Великихъ-Лукъ противъ Литовцевъ. Въ 1513 году Воеводою правой руки войскъ изъ Великихъ-Лукъ на Литву посланныхъ, а послѣ Воеводою передоваго полку въ походѣ подъ Бреславль, и въ 1514 году первымъ Воеводою того же полку подъ Мстисловлемъ. 1515 года пожалованъ въ Бояра первымъ Воеводою сперва Сторожеваго, а послѣ передоваго полку въ походѣ на Литву. Въ 1516 году вторымъ Воеводою большаго полку въ походѣ изъ Бѣлой къ Витебску, а послѣ вторымъ же Воеводою въ Вязьмѣ, откуда въ 1518 году сперва вторымъ, а послѣ первымъ Воеводою Сторожеваго полку въ походѣ подъ Могилевъ, а въ 1519 году подъ Молодѣчку; потомъ Намѣстникомъ въ Стародубѣ, откуда отправленъ первымъ Воеводою лѣвой руки войскъ на Литву, гдѣ передовыя войска Поляковъ и Литовцевъ разбивъ, воевали до самой Вильны, и учиня великія разоренія въ непріятельской землѣ, съ большимъ плѣномъ возвратилъ. Въ 1520 году первымъ Воеводою на Мещерѣ. Въ 1523 году первымъ Воеводою передоваго полку на Сурѣ для береженья строенія Василь-города, а въ Августѣ мѣсяцѣ посланъ изъ Нижняго на судахъ съ Царемъ Шихалѣемъ вторымъ Воеводою противъ Казанцевъ. Въ 1524 году весною отправленъ съ тѣмъ же Царемъ къ Казани первымъ Воеводою передоваго полку судовой рати, и пришедъ городъ сей осадили, а частыми и жестокими приступами принудили жителей покориться. Въ 1525 году первымъ Воеводою передоваго полку въ походѣ изъ Смоленска на Литву. Въ 1527 году умеръ.

1821. Князь Романъ Федоровичъ. Въ 1499 году Воеводою въ передовомъ полку въ походѣ къ Рословлю. Въ 1500 году Февраля 13 числа въ свадьбу дочери Великаго Князя Іоанна Васильевича Княжны Софьи Ивановны и Князя Василья Даниловича Холмскаго трешь-

имъ у Княжницыхъ саней шелъ. Въ 1501 году третьимъ Воеводою въ большомъ полку противъ Нѣмцевъ. Въ 1512 году третьимъ Воеводою въ большомъ же полку въ походѣ на Литовскія земли. Въ 1513 году вторымъ Воеводою правой руки войскъ въ Дорогобужѣ, и сказано, что онъ бывъ въ войскахъ подъ Казанью, на бою Казанцами убишъ, а въ которомъ году, не показано.

У 1818 Князя Дмитрія Семеновича:

1822. Князь Андрей Дмитріевичь. Въ 1492 году первымъ Воеводою Сторожеваго полку въ походѣ на Литовскія области. Въ 1494 году въ числѣ Воеводъ въ большомъ полку на бою подъ Оршаю. Въ 1499 году вторымъ Воеводою правой руки войскъ за Тулою на полѣ. Въ 1500 году Февраля 13 числа въ свадьбу дочери Великаго Князя Іоанна Васильевича Княжны Софьи Ивановны и Князя Василья Даниловича Холмскаго четвертымъ у Княжниныхъ саней шелъ. Въ 1508 году первымъ Воеводою Сторожеваго полку въ Вязьмѣ, откуда въ 1509 году посланъ къ Дорогобужу, и по взятьѣ сего города четвертымъ Воеводою Сторожеваго полку въ немъ оставленъ. Въ 1512 году во время Ташарскаго нашествія на Одоевъ Воеводою на Угрѣ, а при нашествіи ихъ къ Бѣлеву четвертымъ Воеводою въ большомъ полку на Упѣ, откуда ходилъ за ними первымъ Воеводою правой руки войскъ. Въ 1513 году первымъ Воеводою Сторожеваго полку въ Тулѣ, откуда взятъ и посланъ въ походъ подъ Оршу. Въ 1514 году первымъ Воеводою правой руки войскъ въ Тулѣ, а въ 1517 году въ Вязьмѣ. Въ 1518 году первымъ Воеводою въ Каширѣ. Въ 1519 году во второмъ къ Витебску походѣ вторымъ Воеводою большаго полку. Въ 1520, 1521 годахъ первымъ Воеводою въ Нижнемъ.

1823. Князь Александръ Дмитріевичь, въ Дворянахъ показанъ. Въ 1492, 1495 годахъ въ Новгородскихъ съ Государемъ походахъ былъ. Въ 1500 году Февраля 13 числа въ свадьбу дочери Великаго Князя Іоанна Васильевича Княжны Софьи Ивановны и Князя Василья Даниловича Холмскаго пятымъ у Княжниныхъ саней шелъ. Въ 1514 году во время втораго Государева къ Смоленску похода посланъ на Литву. Въ 1515 году подъ Полотскимъ, а въ 1522 году въ походѣ съ Угры за Крымцами первымъ Воеводою правой руки войскъ. Въ 1536 году Воеводою лѣвой руки войскъ въ Коломнѣ. Въ 1541 году вторымъ Воеводою въ Серпуховѣ.

У 1819 Князя Михайлы Федоровича:

21 Степень.

1824. Князь Михаилъ Михайловичь. Въ 1521 году Головою въ Серпуховѣ. Въ 1526 году вторымъ Воеводою правой руки въ походѣ подъ Казань. Въ 1527 году въ Калугѣ. Въ 1528 году въ Нижнемъ. Въ 1529 году въ Калугѣ вторымъ Воеводою. Въ 1530 году въ походѣ къ Казани вторымъ Воеводою правой руки судовой рати. Въ 1534 году третьимъ Воеводою передоваго полку въ Коломнѣ. Въ 1535 году въ Октябрѣ мѣсяцѣ посланъ изъ Новгорода и Пскова первымъ Воеводою передоваго полку въ Литву, гдѣ пошедъ отъ Опочки, воевали Полотскія, Витебскія, Брянскія мѣста, Осиновецъ, Сѣнну и Лапыгошеву; а сойдясь съ Московскими войсками, воевали до самой Вильны, и поворотя къ Полоц-

сухимъ мѣстамъ, пошли къ Лифляндскому рубежу, разоряя повсюду огнемъ и мечемъ. Марта 1 числа вышли съ великимъ плѣномъ на Опочку, и по возвращеніи изъ сего похода былъ онъ третьимъ Воеводою лѣвой руки войскъ въ Коломнѣ; потомъ по Стародубскимъ вѣстямъ первымъ Воеводою той же руки, и наконецъ вторымъ Воеводою передоваго полку въ Брянскѣ и Почепѣ. Въ 1536 году вторымъ Воеводою въ Муромѣ за городомъ, а послѣ вторымъ же Воеводою большаго полку въ походѣ за Казанцами до Долгова острова. Въ 1537 году вторымъ Воеводою лѣвой руки войскъ на берегу Оки, а по соединеніи изъ Мурома и Мещеры Воеводъ велѣно ему быть на Мещерѣ первымъ Воеводою передоваго полку. Въ 1538 году вторымъ назначенъ Воеводою передоваго полку въ Казанской походъ. Въ 1539 году вторымъ Воеводою того же полку въ Коломнѣ. Въ 1540 году пожалованъ въ Бояра. Въ 1541 году посланъ на судахъ вторымъ Воеводою большаго полку въ Казанской походъ, и велѣно ему остановившися во Владимірѣ, гдѣ и пробылъ 1542 годъ, а въ 1543 году первымъ Воеводою въ Муромѣ. Въ 1544 году прибавочнымъ Воеводою въ большомъ полку въ Коломнѣ. Въ 1546 году умеръ.

1825. Князь Владиміръ Михайловичь. Въ 1521 году Головою въ Серпуховѣ, откуда Воеводою былъ въ войскахъ противъ Крымцевъ и на бою на берегу Оки убитъ.

1826. Князь Федоръ Михайловичь. Въ 1521 году Головою въ Серпуховѣ. Въ 1528 году посланъ на судахъ вторымъ Воеводою правой руки войскъ къ Казани, и съединясь съ войсками сухимъ путемъ, пришедшими Іюля 10 числа Казанцевъ и союзниковъ ихъ близъ городскаго предмѣстія разбили крѣпость, на рѣкѣ Булакѣ построенную, взяли, и обложа Казань, принудили жителей покориться. Въ 1529 году первымъ на Мещерѣ, а послѣ вторымъ Воеводою въ Нижнемъ. Въ 1530 году вторымъ же Воеводою правой руки судовой рати въ Казанскомъ походѣ. Въ 1531 году четвертымъ Воеводою въ Каширѣ, а послѣ по Крымскимъ вѣстямъ вторымъ Воеводою Сторожеваго полку въ Козельскѣ. Въ 1532 году первымъ Воеводою за городомъ въ Рязанѣ. Въ 1535 году въ Октябрѣ мѣсяцѣ отправленъ изъ Новгорода и Пскова первымъ Воеводою Сторожеваго полку въ Литву, гдѣ пошедъ отъ Опочки, воевали Полотскія, Витебскія, Бряславскія мѣста, Осиновецъ, Сенну и Лапыгошеву; а сойдясь съ Московскими войсками, воевали до самой Вильны, и поворотя къ Полотскимъ мѣстамъ, пошли къ Лифляндскому рубежу, разоряя повсюду огнемъ и мечемъ. Марта 1 числа вышли на Опочку съ великимъ плѣномъ, а лѣтомъ вторично въ Литву посланъ изъ Москвы вторымъ Воеводою передоваго полку, гдѣ у города Мстиславля посады выжгли, многія мѣстечки разорили и съ большимъ плѣномъ возвратились; а въ концѣ сего года былъ онъ первымъ Воеводою лѣвой руки войскъ въ Коломнѣ. Въ 1536 году первымъ Воеводою Сторожеваго полку въ походѣ изъ Новгорода на Литву. Въ 1547 году Воеводою передоваго полку въ походѣ изъ Смоленска къ Мстиславлю.

у 1824 Князя Михайлы Михайловича:

22 Степень.

1827. Князь Андрей Михайловичь. ВЪ 1550 году пятымъ Есауломъ въ Казанскомъ походѣ. ВЪ 1551 году седьмымъ написанъ въ первую статью Московскаго списка и въ семъ же году первымъ Воеводою двенадцатаго большаго полку въ походѣ къ Полотску, а съ весны вторымъ Воеводою правой руки войскъ на берегу Оки. ВЪ 1552 году съ Октября мѣсяца вторымъ Воеводою въ Рязанѣ; въ Маѣ мѣсяцѣ посланъ для Казанскаго похода сбираться съ ратными людьми въ Каширѣ; Іюня 21 числа указно ему идти съ полкомъ изъ Каширы на помощь Тулѣ противъ Крымцевъ, а потомъ въ походѣ подъ Казанью; Августа 25 числа указалъ ему Государь перейти съ полкомъ рѣку Казанку ниже города и стать противъ онаго; Августа 29 числа велѣно ему шуры ставить и укрѣпиться съ восточной стороны города къ берегу Казанки; Октября 2 числа 1553 года на приступѣ былъ къ Елбутинымъ воротамъ, и по завоеваніи Казани гнался за бѣгущими, коихъ нагнавъ побилъ, но самъ бывъ съ коня сбитъ, подчиненными своими израненный поднятъ. ВЪ 1554 году первымъ Воеводою Сторожеваго полку въ зимнемъ на Арскіе народы походѣ, и за сей походъ пожалованъ ему золотой Угорской. ВЪ 1555 году первымъ Воеводою въ Казанѣ, и велѣно ему ходить воевать луговую сторону и Черемисъ. ВЪ 1556 году пожалованъ въ Бояра и въ походѣ противъ Крымцевъ съ Государемъ былъ. ВЪ 1557 году Сентября съ 1 числа первымъ Воеводою лѣвой руки войскъ въ Калугѣ, а послѣ вторымъ Воеводою правой руки войскъ въ Каширѣ. ВЪ 1553 году, когда Крымцы поворотили отъ Украйны отъ Мечи, въ то время былъ первымъ Воеводою въ Тулѣ, а потомъ посланъ первымъ Воеводою Сторожеваго полку въ Лифляндію, и при немъ отправлено пять Головъ; а въ семъ походѣ на многихъ бояхъ Лифляндцевъ побили, городъ Костеръ взяли, у городовъ Алыста, Корелова, Вобана, Юрьева, Ракобора, Муки, Конгуда, Лауса, Ругодѣва и Аскила предмѣстія выжгли и нанесли великія раззоренія до Риги и Колывани. ВЪ 1559 году Марта съ 11 числа вторымъ Воеводою правой руки войскъ противъ Крымцевъ, и при немъ было четыре Головы, а по вѣстяхъ по другой росписи велѣно ему быть первымъ Воеводою во Мценскѣ; лѣтомъ отправленъ первымъ Воеводою передоваго полку въ Лифляндію, гдѣ на трехъ бояхъ Лифляндцевъ разбили, города Сыренскъ, Адежъ, Новгородокъ, Крѣпетъ, Юрьевъ, Ракоборъ, Лаусъ, Полтушинъ, Бѣлгородокъ и другія взяли; у Пайдуса предмѣстія выжгли, и сдѣлавъ опустошенія до Ревеля, Кругъ, Кеси, Томья и Голбина, множество воиновъ и народа попленили и великія добычи получили. ВЪ 1560 году показанъ Казанскимъ и Нижегородскимъ Дворецкимъ. Декабря съ 21 числа вторымъ Воеводою правой руки войскъ противъ Крымцевъ, коихъ разбивъ, изъ Россіи выгнали; весною отправленъ первымъ Воеводою большаго полку въ Лифляндію; потомъ первымъ Воеводою передоваго полку при осадѣ Вильяна, и при немъ было семь Головъ; а по взятьѣ сего города посланъ первымъ Воеводою войскъ для опустошенія Лифляндіи. ВЪ 1561 году вторымъ Воеводою правой руки войскъ на берегу Оки. ВЪ 1562 году первымъ Вое-

водою въ Великихъ-Лукахъ. Въ 1563 году Ноября съ 30 числа вторымъ Воеводою Сторожеваго полку въ походѣ къ Полоцку; при осадѣ сего города ставилъ отъ Полоти Туры и былъ первымъ у Туровъ у Полоти по за Полью, а по взятьѣ Полоцка первымъ Воеводою въ Юрьевѣ Ливонскомъ годовалъ.

1828. Князь Иванъ Михайловичь. Въ 1544 году въ походѣ *противъ* Литовцевъ былъ; а въ 1548 году во время Государева Казанскаго похода въ Москвѣ оставленъ, но въ какихъ должностяхъ, не показано. Въ 1549 году Намѣстникомъ въ Холмогорахъ. Въ 1550 году Есаудомъ въ Казанскомъ походѣ. Въ 1551 году четырнадцатымъ написанъ во вторую статью Московскаго списка. Въ 1552 году третьимъ Воеводою въ Василь-городѣ. Въ 1553 году посланъ въ Литву вторымъ Воеводою большаго полку.

КУБЕНСКІЙ РОДЪ КНЯЗЕЙ.

18 Степень.

Вышеозначенный 1419 Князь СеменъДмитріевичь, по владѣнію волостью *Куба* называемою, *Кубенскимъ* писался, а по немъ и потомки его приняли сіе названіе.

У него:

19 Степень.

1829. Князь Иванъ большой Семеновичь. Въ 1489 году посланъ вторымъ Воеводою судовой рати Вятичинъ воевать. Въ 1500 году Февраля 13 числа въ свадьбу дочери Великаго Князя Іоанна Васильевича Княжны Софьи Ивановны и Князя Василья Даниловича Холмскаго осьмымъ у Княжниныхъ саней шелъ.

1830. Князь Иванъ меньшой Семеновичь, по прозванію *Шалуха*, въ Дворянахъ показанъ. Въ 1492, 1495 годахъ въ Новгородскихъ съ Государемъ походахъ былъ. Въ 1500 году Февраля 13 числа въ свадьбу дочери Великаго Князя Іоанна Васильевича Княжны Софьи Ивановны и Князя Василья Даниловича Холмскаго тридцать шестымъ въ поѣздѣ; въ Маршѣ мѣсяцѣ отправленъ Посломъ къ Хану Крымскому. Въ 1519 году пятымъ Воеводою на берегу Оки. Въ 1524 году первымъ Воеводою Сторожеваго полку въ Казанскомъ походѣ. Въ 1526 году Января 21 числа въ бракосочетаніе Великаго Князя Іоанна Васильевича съ Княжною Еленою Васильевною Глинскою первымъ передъ Государемъ ходилъ. Въ 1536 году первымъ Воеводою правой руки войскъ въ походѣ изъ Новгорода на Литву.

У 1829 Князя Ивана Семеновича:

20 Степень.

1831. Князь Михаилъ Ивановичь, по прозванію *Олерецкой-Шигона-Поджогинъ*. Въ 1518 году первымъ Воеводою правой руки войскъ въ походѣ изъ Дорогобужа, а въ 1519 году изъ Старолуба на Литву. Въ 1522 году съ Государемъ въ походѣ въ Коломну противъ Крымцевъ и посланъ впередъ для встрѣчи Государя съ Коломенскими Воеводами; въ семъ же году первымъ Воеводою правой руки войскъ на приставѣ за Опокою. Въ 1523 году пожалованъ въ Окольничіе и въ Августѣ мѣсяцѣ посланъ изъ Нижняго на судахъ съ Царемъ Шихалѣемъ четвертымъ Воеводою противъ Казанцевъ, области коихъ разоря возвратились.

ВЪ 1524 году весною первымъ Воеводою правой руки судовой рати съ тѣмъ же Царемъ на Казань отправленной, куда пришедъ, городъ сей осадили и частыми приступами жителей принудили покориться. ВЪ 1525 году первымъ Воеводою Сторожеваго полку въ походѣ вторымъ Воеводою къ Казанѣ. ВЪ 1526 году Января 21 числа въ бракосочетаніе Великаго Князя Василья Іоанновича съ Княжною Еленою Васильевною Глинскою вторымъ передъ Государемъ ходилъ, за Государемъ ѣздилъ и девятымъ при посолѣ былъ, а на другой день вторымъ мовникомъ съ Государемъ въ мыльнѣ былъ; въ семъ же году пожалованъ въ Бояра и въ походѣ къ Казани Воеводою у снаряда. ВЪ 1527 году Намѣстникомъ въ Торопцѣ. ВЪ 1528 году посланъ къ Казани на судахъ третьимъ Воеводою большаго полку, и Іюля 10 числа съединясь съ войсками, сухимъ путемъ пришедшими, разбили Казанцевъ и союзниковъ ихъ разныхъ Татаръ близь городскаго предмѣстія, взяли крѣпость на рѣкѣ Булакѣ построенную, и обложа Казань, принудили жителей покориться. ВЪ 1529 году въ Коломнѣ въ числѣ Воеводъ и первымъ Воеводою на берегу противъ Рославля. ВЪ 1530 году посланъ третьимъ Воеводою большаго полку судовой рати къ Казани, и разбивъ Казанцевъ, усмирили и привели къ присягѣ. ВЪ 1531 году третьимъ Воеводою въ Каширѣ; въ Іюлѣ мѣсяцѣ первымъ Воеводою на берегу Оки противъ Колыченскаго острова, а послѣ въ отправленныхъ къ Казани войскахъ у снаряда Воеводою. ВЪ 1532 году посланъ принять въ подданство изгнаннаго изъ Казани Царя Ислама и вышедшихъ съ нимъ, и привести ихъ всѣхъ къ присягѣ въ вѣрности Государю. ВЪ 1534 году отправленъ изъ Пскова въ походъ на Литву. ВЪ 1535 году съ Октября мѣсяца первымъ Воеводою правой руки войскъ въ походѣ изъ Новгорода и Пскова въ Литву, и пошедъ изъ Опочка, воевали Полотскія, Вишебскія, Бряславскія мѣста, Осиновецъ, Сенну и Латыгошеву; а сойдяся съ Московскими войсками, воевали до Вильны, и поворотя къ Полотскимъ мѣстамъ, пошли къ Лифляндскому рубежу, разоряя все огнемъ и мечемъ; Марта 1 числа вышли на Опочку съ великимъ плѣномъ. ВЪ 1536 году первымъ Воеводою той же руки въ походѣ изъ Новгорода противъ Литовцевъ. ВЪ 1537 году переведенъ изъ Владимѣра въ Муромъ; потомъ первымъ Воеводою на Мещерѣ, а по соединеніи Муромскихъ и Мещерскихъ Воевода велѣно ему быть Воеводою въ правой рукѣ войскъ. ВЪ 1538 году вторымъ Воеводою большаго полку на берегу противъ Осетра стоялъ и назначенъ первымъ Воеводою къ снаряду конной рати въ Казанской походъ. ВЪ 1539 году первымъ Воеводою передоваго полку въ Коломнѣ. ВЪ 1540 году Сентября съ 21 числа третьимъ съ Государемъ ѣздилъ въ Троицо-Сергіевъ монастырь. ВЪ 1541 году третьимъ Воеводою большаго полку подъ Рославлемъ для храненія отъ Крымцевъ, и въ Іюлѣ мѣсяцѣ на Окѣ отбили Хана Крымскаго со всѣми его силами, и принудили выдти изъ Россійскихъ предѣловъ. ВЪ 1543 году вторымъ Воеводою большаго полку въ Коломнѣ. ВЪ 1544 году Марта съ 1 числа первымъ Воеводою втораго передоваго полку въ Казанскомъ луговою стороною походѣ. ВЪ 1547 году вторымъ оставленъ Москву вѣдать во время Государева въ Коломну похода. ВЪ 1548 году Ноября

3 числа въ свадьбу роднаго брата Царя Іоанна Васильевича Князя Юрья Васильевича и Княжны Палицкой къ вѣнчанію и по монастырямъ съ симъ Княземъ ѣздилъ, а по прошествіи трехъ дней ходилъ съ нимъ и вмѣсто его звать Государя на обѣды къ новобрачнымъ; въ семъ же году первымъ Воеводою въ Галичѣ. Въ 1549 году Апрѣля съ 20 числа третьей правой руки въ Шведскомъ, а въ 1551 году Сентября съ 27 числа пятой лѣвой руки войскъ въ походѣ къ Полотску первымъ Воеводою, и въ семъ же году умеръ.

1832. Князь Иванъ Ивановичь. Въ 1526 году Января 21 числа въ бракосочетаніе Великаго Князя Василья Іоанновича съ Княжною Еленою Васильевною Глинскою вино въ скляницѣ къ вѣнчанью въ церковь носилъ. Въ 1531 году пожалованъ въ Кравчіе. Въ 1534 году Сентября съ 22 числа четвертымъ съ Государемъ ѣздилъ въ Троицо-Сергіевъ монастырь; въ семъ же году по роспискѣ большихъ Воеводъ вторымъ Воеводою на Угрѣ и седьмымъ подписалъ духовную Великаго Князя Василья Іоанновича. Въ 1535 году пожалованъ въ Бояра и Дворецкіе. Въ 1536 году вторымъ Воеводою на Угрѣ. Въ 1543 году первымъ Воеводою большаго полку во Владимірѣ, и въ семъ же году въ субботу на третей недѣлѣ по Пасхѣ у Государя за столомъ былъ. Въ 1544 году Марта съ 1 числа вторымъ Воеводою седьмаго большаго полку въ Казанскомъ нагорною стороною походѣ. Въ 1546 году вторымъ Воеводою большаго полку въ походѣ съ Государемъ въ Коломну. Въ 1549 году Апрѣля съ 20 числа вторымъ Воеводою двенадцатаго большаго полку въ Шведскомъ походѣ. Въ 1551 году Воеводою въ первомъ большомъ полку въ походѣ къ Полотску. Въ 1556 году Іюля 21 числа умеръ и погребенъ въ Москвѣ въ Новодѣвичьемъ монастырѣ.

У 1830 Князя Ивана Семеновича:

1833. Князь Василій Ивановичь. Въ 1544 году пятьдесятъ первымъ Головою въ Государевомъ полку и съ нимъ дѣтей Боярскихъ сто осьмьдесятъ осьмь человѣкъ въ Казанскомъ походѣ. Въ 1551 году Сентября съ 27 числа первымъ Воеводою седьмой правой руки войскъ въ походѣ къ Полотску.

ЗАСѢКИНЪ РОДЪ КНЯЗЕЙ.

18 Степень.

Вышеписанный 1425 Князь Иванъ Федоровичь прозывался *Засѣка*, и по немъ потомки его симъ прозваніемъ пишутся.

У него:

19 Степень.

1834. Князь Иванъ большой Ивановичь, по прозванію *Бородатой Дуракъ*.

1835. Князь Давыдъ Ивановичь, въ Дворянахъ показанъ. Въ 1492, 1495 годахъ въ Новгородскихъ походахъ съ Государемъ былъ.

1836. Князь Дмитрій Ивановичь *Солнцовъ*. *Смотри ниже.*

1837. Князь Иванъ меньшой Ивановичь *Жировой*. *Смотри ниже.*

У 1834 Князя Ивана Ивановича:

20 Степень.

1838. Князь Михаилъ Ивановичь, по прозванію *Черной Совка*. Въ 1502 году въ походѣ изъ Ржева въ Литву, а въ 1503 году въ походѣ въ Лифляндію первымъ Воеводою лѣвой руки войскъ.

ВЪ 1508 году вторымъ Воеводою Сторожеваго полку въ походѣ изъ Великихъ-Лукъ въ Литву.

1839. Князь ѲедоръИвановичь, по прозванію *Смѣлой*.

1840. Князь Юрій Ивановичь.

1841. Князь ИванъИвановичь, по прозванію *Сосунъ*. ВЪ 1514 году Воеводою лѣвой руки войскъ, и въ 1515 году вторымъ Воеводою Сторожеваго полку въ Великихъ-Лукахъ, а въ походѣ изъ сего города къ Полоцку первымъ Воеводою лѣвой руки войскъ. ВЪ 1516 году четвертымъ Воеводою въ большомъ полку въ походѣ изъ Бѣлой на Литву. ВЪ 1519 году посланъ изъ Великихъ-Лукъ къ Полоцку вторымъ Воеводою. ВЪ 1526 году возвратился отъ Цесаря, къ коему отправленъ былъ, а въ которомъ году, не показано, посломъ.

У 1835 Князя Давыда Ивановича:

1842. Князь ѲедоръБольшой Давыдовичь. Про него сказано только, что онъ убитъ на бою подъ Выборгомъ, но въ которомъ году, не показано.

1843. Князь ѲедоръМеньшой Давыдовичь.

1844. Князь Андрей Давыдовичь, по прозванію *Хромой*. О немъ сказано только, что онъ постригся въ Ярославлѣ въ Спаскомъ монастырѣ.

1845. Князь ГлѣбъДавыдовичь. О немъ сказано только, что онъ убитъ на бою подъ Оршаю, а въ которомъ году, не показано.

1846. Князь КонстантинъДавыдовичь. И о немъ то же сказано, что онъ убитъ на бою подъ Оршаю, но въ которомъ году, не показано.

У 1838 Князя Михайлы Ивановича:

21 Степень.

1847. Князь ИванъМихайловичь, по прозванію *Чулокъ*. ВЪ 1515 году въ походахъ подъ Витебскъ передоваго полку, а къ Полотску лѣвой руки войскъ первымъ Воеводою. ВЪ 1519 году въ походѣ изъ Бѣлой къ Витебску первымъ Воеводою передоваго полку. ВЪ 1521 году посланъ изъ Воронча въ Торопецъ пятымъ Воеводою. ВЪ 1524 году лѣтомъ отправленъ къ Казани вторымъ Воеводою Сторожеваго полку конной рати, и въ двадцати верстахъ отъ сего города на рѣкѣ Свіягѣ Казанскія войска разбили; а пришедъ къ Казани, Казанцевъ побѣдили. ВЪ 1528 году вторымъ Воеводою передоваго полку въ Казанскомъ сухимъ путемъ походѣ, и на пути прогоняя много разъ нападающихъ Казанцевъ, сѣединясь Іюля 10 числа съ войскомъ на судахъ пришедшимъ, разбили близь городскаго предмѣстія Казанскія войска и союзниковъ ихъ разныхъ Татаръ, крѣпость на рѣкѣ Булакѣ сдѣланную взяли, и обложа Казань, принудили жителей покориться; а въ 1530 году вторымъ Воеводою передоваго же полку конной рати въ Казанскомъ же походѣ. ВЪ 1532 году третьимъ Воеводою на Свнкинѣ на берегу Оки близь Коломны. ВЪ 1535 году въ Октябрѣ мѣсяцѣ посланъ изъ Новгорода и Пскова вторымъ Воеводою Сторожеваго полку въ Литву, гдѣ пошедъ изъ Опочки, воевали Полотскія, Витебскія, Бряславскія места, Осиновецъ, Сѣнну и Латыгошеву; а сойдяся съ посланными изъ Москвы войсками, воевали до самой Вильны, и поворотя къ Полотскимъ мѣстамъ, пошли къ Ливлянскому рубежу, разоряя все огнемъ и мечемъ, вышли Марта 1 числа на

Опочку съ большимъ плѣномъ и великою добычею, и въ 1536 году вторымъ Воеводою Сторожеваго же полку въ Литовскомъ же походѣ. Въ 1537 году третьимъ Воеводою лѣвой руки войскъ въ Коломнѣ отъ поля. Въ 1538 году вторымъ Воеводою Сторожеваго полку конной рати въ походѣ на Казань.

У 1839 Князя Федора Ивановича:

1848. Князь Иванъ Федоровичь, по прозванію *Баташъ*.

1849. Князь Петръ Федоровичь, по прозванію *Ноговица Пестрой*. Въ 1520, 1521 годахъ вторымъ Воеводою въ Спародубѣ. Въ 1530 году первымъ Намѣстникомъ въ Путимлѣ. Въ 1531 году посланъ изъ Путимля по Крымскимъ вѣстямъ въ Одоевъ вторымъ Воеводою передоваго полку. Въ 1532 году сперва въ Тулѣ, а потомъ на Бѣломъ колодезѣ вторымъ Воеводою. Въ 1533 году при нашествіи Саипъ-Гирея посланъ изъ Коломенскаго въ Коломну. Въ 1534 году первымъ Воеводою въ Путимлѣ. Въ 1536 году Воеводою на заставѣ противъ Татаръ. Въ 1537 году во время нашествія Казанцевъ въ Костромскія области посланъ вторымъ Воеводою въ Кострому и на бою Казанцами убитъ.

1850. Князь Юрій Федоровичь, по прозванію *Сорока Хромой*.

1851. Князь Михаилъ Федоровичь.

У 1841 Князя Ивана Ивановича:

1852. Князь Федоръ Ивановичь. Въ 1551 году Октября 2 числа тридцатымъ написанъ въ третью статью Московскихъ дѣтей Боярскихъ. Въ 1565 году вторымъ Воеводою въ Казанѣ.

1853. Князь Даніилъ Ивановичь. Въ 1547 году Головою въ Нижнемъ за городомъ. Въ 1551 году Октября 2 числа тридцать первымъ написанъ въ третью статью Московскихъ дѣтей Боярскихъ. Въ 1552 году пятымъ Головою въ Смоленскѣ годовалъ.

1854. Князь Андрей Ивановичь. Въ 1548 году вторымъ Головою въ Костромѣ. Въ 1551 году Октября 2 числа тридцать вторымъ написанъ въ третью статью Московскихъ дѣтей Боярскихъ. Въ 1555 году первымъ Судьею въ Приказѣ въ Казанѣ. Въ 1558 году четвертымъ, и въ 1565 году сперва третьимъ, а потомъ пятымъ Воеводою въ Казанѣ же.

1855. Князь Иванъ Ивановичь. Въ 1544 году двадцать третьимъ Есауломъ въ Казанскомъ походѣ. Въ 1551 году третьимъ Головою въ шестнадцатой лѣвой рукѣ войскъ въ походѣ къ Полоцку.

У 1842 Князя Федора Давыдовича:

1856. Князь Василій Федоровичь. Въ 1581, 1582 годахъ осаднымъ Головою въ Новосилѣ.

1857. Князь Александръ Федоровичь. Въ 1583 году вторымъ Воеводою Сторожеваго полку Украинскихъ войскъ. Въ 1584 году Воеводою въ Пронскѣ, а по вѣстямъ сходнымъ Воеводою въ Сторожевомъ полку на берегу Оки. Въ 1585 году Октября съ 26 числа Воеводою въ Пронскѣ; въ Ноябрѣ мѣсяцѣ велено ему по Нагайскимъ вѣстямъ сходиться и быть Воеводою въ Сторожевомъ полку съ Княземъ Хворостининымъ; Февраля съ 28 числа вторымъ Воеводою въ Рязанѣ; Мая 27 числа посланъ по Нагайскимъ вѣстямъ

вторымъ Воеводою большаго полку на Мещеру, а съ Іюля мѣсяца Воеводою въ Пронскѣ, и указано ему, ежели Крымцы пойдутъ на Мещерскія, Рязанскія, Волховскія и Бѣлевскія мѣста, или къ берегу Оки, быть противъ ихъ съ Бояриномъ Княземъ Хворостинымъ. Въ 1586 году съ Сентября мѣсяца Воеводою въ Пронскѣ, а по сходѣ съ Украинскими Воеводами велѣно ему быть Воеводою въ большомъ полку съ Княземъ Буйносовымъ. Въ 1589 году вторымъ Воеводою Сторожеваго полку въ Одоевѣ, и въ семъ же году въ Новгородѣ противъ Шведовъ вторымъ Воеводою сперва лѣвой руки войскъ; а послѣ Сторожеваго полку. Въ 1590 году съ Октября мѣсяца въ Рязскѣ Воеводою, а Января 27 числа по взятьѣ города Ямъ назначенъ въ походъ къ Иванъ-городу вторымъ Воеводою передоваго полку; Августа 27 числа велѣно ему быть въ Новгородѣ вторымъ Воеводою того же полку. Въ 1591 году при нашествіи Хана Крымскаго къ Москвѣ Головою съ сотнями въ обозѣ подъ Москвою, и за отгнаніе Крымцевъ пожаловано ему золотой, шуба въ тридцать пять рублей и ковшъ въ двѣ гривенки; потомъ посланъ въ Тулу Воеводою передоваго полку, а послѣ вторымъ Воеводою того же полку стоялъ отъ Нѣмецкія Украйны. Въ 1592 году въ Михайловѣ Воеводою передоваго же полку; потомъ наряженъ въ большой полкъ товарищемъ большимъ Воеводамъ, а въ походѣ къ Выборгу въ передовомъ полку, послѣ первымъ Воеводою въ Копорьѣ, и на Наровскомъ устьѣ сперва первымъ въ Сторожевомъ, потомъ вторымъ въ большомъ, а наконецъ съ козаками въ Ертаульномъ полку, и въ семъ же году въ Тесовѣ вторымъ Воеводою Сторожеваго полку; а въ посланныхъ на судахъ за море Шведовъ воевать войскахъ первымъ въ большомъ, потомъ въ Новгородѣ вторымъ Воеводою передоваго полку. Въ 1593 году Начальникомъ надъ Донскими, Волгскими и Яикскими козаками въ передовомъ полку противъ Шведовъ; а потомъ вторымъ Воеводою сперва Сторожеваго, а послѣ въ большомъ полку на берегу Оки. Въ 1594 году Воеводою въ Михайловѣ, а отшуда въ Тулѣ сходнымъ Воеводою въ передовомъ полку. Въ 1597 году третьимъ осаднымъ Воеводою въ Теркахъ. Въ 1599 году первымъ въ Москвѣ въ деревянномъ городѣ Объѣзжимъ. Въ 1600 году названъ Шатскимъ Намѣстникомъ и посланъ въ Сентябрѣ мѣсяцѣ въ Персію первымъ Посломъ. Въ 1605 году вторымъ въ Москвѣ верстанъ Дворянъ и дѣтей Боярскихъ разныхъ городовъ. Въ 1606 году пожалованъ въ Окольничіе и осьмымъ Совѣтникомъ въ меньшомъ Совѣтѣ. Въ 1611 году умеръ.

1858. Князь Иванъ Федоровичъ. Въ 1572 году Рындою со щитомъ Царя Симеона Бекбулатовича въ Шведскомъ походѣ. Въ 1578 году первымъ Воеводою для вылазокъ въ острогѣ онаго жъ Царя. Въ 1581, 1582 годахъ осаднымъ Воеводою въ Карачевѣ. Въ 1585 году Октября съ 26 числа Воеводою въ Михайловѣ, а въ Ноябрѣ мѣсяцѣ велѣно ему по Нагайскимъ вѣстямъ сходиться и быть Воеводою въ передовомъ полку съ Княземъ Туренинымъ. Въ 1591 году за отгнаніе Крымцевъ отъ Москвы пожалованъ ему золотой и посланъ вторымъ Воеводою Сторожеваго полку въ погоню за ними. Въ 1592 году первымъ Воеводою въ Рязанѣ, а

оттуда въ Тулѣ сходнымъ Воеводою въ Сторожевомъ полку съ Княземъ Кашинымъ, и въ семъ же году письменнымъ Головою въ передовомъ полку въ походѣ въ Новгородъ противъ Шведовъ. Въ 1594 году Воеводою въ Пронскѣ, а оттуда въ Крапивнѣ сходнымъ Воеводою въ Сторожевомъ полку, и въ семъ же году десятымъ сидѣлъ въ отвѣтной Палатѣ при Цесарскомъ Посланникѣ. Въ 1595 году первымъ Воеводою въ Ельцѣ. Въ 1596 году вторымъ Воеводою въ Ливнахъ. Въ 1597 году Воеводою въ Вязьмѣ. Въ 1598 году первымъ Воеводою въ Рыльскѣ, откуда посланъ въ Рословль, а оттуда въ Серпуховъ взятъ и посланъ осматривать Тульскія засѣки. Въ 1599 году Сентября съ 14 числа сперва вторымъ, а послѣ первымъ Воеводою въ Новомъ-Осколѣ. Въ 1601 году отправленъ Воеводою конной рати провожать хлѣбные припасы въ Царе-Борисовъ городъ, а послѣ вторымъ Воеводою Сторожеваго полку въ Орлѣ. Въ 1602 году Воеводою, а въ 1603 году Октября съ 17 числа первымъ Воеводою передоваго полку въ Новосилѣ. Въ 1604 году вторымъ Воеводою Сторожеваго полку Украинскихъ войскъ. Въ 1605 году первымъ Воеводою въ Брянскѣ.

У 1843 Князя Федора Давыдовича:

1859. Князь Иванъ Федоровичь, по прозванію *Лиро*. Въ 1544 году Марта съ 1 числа вторымъ Воеводою сельмаго передоваго полку въ Казанскомъ луговою стороною походѣ. Въ 1572 году въ Октябрѣ мѣсяцѣ въ бракосочетаніе Царя Іоанна Васильевича съ дѣвицею Марѳою Васильевною Собакиною у Государева платья стоялъ.

1860. Князь Петръ Федоровичь, по прозванію *Брылгало*. Въ 1545 году Марта съ 1 числа вторымъ Воеводою передоваго полку въ походѣ въ Тулу по Крымскимъ вѣстямъ. Въ 1549 году Апрѣля съ 20 числа третьимъ Воеводою пятаго большаго полку въ Шведскомъ походѣ.

1861. Князь Даніилъ Федоровичь. Въ 1544 году двадцатымъ Головою въ Государевомъ полку и съ нимъ дѣтей Боярскихъ сто осмьдесятъ осьмь человѣкъ въ Казанскомъ походѣ. Въ 1551 году двадцатымъ же Головою въ Государевомъ полку и съ нимъ дѣтей Боярскихъ сто семьдесятъ семь человѣкъ въ походѣ къ Полотску.

1862. Князь Василій Федоровичь. Въ 1551 году сто семнадцатымъ Головою въ Государевомъ полку и съ нимъ дѣтей Боярскихъ сто семьдесятъ семь человѣкъ въ походѣ къ Полотску.

У 1845 Князя Глѣба Давыдовича:

1863. Князь Петръ Глѣбовичь. Въ 1548 году третьимъ Воеводою въ Василь-городѣ годовалъ. Въ 1558 году вторымъ Воеводою въ Чебоксарахъ. Въ 1559 году Марта 11 числа посланъ первымъ Головою при Бояринѣ Князѣ Глинскомъ у его полчанъ въ передовомъ полку противъ Крымцевъ.

1864. Князь Василій Глѣбовичь.

У 1846 Князя Константина Давыдовича:

1865. Князь Михаилъ Константиновичь, по прозванію *Поропихъ*. Въ 1551 году Октября 2 числа сороковымъ написанъ въ первую статью Московскихъ дѣтей Боярскихъ, и сказано, что онъ въ Новгородѣ на помѣстьѣ былъ.

1866. Князь Василій Константиновичь. ВЪ 1551 году Октября 2 числа сто семьдесять девятымъ написанъ во вторую статью Московскихъ дѣтей Боярскихъ, и сказано, что онъ въ Новгородѣ испомѣщенъ.

У 1847 Князя Ивана Михайловича:

22 Степень.

1867. Князь Михаилъ Ивановичь. ВЪ 1564, 1565 годахъ въ Алыстѣ первымъ головымъ Воеводою. ВЪ 1567 году съ Сентября мѣсяца первымъ Воеводою во Ржѣ-Заволочьѣ. ВЪ 1571, 1572, 1573, 1574, 1575, 1576, 1577 годахъ третьимъ Воеводою въ Полоцкѣ.

У 1848 Князя Ивана Федоровича:

1868. Князь Иванъ Ивановичь, по прозванію *Елдашъ*. ВЪ 1543 году посланъ изъ Карачева въ Калугу вторымъ Воеводою Сторожеваго полку. ВЪ 1564 году Воеводою въ Карачевѣ, и сказано, что его убили разбойники, но гдѣ и въ которомъ году, не показано.

1869. Князь Семенъ Ивановичь. ВЪ 1551 году Октября 2 числа придцать третьимъ написанъ въ третью статью Московскихъ дѣтей Боярскихъ. ВЪ 1560 году въ Январѣ мѣсяцѣ посланъ къ Алысту и инымъ порубежнымъ городамъ четвертымъ Головою при Бояринѣ Князѣ Мстиславскомъ въ большомъ полку, а по взятьѣ Алыста отправленъ подъ Вильянъ первымъ Головою при Бояринѣ Морозовѣ въ большомъ же полку. ВЪ 1563 году въ Пронскѣ, а въ 1564 году въ Карачевѣ первымъ Воеводою, откуда Апрѣля 27 числа посланъ въ Калугу, гдѣ сперва въ Сторожевомъ полку, а послѣ въ лѣвой рукѣ войскъ вторымъ Воеводою.

У 1850 Князя Юрья Федоровича:

1870. Князь Иванъ Юрьевичь, по прозванію *Семейка*. ВЪ 1551 году Октября 2 числа придцать пятымъ написанъ въ третью статью Московскихъ дѣтей Боярскихъ. ВЪ 1560 году въ Январѣ мѣсяцѣ посланъ къ Алысту и инымъ порубежнымъ городамъ пятымъ Головою при Бояринѣ Князѣ Мстиславскомъ въ большомъ полку, а по взятьѣ Алыста отправленъ подъ Вильянъ четвертымъ Головою при Бояринѣ Князѣ Курбскомъ въ передовомъ полку. ВЪ 1564 году приставомъ у Царевича Ибака въ большомъ полку въ походѣ изъ Смоленска въ Литву. ВЪ 1567 году посланъ во Псковъ прибавочнымъ Воеводою къ городовому строенію.

У 1852 Князя Федора Ивановича:

1871. Князь Михаилъ Федоровичь.

1872. Князь Никита Федоровичь.

У 1853 Князя Данилы Ивановича:

1873. Князь Петръ Даниловичь.

1874. Князь Никита Даниловичь. ВЪ 1581, 1582 годахъ первымъ осаднымъ Воеводою въ Болховѣ.

У 1856 Князя Василья Федоровича:

1875. Князь *Гундоръ* Васильевичь.

1876. Князь Осипъ Васильевичь.

У 1857 Князя Александра Федоровича:

1877. Князь Иванъ Александровичь.

У 1858 Князя Ивана Федоровича:

1878. Князь Василій Ивановичь.

У 1859 Князя Ивана Федоровича:

1879. Князь Данилъ Ивановичь, по прозванію *Черной*. ВЪ 1551 году Октября 2 числа сто пятьдесять третьимъ написанъ въ третью статью Москов-

скихъ дѣтей Боярскихъ. Въ 1566, 1567 годахъ третьимъ Воеводою въ Юрьевѣ-Ливонскомъ.

1880. Князь Никита Ивановичь. Въ 1572 году Рындою въ Шведскомъ походѣ при Великомъ Князѣ Симеонѣ Бекбулатовичѣ Тверскомъ, и сказано, что онъ убитъ Казанцами на Сондужскомъ дѣлѣ, а въ которомъ году, не показано.

1881. Князь Федоръ Ивановичь, по прозванію *Слѣпой*. Въ 1551 году Октября 2 числа сто пятьдесятъ четвертымъ написанъ въ третью статью Московскихъ дѣтей Боярскихъ, и сказано, что онъ служилъ родному брату Царя Іоанна Васильевича Князю Юрью Васильевичу.

1882. Князь Левъ Ивановичь. Въ 1551 году Октября 2 числа сто пятьдесятъ пятымъ написанъ въ третью статью Московскихъ дѣтей Боярскихъ, и сказано, что онъ служилъ родному брату Царя Іоанна Васильевича Князю Юрью Васильевичу.

1883. Князь Семенъ Ивановичь. Въ 1572 году Рындою съ панцырями Великаго Князя Симеона Бекбулатовича Тверскаго въ Шведскомъ походѣ.

У 1863 Князя Петра Глѣбовича:

1884. Князь Борисъ Петровичь. Въ 1536 году въ Шведскомъ походѣ, а въ 1551 году Сентября съ 27 числа въ походѣ ко Полоцку посланъ изъ Холопья Суда, а въ какихъ должностяхъ, не сказано; Октября 2 числа сего года тридцать шестымъ написанъ въ третью статью Московскихъ дѣтей Боярскихъ. Въ 1565 году Воеводою, а въ 1567 году Намѣстникомъ въ Рязскѣ. Въ 1569 году съ Апрѣля мѣсяца Воеводою на Плове и Соловѣ, и указано ему быть при сходѣ съ другими Воеводами третьимъ Воеводою въ большомъ полку. Въ 1570, 1571 годахъ Воеводою въ Рязскѣ. Въ 1572 году въ Думныхъ Дворянахъ показанъ и ходилъ съ Государемъ въ походѣ въ Новгородъ для Шведской войны. Въ 1573 году съ весны Намѣстникомъ въ Рыльскѣ. Въ 1578, 1579 годахъ первымъ Воеводою въ Рязанѣ. Въ 1580 году Мая съ 23 числа третьимъ, а по роспускѣ большимъ Воеводъ вторымъ Воеводою въ большомъ полку въ Серпуховѣ. Въ 1581 году вторымъ Воеводою передоваго полку на берегу Оки. Въ 1582 году Апрѣля съ 20 числа первымъ Воеводою въ Рязанѣ, а по сходѣ съ Украинскими и береговыми Воеводами указано ему быть Воеводою въ большомъ полку съ Княземъ Воропынскимъ и съ Бояриномъ Княземъ Мстиславскимъ. Въ 1583 году съ Сентября мѣсяца Намѣстникомъ и Воеводою въ Рязкѣ, и указано ему сходиться и быть Воеводою въ большомъ полку съ Княземъ Ногтевымъ и Бояриномъ Княземъ Мстиславскимъ. Въ 1585 году пожалованъ въ Окольничіе и при Государѣ стоялъ при представленіи Польскаго Посла. Въ 1586 году Ноября 23 числа пятымъ назначенъ въ походѣ съ Государемъ прощивъ Шведовъ, въ Февралѣ мѣсяцѣ девятымъ сидѣлъ въ большой лавкѣ при представленіи Государю Лишовскаго Посла въ столовой Палатѣ. Въ 1587 году пятьнадцатымъ былъ при представленіи Боярамъ Польскаго Посла. Въ 1588 году Іюля 24 числа за столомъ у Государя былъ. Въ 1589 году умеръ.

У 1864 Князя Василья Глѣбовича:

1885. Князь Иванъ Васильевичь.

У 1865 Князя Михайлы Константиновича:

1886. Князь Иванъ Михайловичъ.

1887. Князь Андрей Михайловичъ.

У 1881 Князя Федора Ивановича:

23 Степень.

1888. Князь Иванъ Федоровичъ. Про него сказано только, что онъ убитъ на бою во время Московской осады, а въ которомъ году, не показано.

1889. Князь Василій Федоровичъ.

У 1883 Князя Семена Ивановича:

1890. Князь Данїилъ Семеновичъ. О немъ сказано только, что онъ убитъ на бою въ Рыльскѣ, но кѣмъ и въ которомъ году, не показано.

1891. Князь Федоръ Семеновичъ. Про него сказано только, что онъ былъ въ черницахъ.

У 1889 Князя Василья Федоровича:

24 Степень.

1892. Князь Федоръ большой Васильевичъ.

1893. Князь Федоръ меньшой Васильевичъ. При Царяхъ Іоаннѣ Алексѣевичѣ и Петрѣ Алексѣевичѣ сорокъ седьмымъ въ комнатныхъ Стольникахъ Царя Іоанна Алексѣевича показанъ.

1894. Князь Артемій Васильевичъ.

У 1891 Князя Федора Семеновича:

1895. Князь Матвѣй Федоровичъ.

1896. Князь Иванъ Федоровичъ, Стольникъ. Въ 1648 году Января 16, 17, 18 числъ въ бракосочетанїе Царя Алексѣя Михайловича съ дѣвицею Марьею Ильиничною Милославскою шестымъ былъ для ношенья пить Боярамъ за Государевымъ столомъ въ Грановитой Палатѣ.

1897. Князь Афанасій Федоровичъ.

1898. Князь Никифоръ Федоровичъ.

У 1893 Князя Федора Васильевича:

25 Степень.

1899. Князь Аѳамонъ Федоровичъ.

У 1894 Князя Артемья Васильевича:

1900. Князь Петръ Артемьевичъ. Въ 1703 году пятьсотъ семьдесятъ первымъ въ Стольникахъ показанъ.

СОЛНЦОВЪ РОДЪ КНЯЗЕЙ.

19 Степень.

Показанной 1836 Князь Дмитрїй Ивановичъ прозывался *Солнцо*, и по немъ потомки симъ прозванїемъ называлися, съ приложенїемъ *Засѣкинъ*. Онъ показанъ въ Дворянахъ, и въ 1492, 1495 годахъ въ Новгородскихъ съ Государемъ походахъ былъ.

У него:

20 Степень.

1901. Князь Петръ Дмитрїевичъ. Въ 1551 году Октября 2 числа двадцать осьмымъ написанъ въ третью статью Московскихъ дѣтей Боярскихъ.

1902. Князь Василїй Дмитрїевичъ. Въ 1551 году Октября 2 числа двадцать девятымъ написанъ въ третью статью Московскихъ дѣтей Боярскихъ, и сказано, что онъ постригся и былъ монахомъ въ Троицо-Сергїевомъ монастырѣ.

У 1901 Князя Петра Дмитрїевича:

21 Степень.

1903. Князь Андрей большой Петровичъ.

1904. Князь Михаилъ Петровичъ. Про него сказано только, что онъ служилъ Казанскому Владыкѣ (Архїерею).

1905. Князь Василій Петровичь.

1906. Князь Иванъ Петровичь.

1907. Князь Андрей средній Петровичь.

1908. Князь Андрей меньшой Петровичь, по прозванію *Фуникъ*. Въ 1572 году Рындою со вторымъ Великаго Князя Симеона Бекбулатовича Тверскаго сайдакомъ въ Шведскомъ походѣ. Въ 1583, 1584 годахъ первымъ Воеводою въ Арзамасѣ.

У 1902 Князя Василья Дмитріевича:

1909. Князь Дмитрій Васильевичь. Въ 1572 году Рындою въ Шведскомъ походѣ съ Бахтеярцомъ. Въ 1577 году въ походѣ на Лифляндію со вторымъ сайдакомъ Великаго Князя Симеона Бекбулатовича Тверскаго.

У 1903 Князя Андрея Петровича:

22 Степень.

1910. Князь Семенъ Андреевичь.

1911. Князь Иванъ Андреевичь. Въ 1575 году вторымъ Головою въ Корелѣ, откуда присланъ къ Государю съ извѣстіемъ о разбитіи Шведовъ. Въ 1577 году письменнымъ Головою въ войскахъ противъ Шведовъ и присланъ отъ Воеводы Безднина съ извѣстіемъ къ Государю о разбитіи сихъ непріятелей. Въ 1578 году письменнымъ Головою въ Корелѣ, а послѣ первымъ Воеводою для вылазокъ въ Алыстѣ. Въ 1580 году первымъ Воеводою въ Новосилѣ, а по соединеніи большихъ Воеводъ въ большомъ полку Воеводою. Въ 1581, 1582 годахъ осаднымъ Воеводою въ Дѣдиловѣ. Въ 1583 году съ весны въ Казанскомъ походѣ первымъ Воеводою передоваго полку плавной рати. Въ 1584 году первымъ Воеводою въ Михайловѣ, а по сходѣ съ Украинскими и береговыми Воеводами велѣно ему быть Воеводою въ Сторожевомъ полку съ Княземъ Одоевскимъ и подъ Бѣлевымъ съ Татарами бой имѣли. Въ 1585 году Февраля съ 28 числа Воеводою въ Бѣлевѣ, и указано ему по сходѣ съ Украинскими Воеводами быть Воеводою въ большомъ полку съ Княземъ Трубецкимъ, а по сходѣ съ береговыми Воеводами быть Воеводою въ правой рукѣ войскъ съ Бояриномъ Княземъ Шуйскимъ. Въ 1587 году вторымъ Воеводою большаго полку противъ Ташаръ, потомъ въ Тулѣ вторымъ Воеводою, а послѣ въ правой рукѣ войскъ вторымъ Воеводою. Въ 1589 году письменнымъ Головою въ Астраханѣ. Въ 1590 году первымъ при строеніи города Оскола. Въ 1591 году Воеводою въ Брянскѣ. Въ 1592 году въ Бѣлевѣ при строеніи города и первымъ осаднымъ Воеводою. Въ 1593 году въ Рязскѣ. Въ 1594 году въ Михайловѣ. Въ 1595 году въ Пронскѣ первымъ Воеводою, а отсюда сходнымъ Воеводою въ Сторожевомъ полку съ Княземъ Хилковымъ. Въ 1597 году посланъ на Осколъ на Волдаево городище города строить. Въ 1598 году первымъ ходилъ съ Дона противъ Ташаръ, имѣлъ съ ними бой, и въ Апрѣлѣ мѣсяцѣ увѣдомлялъ Государя о намѣреніи Хана Крымскаго идти войною на Россію. Въ 1599 году Сентября 14 числа указано ему изъ Оскола въ Москву ѣхать. Въ 1600, 1601, 1602 годахъ вторымъ Воеводою передоваго полку въ Новосилѣ на берегу и въ Зарѣцкой рати. Въ 1603, 1604, 1605 годахъ первымъ Воеводою въ Тарѣ.

У 1906 Князя Ивана Петровича:

1912. Князь Михаилъ Иваноичь. Въ 1600 году въ Мещерской десятинѣ написаннымъ и въ Теркахъ по выбору слу-

жащимъ показанъ. Въ 1613 году осьмьдесять вторымъ на избранїи Царя Михаила Феодоровича на Всероссїйскїй Престолъ былъ. Въ 1616 году въ Дворянахъ показанъ. Въ 1618 году первымъ Воеводою въ Бѣлевѣ.

У 1910 Князя Семена Андреевича:

23 Степень.

1913. Князь Иванъ Семеновичь. Въ 1599 году въ Новикахъ Суздальской десятни показанъ, и сказано, что онъ убитъ на бою въ Рязанѣ, а кѣмъ и въ которомъ году, не означено.

У 1911 Князя Ивана Андреевича:

1914. Князь Андрей Ивановичь. Въ 1611, 1616 годахъ въ Стрянчихъ съ платьемъ, а въ 1622 году въ Стольникахъ показанъ. Въ 1626 году Воеводою большаго полку въ Рязанѣ, откуда отпущенъ въ Москву Сентября 21 числа 1627 года. Въ 1629 году Марта съ 20 числа первымъ Воеводою большаго полку въ Рязанѣ. Въ 1634 году въ Можайскѣ на службѣ показанъ, а въ какой должности, не сказано. Въ 1637 году Марта съ 10 числа Воеводою Сторожеваго полку въ Крапивнѣ для храненїя отъ прихода Крымцевъ и Нагайцевъ, а по вѣстямъ велѣно съ нимъ въ сходѣ быть изъ Пронска Воеводѣ Жатову. Въ 1641 году Воеводою въ Воронежѣ. Въ 1642 году въ Тулѣ. Въ 1646 году во Мценскѣ былъ въ полку Боярина Князя Трубецкаго, а въ какой должности, не показано.

У 1912 Князя Михайлы Ивановича:

1915. Князь Андрей Михайловичь. Въ 1627 году Февраля 2 числа въ Патрїаршїе, а въ 1634 году въ Государевы Стольники пожалованъ, и въ семъ же году въ Можайскѣ въ полку Боярина Князя Черкаскаго; а въ 1642 году въ Тулѣ въ полку Боярина Князя Трубецкаго былъ, но въ какихъ должностяхъ, не показано. Въ 1645 году Іюля 14 числа посланъ въ Переславль-Залѣсской, Ростовъ, Ярославль, Кострому, на Двину, въ Холмогоры и во всѣ поморскїе города приводить всѣхъ къ присягѣ въ вѣрности Царю Алексѣю Михайловичу. Въ 1646, 1647 годахъ въ Ливнахъ и въ Бѣлгородѣ въ полкахъ Бояръ Князей Одоевскаго и Трубецкаго служилъ, а въ какихъ должностяхъ, не сказано, и за сїю службу пожаловано ему придачи къ его окладу помѣстной сто четвертей, денежной пять рублей. Въ 1648, 1649 годахъ Воеводою въ Рыльскѣ. Въ 1650 году Мая съ 9 числа и въ 1651, 1652 годахъ Воеводою въ Рязанѣ для храненїя отъ прихода Крымцевъ и Нагайцевъ; а по вѣстямъ велѣно ему въ сходѣ быть въ Тулѣ съ Княземъ Шляховскимъ. Въ 1653 году Сентября 20 числа отпущенъ изъ Рязани въ Москву. Въ 1654 году Мая съ 18 числа, и въ 1655 году Марта съ 23 числа въ походѣ прошивъ Польскаго Короля четырнадцатымъ Есауломъ и Головою седьмой, а въ 1656 году Іюня съ 20 числа въ походѣ изъ Смоленска подъ Ригу противъ Шведскаго Короля шестой сотни Московскихъ Дворянъ въ Государевомъ полку. Въ 1657 году Ноября 2 числа смотрѣлъ въ кривой Государевъ столъ въ Полотскѣ въ столовой Палатѣ; Января 16 числа пожаловано ему за службы придачи къ его окладу помѣстной триста шестьдесять четвертей, денежной тридцать одинъ рубль; Февраля 22 числа посланъ въ Новгородъ вторымъ полковымъ и осаднымъ Воеводою. Въ 1660 году Мая 8 числа пятымъ былъ для ношенїя цитъ

Грузинскому Царевичу Николаю за Государевымъ столомъ въ Грановитой Палатѣ. Въ 1661 году пожаловано ему за службу придачи къ его окладу помѣстной девяносто четвертей, денежной одиннадцать рублей съ полтиною; Апрѣля 18 числа посланъ Воеводою въ Нижній. Съ 1665 года Первымъ Судьею въ Судно-Московскомъ приказѣ. Въ 1667 году Декабря 21 числа у Патріарха за столомъ былъ въ столовой Палатѣ. Въ 1670 году умеръ.

1916. Князь Юрій Михайловичь. Въ 1638 году въ Жильцахъ показанъ и въ полку Боярина Князя Черкасскаго въ Серпуховѣ, а въ 1642 году въ Тулѣ въ полку Князя Трубецкаго служащимъ, а въ какихъ должностяхъ, не сказано; Марта 3 числа въ Стрянчіе пожалованъ. Въ 1646, 1647 годахъ во Мценскѣ, въ Ливнахъ и Бѣлгородѣ въ полкахъ Бояръ Князей Одоевскаго и Трубецкаго служилъ, а въ какихъ должностяхъ, не показано, и пожаловано ему за службу придачи къ его окладу помѣстной сто четвертей, денежной пять рублей. Въ 1654, 1655, 1656, 1657 годахъ въ Литовскихъ и Ригскомъ походахъ былъ въ сотнѣ Стольника Милославскаго въ Государевомъ полку, и за сіи походы пожаловано ему придачи къ его окладу помѣстной двѣстѣ шестьдесять четвертей, денежной двадцать два рубли. Въ 1668 году написанъ въ Московской списокъ и пожалованъ въ Стольники. Въ 1675 году въ Сѣвскѣ въ полку Боярина Князя Долгорукова. Въ 1676 году въ Путимлѣ въ полку Боярина Князя Голицына на службѣ былъ, а въ какихъ должностяхъ, не сказано. Въ 1678 году переписывалъ въ Нижегородскомъ уѣздѣ Берзопольскаго стана дворы и жителей. Въ 1679 году въ Сѣвскѣ и въ Кіевскомъ походѣ въ полку Боярина Князя Черкасскаго служилъ, а въ какой должности, не показано, и въ разные года пожаловано ему сверхъ вышеозначеннаго за службы придачи къ его окладу помѣстной четыреста пятьдесять четвертей, денежной сто шесть рублей.

У 1915 Князя Андрея Михайловича:

24 Степень.

1917. Князь Василій Андреевичь, въ Жильцахъ показанъ. Въ 1653 году Ноября 8 въ Стрянчіе, а 27 числъ въ Стольники пожалованъ. Въ 1654, 1655, 1656, 1657 годахъ въ Литовскихъ и Ригскомъ походахъ былъ, а въ какихъ должностяхъ, не сказано, и за сіи походы пожаловано ему придачи къ его окладу помѣстной двѣсти пятьдесять четвертей, денежной двадцать два рубли. Въ 1660 году Мая 8 числа тринадцатымъ былъ для ношенія питья Боярамъ за Государевымъ столомъ въ Грановитой Палатѣ при отпускѣ Грузинскаго Царевича Николая. Въ 1661 году въ Губаревскомъ походѣ въ полку Боярина Князя Долгорукова служилъ, а въ какой должности, не сказано. Въ 1668, 1669 годахъ въ Сѣвскѣ Заводоводчикомъ въ полкахъ Боярина Князя Куракина и Стольника Князя Хованскаго. Въ 1670 году Воеводою въ Брянскѣ. Въ 1671 году въ Низовомъ походѣ въ полку Боярина Князя Долгорукова былъ, а въ какой должности, не показано. Въ 1675 году пожаловано ему за службы придачи къ его окладу помѣстной сто четвертей, денежной двенадцать рублей. Въ 1676 году Февраля 25 числа присланъ на Двину приводить всякихъ Чиновъ людей къ присягѣ въ вѣрно-

сти Царю Феодору Алексѣевичу. Въ 1679 году въ Сѣвскѣ и Кіевскомъ походѣ для обороны Кіева и иныхъ Малороссійскихъ городовъ, въ полку Боярина Князя Черкасскаго служилъ, а въ какой должности, не сказано. Въ 1682 году Мая 10 числа третьимъ дневалъ и ночевалъ съ Бояриномъ Княземъ Долгоруковымъ въ Архангельскомъ Соборѣ у тѣла Царя Феодора Алексѣевича.

1918. Князь Иванъ Андреевичъ, въ Жильцахъ показанъ. Въ 1653 году Ноября 8 въ Стряпчіе, а въ 1654 году Февраля 12 числъ въ Стольники пожалованъ, и въ семъ, также въ 1655, 1656, 1657 годахъ въ Литовскихъ и Ригскомъ походахъ. Въ 1678 году въ Чигиринскомъ походѣ въ полку Боярина Князя Ромодановскаго. Въ 1679 году въ Сѣвскѣ и въ Кіевскомъ походѣ въ полку Боярина Князя Черкасскаго былъ, а въ какихъ должностяхъ, не показано. Въ 1682 году Мая 10 числа пятымъ дневалъ и ночевалъ съ Бояриномъ Княземъ Долгоруковымъ въ Архангельскомъ Соборѣ у тѣла Царя Феодора Алексѣевича. Въ 1683 году ѣздилъ съ Государями въ Троицо-Сергіевъ монастырь, и пожаловано ему за службы въ разные года придачи къ его окладу помѣстной четыреста осмьдесять четвертей, денежной сорокъ одинъ рубль.

1919. Князь Борисъ Андреевичъ, въ Жильцахъ показанъ. Въ 1666 году въ Стряпчіе, а въ 1668 году въ Стольники пожалованъ. Въ 1671 году въ Низовомъ походѣ въ полку Боярина Князя Долгорукова, и въ 1680 году въ Сѣвскѣ и въ Путимльскомъ походѣ въ полку Боярина Князя Голицына былъ, а въ какихъ должностяхъ, не сказано. Въ 1682 году Мая 10 числа шестымъ дневалъ и ночевалъ съ Бояриномъ Княземъ Долгоруковымъ въ Архангельскомъ Соборѣ у тѣла Царя Феодора Алексѣевича. Въ 1683 году ѣздилъ съ Государемъ въ Троицо-Сергіевъ монастырь. Въ 1684 году Апрѣля съ 11 Марта по 24 число 1686 года вторымъ Воеводою въ Тобольскѣ. Въ 1687 году Апрѣля съ 30 числа шестнадцатымъ Завоеводчикомъ въ Крымскомъ походѣ, и за сей походъ пожалованъ ему золотой.

1920. Князь Петръ Андреевичъ, въ Жильцахъ показанъ. Въ 1676 году Мая 30 числа въ Стряпчіе пожалованъ. Въ 1680 году въ Путимльскомъ походѣ въ полку Боярина Князя Голицына былъ, а въ какой должности, не сказано. Въ 1682 году пожалованъ въ Стольники, и Мая 10 числа девятымъ дневалъ и ночевалъ съ Бояриномъ Княземъ Долгоруковымъ въ Архангельскомъ Соборѣ у тѣла Царя Феодора Алексѣевича. Въ 1683 году ѣздилъ съ Государемъ въ Троицо-Сергіевъ монастырь. Въ 1689 году за Государемъ въ зимнихъ походахъ ѣздилъ, а куда, не показано. Въ 1690 году съ Государями былъ въ Троицо-Сергіевомъ монастырѣ. Въ 1697 году посланъ въ Новгородъ для переписи Недорослей Вотской пятины. Въ 1702 году Ротмистромъ второй роты Стольниковъ въ Дорогобужѣ въ полку Окольничаго Князя Шаховскаго. Въ 1703 году сто шестидесятымъ въ Стольникахъ показанъ, и пожаловано ему въ разные года за службы придачи къ его окладу помѣстной четыреста пятьдесять четвертей, денежной пятьдесять три рубли, да изъ помѣстья въ отчину со ста по двадцати четвертей.

1922. Князь Афанасій Андреевичъ. Въ 1675 году въ Стрѣлчихъ показанъ. Въ 1676 году пожалованъ въ Стольники. Въ 1677, 1678, 1680 годахъ въ Пушимльскомъ походѣ и въ Сѣвскѣ былъ въ полку Боярина Князя Голицына, а въ какой должности, не показано. Въ 1682 году Мая 10 числа десятымъ дневалъ и ночевалъ съ БояриномъЪ Княземъ Долгоруковымъ въ Архангельскомъ Соборѣ у шѣла Царя Феодора Алексѣевича. Въ 1683 году ѣздилъ съ Государемъ въ Троицо-Сергіевъ монастырь. Въ 1689 году въ зимнихъ походахъ съ Государемъ ѣздилъ, а куда, не показано. Въ 1690 году въ Троицо-Сергіевомъ монастырѣ съ Государями былъ. Въ 1703 году двѣстѣ сорокъ первымъ въ отставныхъ Стольникахъ показанъ, и пожаловано ему въ разные года за службу придачи къ его окладу помѣстной пять сотъ шестьдесятъ четвертей, денежной семьдесятъ рублей.

У 1916 Князя Юрья Михайловича:

1922. Князь Борисъ Юрьевичь, въ Жильцахъ показанъ. Въ 1675 году въ Сѣвскѣ въ полку Боярина Князя Долгорукова былъ, а въ какой должности, не сказано. Въ 1677 году пожалованъ въ Стрѣлчіе и въ Пушимлѣ въ полку Боярина Князя Голицына; а въ 1679 году въ Сѣвскѣ и въ Кіевскомъ походѣ въ полку Боярина Князя Черкасскаго служилъ, а въ какихъ должностяхъ, не показано. Въ 1680 году пожалованъ въ Стольники. Въ 1687, 1689 годахъ въ Крымскихъ походахъ въ большомъ полку ближняго Боярина и Двороваго Воеводы Князя Голицына былъ, а въ какой должности, не сказано, и за сіи походы пожалованъ ему золотой. Въ 1693, 1694 годахъ въ Галичѣ Воеводою. Въ 1696 году сперва ширнадцатымъ Завоеводчикомъ, а послѣ Ротмистромъ второй роты Стольниковъ въ походѣ подъ Азовомъ противъ Турокъ и Татаръ. Въ 1697 году въ Азовскомъ же походѣ въ большомъ полку Боярина Шеина былъ для промысла и поиска надъ непріятелями и для строенія въ Азовѣ, Лютикѣ и Таганрогѣ крѣпостей. Въ 1703 году двѣсти пятьдесятъ четвертымъ въ отставныхъ Стольникахъ показанъ.

1923. Князь Семенъ Юрьевичь, въ Жильцахъ показанъ. Въ 1677 году пожалованъ въ Стрѣлчіе, и въ семъ же году въ Пушимлѣ въ полку Боярина Князя Голицына; а въ 1679 году въ Сѣвскѣ и въ Кіевскомъ походѣ въ полку Боярина Князя Черкасскаго былъ, а въ какихъ должностяхъ, не показано. Въ 1681 году пожалованъ въ Стольники. Въ 1683 году ѣздилъ съ Государемъ въ Троицо-Сергіевъ монастырь. Въ 1687, 1689 годахъ Ротмистромъ въ большомъ полку ближняго Боярина и двороваго Воеводы Князя Голицына въ Крымскихъ походахъ, и за сіи походы пожалованъ ему золотой. Въ 1691 году Декабря 7 числа указали ему Государи за собою въ зимнихъ походахъ ѣздить. Въ 1694, 1695, 1696 годахъ Воеводою въ Кевролѣ и на Мезенѣ. Въ 1703 году сто сорокъ седьмымъ въ Стольникахъ и въ Сѣвскѣ, Сумахъ и Ахтыркѣ въ полку Боярина Князя Ромадоновскаго въ Завоеводчикахъ показанъ, и пожаловано ему въ разные года за службы придачи къ его окладу помѣстной семь сотъ четвертей, денежной сто одиннадцать рублей.

1924. Князь Василій Юрьевичь. Въ 1680 году пожалованъ въ Стольники. Въ 1688 году съ Государемъ ѣздилъ въ Троицо-

Сергіевъ монастырь. Въ 1687, 1689 годахъ сперва Хорунжимъ, а послѣ Поручикомъ въ большомъ полку ближняго Боярина и Двороваго Воеводы Князя Голицына въ Крымскихъ походахъ, и пожалованъ ему за сіи походы золотой. Въ 1696 году Поручикомъ второй роты Стольниковъ въ большомъ полку Боярина Шеина въ походѣ подъ Азовомъ противъ Турокъ и Ташаръ. Въ 1697 году въ Азовскомъ же походѣ былъ въ томъ же полку для промысла и поисковъ надъ непріятелями и для строенія въ Азовѣ, Люшкѣ и Таганрогѣ крѣпостей.

У 1917 Князя Василья Андреевича:

25 Степень.

1925. Князь Андрей Васильевичь. Въ 1703 году триста двадцать седьмой Стольникъ въ начальныхъ людяхъ написанъ

ЖИРОВОЙ РОДЪ КНЯЗЕЙ.

19 Степень.

Означенный 1837 Князь Иванъ Ивановичь прозывался ***Жировой***, и по немъ потомки его симъ прозваніемъ, съ приложеніемъ къ оному названіе ***Засѣкиныхъ***, стали именоваться.

У него:

20 Степень.

1926. Князь Дмитрій большой Ивановичь, по прозванію ***Шишланъ***.

1927. Князь Иванъ большой Ивановичь, по прозванію ***Обода***.

1928. Князь Федоръ Ивановичь, по прозванію ***Шастъ***.

1929. Князь Михаилъ Ивановичь, по прозванію ***Глазатой Мухортъ***.

1930. Князь Иванъ средній Ивановичь, по прозванію ***Ноздрунъ***.

1931. Князь Дмитрій меньшой Ивановичь, по прозванію ***Шустикъ***.

1932. Князь Иванъ меньшой Ивановичь, по прозванію ***Балакирь***.

1933. Князь Борисъ Ивановичь.

У 1926 Князя Дмитрія Ивановича:

21 Степень.

1934. Князь Федоръ Дмитріевичь, по прозванію ***Голова***.

1935. Князь Василій большой Дмитріевичь.

1936. Князь Борисъ Дмитріевичь.

1937. Князь Андрей Дмитріевичь.

1938. Князь Иванъ Дмитріевичь.

1939. Князь Василій меньшой Дмитріевичь.

У 1928 Князя Федора Ивановича:

1940. Князь Михаилъ Федоровичь.

1941. Князь Иванъ Федоровичь.

1942. Князь Осипъ Федоровичь.

1943. Князь Семенъ Федоровичь.

У 1929 Князя Михайлы Ивановича:

1944. Князь Федоръ Михайловичь.

1945. Князь Михаилъ Михайловичь.

1946. Князь Романъ Михайловичь.

У 1930 Князя Ивана Ивановича:

1947. Князь Андрей Ивановичь. Въ 1544 году Марта съ 1 числа вторымъ Воеводою третьей правой руки войскъ въ Казанскомъ Окою походѣ.

1948. Князь Иванъ Ивановичь.

У 1931 Князя Дмитрія Ивановича:

1949. Князь Семенъ Дмитріевичь.

У 1934 Князя Федора Дмитріевича:

22 Степень.

1950. Князь Василій Федоровичь. Въ 1577 году въ Рязанѣ, а въ 1578 году въ Данковѣ Воеводою. Въ 1581 году первымъ Воеводою въ Карачевѣ. Въ 1584 году Воеводою въ Рязанѣ, а по сходѣ съ Украинскимъ и береговыми Воево-

ми велѣно ему быть Воеводою въ большомъ полку съ Бояриномъ Княземъ Трубецкимъ. Въ 1585 году Октября съ 26 числа Воеводою въ Рязанѣ, а въ Ноябрѣ мѣсяцѣ по Нагайскимъ вѣстямъ указано ему быть вторымъ Воеводою большаго полку въ томъ же городѣ. Въ 1590 году Головою въ Государевомъ полку въ походѣ подъ Ругодевъ, и посланъ вторымъ Воеводою на встрѣчу снаряду изо Пскова идущему.

1951. Князь Андрей Федоровичъ.

У 1936 Князя Бориса Дмитріевича:

1952. Князь Федоръ Борисовичъ. Въ 1571 году Сентября съ 16 числа съ копьемъ, а послѣ съ рогатиною Государевой Рындою въ походѣ противъ Крымцевъ, изъ Александровой слободы къ Николѣ Зарайскому, въ Каширу, Коломну, Серпуховъ и возвратно въ слободу. Въ 1572 году въ Октябрѣ мѣсяцѣ въ бракосочетаніе Царя Іоанна Васильевича съ дѣвицею Марфою Васильевною Собакиною Государево платье берегъ и отпускалъ. Въ 1584 году Воеводою въ Михайловѣ.

У 1947 Князя Андрея Ивановича:

1953. Князь Андрей Андреевичъ. Въ 1549 году Мая съ 9 числа Воеводою во Мценскѣ для храненія онъ прихода Крымцевъ и Нагайцевъ, а по вѣстямъ велѣно ему въ сходѣ быть съ Стольникомъ Княземъ Хилковымъ.

1954. Князь Федоръ Андреевичъ. Въ 1584 году съ зимы Воеводою въ Кинешмѣ, а въ 1585 году Октября съ 26 числа въ Орлѣ Воеводою.

У 1953 Князя Андрея Андреевича:

23 Степень.

1955. Князь Иванъ Андреевичъ. Въ 1584 году Воеводою въ Арзамасѣ.

1956. Князь Федоръ Андреевичъ.

1957. Князь Борисъ Андреевичъ.

У 1954 Князя Федора Андреевича:

1958. Князь Степанъ Федоровичъ, въ Стольникахъ показанъ. Въ 1660 году Мая 8 числа седьмымъ былъ для ставленья ѣствъ передъ Бояръ на Государевъ столъ въ Грановитой Палатѣ при отпускѣ Грузинскаго Царевича Николая; Іюля 24 числа вторымъ Рындою въ Серезеѣ съ топоромъ при представленіи Государю Шведскаго Посланника въ Золотой Палатѣ.

1959. Князь Михаилъ Федоровичъ, въ Стольникахъ показанъ. Въ 1660 году Мая 8 числа тринадцатымъ былъ для ставленья ѣствъ передъ Бояръ на Государевъ столъ въ Грановитой Палатѣ при отпускѣ Грузинскаго Царевича Николая.

1960. Князь Абрамъ Федоровичъ.

У 1955 Князя Ивана Андреевича:

24 Степень.

1961. Князь Дмитрій Ивановичъ, въ Стольникахъ показанъ. Въ 1660 году Мая 8 числа одиннадцатымъ былъ для ношенія пить Боярамъ за Государевымъ столомъ въ Грановитой Палатѣ при отпускѣ Грузинскаго Царевича Николая.

1962. Князь Левъ Ивановичъ.

У 1956 Князя Федора Андреевича:

1963. Князь Михаилъ Федоровичъ, въ Стольникахъ показанъ. Въ 1682 году Мая 4 числа шестымъ дневалъ и ночевалъ съ Бояриномъ Княземъ Голицынымъ въ Архангельскомъ Соборѣ у тѣла Царя Феодора Алексѣевича; Іюня 27 числа на третій день Коронаціи Царей Іоанна Алексѣевича и Петра

Алексѣевича вторымъ смотрѣлъ въ Архіерейской столъ во время Государева стола въ Грановитой Палатѣ. В 1685 году первымъ Судьею въ Холопьемъ Судѣ. Въ 1695 году въ Сентябрѣ мѣсяцѣ седьмымъ Воеводою въ защищающемъ городокъ войскѣ на потѣшномъ Кожуховскомъ военноѳйствіи. При Царяхъ Іоаннѣ Алексѣевичѣ и Петрѣ Алексѣевичѣ двадцатымъ, а въ 1703 году шестьнадцатымъ въ Окольничихъ показанъ.

1964. Князь Василій Ѳедоровичъ, въ Стольникахъ показанъ. Въ 1682 году Мая 4 числа седьмымъ дневалъ и ночевалъ съ Бояриномъ Княземъ Голицынымъ въ Архангельскомъ Соборѣ у тѣла Царя Ѳеодора Алексѣевича; Іюня 27 числа на третій день Коронаціи Царей Іоанна Алексѣевича и Петра Алексѣевича вторымъ смотрѣлъ въ Боярской столъ во время Государева стола въ Грановитой Палатѣ. Въ 1695 году въ Сентябрѣ мѣсяцѣ осьмымъ Воеводою въ защищающемъ городокъ войскѣ на потѣшномъ Кожуховскомъ военноѳйствіи. При Царяхъ Іоаннѣ Алексѣевичѣ и Петрѣ Алексѣевичѣ сорокъ седьмымъ въ Окольничихъ показанъ.

У 1958 Князя Степана Ѳедоровича:

1965. Князь Семенъ Степановичъ. О немъ сказано только, что онъ убитъ на бою подъ Конотопомъ, а въ которомъ году, не показано.

У 1959 Князя Михайлы Ѳедоровича:

1966. Князь Алексѣй Михайловичъ.

У 1960 Князя Абрама Ѳедоровича:

1967. Князь Ѳедоръ Абрамовичъ.

1968. Князь Андрей Абрамовичъ. Въ 1703 году осьмьдесятъ пятымъ въ отставныхъ Стольникахъ показанъ.

1969. Князь Иванъ Абрамовичъ. Въ 1703 году триста семьдесятъ третьимъ въ отставныхъ Дворянахъ показанъ.

1970. Князь Степанъ Абрамовичъ. Въ 1703 году четыреста десятымъ въ отставныхъ Дворянахъ показанъ.

1971. Князь Матвѣй Абрамовичъ.

У 1963 Князя Михайлы Ѳедоровича:

25 Степень.

1972. Князь Никита Михайловичъ. Въ 1703 году пятьдесятъ первымъ въ комнатныхъ Стольникахъ показанъ.

У 1964 Князя Василья Ѳедоровича:

1973. Князь Василій Васильевичъ.

У 1966 Князя Алексѣя Михайловича:

1974. Князь Андрей Алексѣевичъ. Въ 1703 году сорокъ шестымъ въ отставныхъ Стольникахъ показанъ.

У 1967 Князя Ѳедора Абрамовича:

1975. Князь Борисъ Ѳедоровичъ.

ЩЕТИНИНЪ РОДЪ КНЯЗЕЙ.

18 Степень.

Вышепоказанный 1426 Князь Семенъ Ѳедоровичъ прозвался *Щетина*, и по немъ потомки его сіе прозваніе приняли.

У него:

19 Степень.

1976. Князь Василій Семеновичъ.

1977. Князь Владимиръ Семеновичъ *Темносиній. Смотри ниже.*

У 1976 Князя Василья Семеновича:

20 Степень.

1978. Князь Семенъ Васильевичъ.

1979. Князь Иванъ Васильевичъ.

1980. Князь ЛевЪ Васильевичь.

У 1978 Князя Семена Васильевича:

21 Степень.

1981. Князь Дмитрій Семеновичь.
1982. Князь Леонтій Семеновичь.
1983. Князь Василій Семеновичь, по прозванію *Губка*.
1984. Князь ВладимірЪ Семеновичь.
1985. Князь ФедорЪ Семеновичь.

У 1979 Князя Ивана Васильевича:

1986. Князь Юрій Ивановичь. ВЪ 1513 году въ походѣ подЪ Смоленскомъ, а въ 1522 году въ Коломнѣ прошивъ Крымцевъ Рындою съ Государевымъ доспѣхомъ. ВЪ 1533 году пожалованъ въ Оружейничіе. ВЪ 1535 году въ Гомьѣ, а въ 1540 году въ Нижнемъ Воеводою. ВЪ 1547 году вторымъ Воеводою передоваго полку въ Коломнѣ. ВЪ 1548 году во Владимірскомъ и Казанскомъ съ Государемъ походѣ былъ. Въ 1549 году умеръ.

1987. Князь ИванЪ Ивановичь, по прозванію *Темка*. О немъ сказано только, что онъ убитъ на бою подЪ Оршаю, а въ которомъ году, не показано.

1988. Князь Василій Ивановичь. ВЪ 1513 году вторымъ Рындою съ Государевымъ доспѣхомъ, а въ 1514 году вторымъ Воеводою лѣвой руки войскъ въ походахъ подЪ Смоленскомъ. ВЪ 1522 году вторымъ Рындою съ Государевымъ доспѣхомъ въ Коломнѣ прошивъ Крымцевъ.

1989. Князь Захарій Ивановичь. О немъ сказано только, что онъ убитъ на бою подЪ Смоленскомъ, а въ которомъ году, не показано.

1990. Князь Григорій Ивановичь, по прозванію *Кожанъ*.

1991. Князь СтепанЪ Ивановичь, по прозванію *Ершъ*.
1992. Князь АлександрЪ Ивановичь.

У 1980 Князя Льва Васильевича:

1993. Князь Василій большой Львовичь.
1994. Князь Василій меньшой Львовичь.
1995. Князь ФедорЪ Львовичь.
1996. Князь АлександЪ Львовичь, по прозванію *Выборъ*.

У 1981 Князя Дмитрія Семеновича:

22 Степень.

1997. Князь Василій Дмитріевичь. Про него сказано только, что онъ въ Новгородѣ изпомѣщекъ былъ.

У 1984 Князя Владимѣра Семеновича:

1998. Князь Григорій Владимѣровичь, по прозванію *Зубокъ*. ВЪ 1572 году Рындою съ копьемъ Великаго Князя Симеона Бекбулатовича Тверскаго въ походѣ на Лифляндію. ВЪ 1575 году шретьимъ Воеводою въ Корелѣ. ВЪ 1577 году Рындою съ копьемъ онаго же Великаго Князя въ Лифляндскомъ походѣ. ВЪ 1578 году посланъ изЪ Твери въ Корелу первымъ письменнымъ Головою для вылазокъ, а послѣ вторымъ вылазнымъ Воеводою въ острогѣ означеннаго же Великаго Князя. ВЪ 1579 году присланъ отЪ Князя Хилкова и Воеводы Безднина изЪ Курляндіи къ Государю съ извѣстіемъ о вторичномъ Лифляндцевъ разбитіи. ВЪ 1580 году Мая съ 23 числа шретьимъ, а по роспускѣ большихъ Воеводъ первымъ въ передовомъ полку въ Калугѣ, а послѣ вторымъ Воеводою Сторожеваго полку въ Коломнѣ. ВЪ 1581, 1582 годахъ осаднымъ Воеводою въ Михайловѣ. ВЪ 1583 году съ Сентября мѣсяца первымъ Воеводою въ Алашиирѣ, а съ весны вторымъ Воеводою

большаго полку конной рати въ Казанскомъ походѣ. Въ 1584 году первымъ Воеводою въ Алатырѣ, и велѣно ему писать Дворянъ на службу въ правую руку войскъ. Въ 1585 году первымъ Воеводою большаго полку для охраненія построенія на луговой сторонѣ города Санчурска. Въ 1590 году Головою въ Государевомъ полку въ походѣ изъ Новгорода на Шведовъ. Въ 1591 году первымъ Воеводою въ Теркахъ, и указано ему идти воевать Шевкальскаго Князя и другихъ горныхъ народовъ. Въ 1592 году въ Теркахъ умеръ.

У 1990 Князя Григорья Ивановича:

1999. Князь Иванъ Григорьевичъ.

2000. Князь Андрей Григорьевичъ.

2001. Князь Василій Григорьевичъ, по прозванію *Борода*. Въ 1589 году въ Воронежѣ вторымъ, а въ 1590 году въ Михайловѣ первымъ Воеводою. Въ 1592 году Головою при Князѣ Ногтиковѣ въ правой рукѣ войскъ въ походѣ въ Новгородъ и подъ Выборгъ, а послѣ сходнымъ Воеводою изъ Орла въ Тулу въ передовомъ полку. Въ 1593 году Головою при Князѣ Хворостининѣ въ Ливнахъ для размѣны Крымскихъ Пословъ. Въ 1594 году вторымъ Воеводою въ Теркахъ. Въ 1596 году вторымъ Воеводою Сторожеваго полку въ Крапивнѣ. Въ 1597 году вторымъ Воеводою въ Шацкѣ, а послѣ сходнымъ Воеводою въ передовомъ полку Украинскихъ войскъ, и разбилъ Ташаръ на Рязанскія мѣста пришедшихъ. Въ 1598, 1599, 1600 годахъ въ Теркахъ вторымъ, а въ 1601 году въ Рязанѣ первымъ Воеводою. Въ 1603 году вторымъ объѣзжимъ въ Москвѣ въ Бѣломъ городѣ отъ Неглинной до Покровки, и въ семъ же году на заставу посланъ. Въ 1604 году въ Новосилѣ въ передовомъ, послѣ въ Ливнахъ въ Сторожевомъ полку, а въ 1605 году въ походѣ къ Москвѣ въ лѣвой рукѣ войскъ вторымъ Воеводою.

У 1996 Князя Александра Львовича:

2002. Князь Семенъ Александровичъ.

2003. Князь Андрей Александровичъ.

2004. Князь Дмитрій Александровичъ. Въ 1551 году Октября 2 числа при нашъ осьмымъ написанъ въ третью станью Московскихъ дѣтей Боярскихъ, и сказано, что онъ убитъ луговою Черемисою изъ Свіяжска подсылкою, а въ которомъ году, не показано.

У 1999 Князя Ивана Григорьевича:

23 Степень.

2005. Князь Иванъ Ивановичъ.

У 2001 Князя Василья Григорьевича:

2006. Князь Михаилъ Васильевичъ. Въ 1624 году первымъ Воеводою передоваго полку въ Михайловѣ. Въ 1634 году Іюля съ 26 числа въ Крапивнѣ по Крымскимъ вѣстямъ Воеводою Сторожеваго полку.

У 2002 Князя Семена Александровича:

2007. Князь Афанасій Семеновичъ.

2008. Князь Иванъ Семеновичъ.

2009. Князь Василій Семеновичъ. Про него показано только, что онъ умеръ въ 1595 году.

У 2005 Князя Ивана Ивановича:

24 Степень.

2010. Князь Василій Ивановичъ.

2011. Князь Петръ Ивановичъ. Въ 1643 году Мая съ 23 числа Маяже по 23 число 1646 года первымъ Воеводою въ Тарѣ. Въ 1651 году Мая съ 19 числа вторымъ, а въ 1652 году Сентября съ 13 числа первымъ Воеводою въ Тулѣ для охраненія отъ прихода Крымцевъ и Нагайцевъ, и велѣно съ нимъ быть Укра-

инскихъ городовъ Дворянамъ и дѣтямъ Боярскимъ Тульскаго, Одоевскаго и Крапивенскаго подковъ, и изъ Одоева Вольнскому, а изъ Крапивны Князю Волконскому прислать къ нему списки Дворянамъ и дѣтямъ Боярскимъ. Въ 1654 Февраля съ 27; въ 1655 Марта съ 23; въ 1656 годахъ Іюня съ 20 чиселъ вторымъ Воеводою у снаряда въ походахъ противъ Польскаго и Шведскаго Королей, и при немъ Дьякъ и Головы были. Въ 1659 году Октября 14 числа посланъ изъ Москвы приставомъ провожать Грузинскаго Царя до границъ за Терки.

У 2006 Князя Михайлы Васильевича:

2012. Князь Богданъ Михайловичь.

У 2007 Князя Афанасья Семеновича:

2013. Князь Федоръ Афанасьевичь.

У 2008 Князя Ивана Семеновича:

2014. Князь Иванъ Ивановичь.

2015. Князь Михаилъ Ивановичь, показанъ въ Стольникахъ. Въ 1639 году Февраля 22 числа со столомъ отъ Государя ѣздилъ къ Голстеинскимъ Посламъ. Въ 1640, 1641 годахъ Воеводою въ Торопцѣ. Въ 1647 году Сентября съ 17 числа первымъ Воеводою въ Карповѣ сторожевьѣ, а по вѣстямъ велѣно ему въ сходѣ быть въ Бѣлгородѣ съ Стольникомъ Княземъ Хилковымъ. Въ 1648 году Января 16, 17, 18 чиселъ въ бракосочетаніе Царя Алексѣя Михайловича съ дѣвицею Маріею Ильиничною Милославскою осьмымъ былъ для ставленья ѣствъ передъ Государемъ на столѣ въ Грановитой Палатѣ. Въ 1649, 1650, 1651 годахъ первымъ Воеводою въ Терскихъ. Въ 1653 году Апрѣля 24 числа посланъ въ Литву вторымъ Дворяниномъ посольства при Послѣ Боярынѣ Князь Рѣпнинѣ. Въ 1655 Мая съ 24 въ походѣ изъ Смоленска противъ Польскаго Короля, а въ 1656 годахъ Мая съ 15 изъ Москвы въ Смоленскъ, а Іюня съ 20 чиселъ изъ Смоленска подъ Ригу противъ Шведскаго Короля вторымъ Воеводою у Государева знамя. Въ 1657 году Февраля 22 числа посланъ во Псковъ третьимъ полковымъ и осаднымъ Воеводою. Въ 1658 году Апрѣля съ 26 числа Воеводою въ Юрьевѣ-Ливонскомъ.

У 2009 Князя Василья Семеновича:

2016. Князь Григорій Васильевичь.

2017. Князь Семенъ Васильевичь.

У 2010 Князя Василья Ивановича:

25 Степень.

2018. Князь Яковъ Васильевичь, въ Стольникахъ показанъ. Въ 1660 году Мая 8 числа сорокъ четвертымъ былъ для ставленья ѣствъ передъ Государемъ на столѣ въ Грановитой Палатѣ при отпускѣ Грузинскаго Царевича Николая. Въ 1661 году Іюня 25 числа посланъ отъ Государя въ Бѣлевъ къ Боярину Князю Куракину съ наказомъ.

У 2012 Князя Богдана Михайловича:

2019. Князь Алексѣй Богдановичь.

У 2013 Князя Федора Афанасьевича:

2020. Князь Митрофанъ Федоровичь.

У 2014 Князя Ивана Ивановича:

2021. Князь Борисъ Ивановичь.

У 2016 Князя Григорья Васильевича:

2022. Князь Осипъ Григорьевичь, въ Дмитровскихъ Дворянахъ показанъ. Въ 1634 году на службѣ подъ Смоленскомъ противъ Поляковъ былъ и умеръ.

2023. Князь Василій Григорьевичь.
2024. Князь Иванъ Григорьевичь.

У 2017 Князя Семена Васильевича:

2025. Князь Иванъ Семеновичь.

У 2018 Князя Якова Васильевича:

26 Степень.

2026. Князь Степанъ Яковлевичь.

У 2020 Князя Митрофана Федоровича:

2027. Князь Михаилъ Митрофановичь. Въ 1703 году четыреста семьдесять шестымъ въ отставныхъ Дворянахъ показанъ.
2028. Князь Иванъ Митрофановичь.
2029. Князь Василій Митрофановичь.

У 2022 Князя Осипа Григорьевича:

2030. Князь Яковъ Осиповичь. Въ 1684, 1685 годахъ первымъ писцомъ въ Курскомъ уѣздѣ былъ.

У 2023 Князя Василья Григорьевича:

2031. Князь Иванъ Васильевичь.
2032. Князь Федоръ Васильевичь.

У 2025 Князя Ивана Семеновича:

2033. Князь Иванъ большой Ивановичь.
2034. Князь Иванъ меньшой Ивановичь.

У 2030 Князя Якова Осиповича:

27 Степень.

2035. Князь Иванъ Яковлевичь, въ Стольникахъ показанъ. Въ 1696 году пятьдесять вторымъ Есауломъ въ походѣ подъ Азовомъ противъ Турокъ и Татаръ. Въ 1703 году приспа шестьдесять четвертый Стольникъ въ начальныхъ людяхъ написанъ.

036. Князь Василій Яковлевичь. Въ 1703 году четыреста девяносто пятымъ въ Стряпчихъ показанъ.

У 2031 Князя Ивана Васильевича:

2037. Князь Григорій Ивановичь.

У 2032 Князя Федора Васильевича:

2038. Князь Яковъ Федоровичь.

ТЕМНОСИНІЙ РОДЪ КНЯЗЕЙ.

19 Степень.

Показанный 1977 Князь Владимиръ Семеновичь прозывался *Темносиній*, и по немъ потомки его приняли сіе названіе.

У него:

20 Степень.

2039. Князь Василій Владимировичь.
2040. Князь Дмитрій Владимировичь *Сакмаревскій. Смотри ниже.*

У 2039 Князя Василья Владимировича:

21 Степень.

2041. Князь Иванъ Васильевичь. Въ 1544 году Марта съ 1 числа вторымъ Воеводою пятаго большаго полку въ Казанскомъ нагорною стороною походѣ.

2042. Князь Петръ Васильевичь, по прозванію *Давыдовскій*. Про него сказано только, что онъ бывъ Воеводою на Куси, убитъ Казанцами, а въ лѣторомъ году, не показано.

У него:

22 Степень.

2043. Князь Борисъ Петровичь. Въ 1544 году въ Казанскомъ, а въ 1551 году въ Полоцкомъ походахъ девятнадцатымъ Головою въ Государевомъ полку, и съ нимъ дѣтей Боярскихъ было въ первомъ сто осмьдесять осьмь, а во второмъ сто семьдесять семь человѣкъ.

2044. Князь Дмитрій Петровичъ. ВЪ 1551 году Октября 2 числа тридцать седьмымъ написанъ въ третью статью Московскихъ дѣтей Боярскихъ.

2045. Князь Афанасій Петровичъ.

У 2043 Князя Бориса Петровича:

23 Степень.

2046. Князь Петръ Борисовичъ.

2047. Князь Ларіонъ Борисовичъ.

У 2046 Князя Петра Борисовича:

24 Степень.

2048. Князь Федоръ Петровичъ, по прозванію *Салежъ*. Въ 1619 году первымъ Воеводою Сторожеваго полку въ Рязанѣ, а послѣ вторымъ Воеводою для осады въ Москвѣ за Арбатскими воротами. Въ 1621 году Воеводою передоваго полку въ Михайловѣ. Въ 1622 году Головою въ Коломнѣ. Въ 1627 году вторымъ, а въ 1629 году первымъ Воеводою передоваго полку въ Михайловѣ. Въ 1631 году первымъ посланъ въ Новгородъ Нѣмецъ встрѣчать. Въ 1636 году Марта съ 10 числа первымъ Воеводою передоваго полку въ Дѣдиловѣ.

2049. Князь Никита Петровичъ. Въ 1654 Мая съ 18 и въ 1655 Марта съ 23 въ походахъ противъ Польскаго Короля первымъ, а въ 1656 годахъ Іюня съ 20 чиселъ изъ Смоленска подъ Ригу противъ Шведскаго Короля вторымъ Головою у дозиранія сторожей въ Государевомъ полку.

У 2048 Князя Федора Петровича:

25 Степень.

2050. Князь Иванъ Федоровичъ.

2051. Князь Степанъ Федоровичъ.

У 2049 Князя Никиты Петровича:

2052. Князь Иванъ Никитичъ, въ Стольникахъ показанъ. Въ 1687 году Апрѣля съ 30 числа шестымъ Завоеводчикомъ въ Крымскомъ походѣ. Въ 1690 году пожалованъ въ Окольничіе, и Января съ 12 числа вторымъ Судьею въ Приказахъ большой казны и большаго прихода.

2053. Князь Григорій Никитичъ. Про него сказано только, что онъ убитъ на бою подъ Конотопомъ, а въ которомъ году, не показано.

2054. Князь Тимофей Никитичъ.

У 2050 Князя Ивана Федоровича:

26 Степень.

2055. Князь Михаилъ Ивановичъ.

У 2051 Князя Степана Федоровича:

2056. Князь Борисъ Степановичъ.

2057. Князь Иванъ Степановичъ. Въ 1703 году четыреста сорокъ пятымъ въ Стольникахъ показанъ.

У 2055 Князя Михайлы Ивановича:

27 Степень.

2058. Князь Василій Михайловичъ.

2059 Князь Григорій Михайловичъ. Въ 1703 году приста тридцать пятый Стольникъ въ начальныхъ людяхъ написанъ.

Нѣкоторые изъ вышеписанныхъ рода сего неизвѣстно почему назывались *Засѣкиными*; ибо родъ *Засѣкиныхъ* произошелъ совсѣмъ отъ другаго колѣна, какъ выше показано, и именно отъ роднаго брата праотца сего рода Князя Семена Федоровича Щепнинина отъ *Князя Ивана Федоровича*.

САНДЫРЕВСКІЙ РОДЪ КНЯЗЕЙ.

20 Степень.

Означенный 2040 Князь Дмитрій Владимірович назывался *Сандыревскій*, и по немъ потомки его симъ же названіемъ писалися.

У него:

21 Степень.

2060. Князь Иванъ Дмитріевичь.
2061. Князь Федоръ Дмитріевичь.

У 2060 Князя Ивана Дмитріевича:

22 Степень.

2062 Князь Иванъ Ивановичь. Въ 1551 году Октября 2 числа тридцать четвертымъ написанъ въ чреетью статью Московскихъ дѣтей Боярскихъ, и сказано, что убили его на бою луговые Казанцы, а въ которомъ году, не показано.

У 2061 Князя Федора Дмитріевича:

2063 Князь Даніилъ Федоровичь, по прозванію *Усатой*.

У 2062 Князя Ивана Ивановича:

23 Степень.

2064. Князь Иванъ Ивановичь.

ШЕХОНСКІЙ РОДЪ КНЯЗЕЙ.

18 Степень.

Вышеозначенной 1407 Князь Андрей. Афанасій Ивановичь прозывался *Шехония*, и по немъ потомки его *Шехонскими* называются.

У него:

19 Степень.

2065. Князь Семенъ Андреевичь.
2066. Князь Василій Андреевичь.

У 2065 Князя Семена Андреевича:

20 Степень.

2067. Князь Афанасій Семеновичь, по прозванію *Кривой Адашъ*.

2068. Князь Александръ Семеновичь, по прозванію *Сомъ*.

2069. Князь Федоръ Семеновичь, по прозванію *Дубовой носъ*.

У 2066 Князя Василья Андреевича:

2070. Князь Петръ Васильевичь.
2071. Князь Александръ Васильевичь.

У 2067 Князя Афанасья Семеновича:

21 Степень.

2072. Князь Никита Афанасьевичь. Въ 1544 году Марта съ 1 числа пришелъ въ Москву въ сходъ по росписи и шелъ въ полкахъ въ Казанскомъ Волгою и луговою стороною походъ.

2073 Князь Юрій Афанасьевичь. Въ 1544 году Марта съ 1 числа пришелъ въ Москву въ сходъ по росписи и шелъ въ полкахъ въ Казанскомъ Волгою и луговою стороною походъ.

2074. Князь Тимофей Афанасьевичь. Въ 1544 году въ Казанскомъ шестьнадцатымъ, а въ 1551 году въ Полотскомъ походѣ пятьнадцатымъ Завоеводчикомъ.

У 2068 Князя Александра Семеновича:

2075. Князь Даніилъ Александровичь. Про него сказано только, что онъ убитъ на бою подъ Казанью, а въ которомъ году, не показано.

2076. Князь Яковъ Александровичь. И о немъ сказано также только, что онъ убитъ на бою подъ Казанью, а въ которомъ году, не показано.

У 2069 Князя Федора Семеновича:

2077. Князь Федоръ Федоровичь.

2078. Князь ИванЪ Федоровичъ.

У 2070 Князя Петра Васильевича:

2079. Князь Василій большой Петровичь, по прозванію *Слыхъ*.

2080. Князь Василій меньшой Петровичь, по прозванію *Угримъ*.

2081. Князь Григорій Петровичь.

У 2071 Князя Александра Васильевича:

2082. Князь Елизарій Александровичь.

2083. Князь ФедорЪ Александровичь.

У 2073 Князя Юрья Афанасьевича:

22 Степень.

2084. Князь ПетрЪ Юрьевичь.

У 2076 Князя Якова Александровича:

2085. Князь МихаилЪ Яковлевичь. ВЪ 1577 году Головою у пушекЪ и у посохи въ КолыванскомЪ походѣ. ВЪ 1584 году съ зимы Воеводою въ Балахнѣ.

У 2079 Князя Василья Петровича:

2086. Князь ЛевЪ Васильевичь, по прозванію *Ядровъ*, въ ЖильцахЪ, и въ 1596 году въ ПелымѢ находящимся показанЪ, а при какой должности, не сказано.

2087. Князь Андрей Васильевичь.

2088. Князь ЯковЪ Васильевичь.

У 2083 Князя Федора Александровича:

2089. Князь Матвѣй Федоровичь.

У 2084 Князя Петра Юрьевича:

23 Степень.

2090. Князь СеменЪ Петровичь.

У 2085 Князя Михайлы Яковлевича:

2091. Князь МихаилЪ Михайловичь.

У 2086 Князя Льва Васильевича:

2092. Князь ФедорЪ Львовичь.

2093. Князь ИванЪ Львовичь.

2094. Князь Тимофей Львовичь.

2095. Князь Андрей Львовичь.

У 2087 Князя Андрея Васильевича:

2096. Князь ФедорЪ Андреевичь. ВЪ 1650, 1651, 1652 годахЪ Воеводою въ Карачевѣ, и велѣно ему въ сходѣ быть въ БѢлгородѣ и ЯблоновѢ съ Боярами Князьями РѢпнинымЪ и КуракинымЪ подЪ ихЪ расправою.

2097. Князь Дій Андеревичь.

У 2088 Князя Якова Васильевича:

2098. Князь ДанїилЪ Яковлевичь.

У 2089 Князя Матвѣя Федоровича:

2099. Князь Андрей МатвѢевичь.

2100. Князь Никита МатвѢевичь.

У 2090 Князя Семена Петровича:

24 Степень.

2101. Князь ИванЪ Семеновичь.

2102. Князь Василій Семеновичь.

2103. Князь ПетрЪ Семеновичь.

У 2091 Князя Михайлы Михайловича:

2104. Князь КонстантинЪ Михайловичь. О немЪ сказано только, что онЪ убитЪ на СеребряныхЪ прудахЪ, но кѢмЪ, какимЪ случаемЪ и въ которомЪ году, не показано.

2105. Князь ИванЪ Михайловичь.

2106. Князь ФедорЪ Михайловичь.

2107. Князь ДанїилЪ Михайловичь.

У 2092 Князя Федора Львовича:

2108. Князь ИванЪ Федоровичь.

У 2093 Князя Ивана Львовича:

2109. Князь Афанасій большой Ивановичь.

2110. Князь ФедорЪ Ивановичь.

2111. Князь Никита Ивановичь.

2112. Князь Афанасій меньшой Ивановичь.

2113. Князь ПетрЪ Ивановичь.

2114. Князь Лаврентій Ивановичь.

У 2094 Князя Тимофея Львовича:

2115. Князь Петръ Тимофеевичъ.

У 2097 Князя Дія Андреевича:

2116. Князь Яковъ Діевичъ. Въ 1703 году шестьдесятъ вторымъ въ отставныхъ Дворянахъ показанъ.

2117. Князь Никифоръ Діевичъ.

2118. Князь Фома Діевичъ.

У 2098 Князя Данилы Яковлевича:

2119. Князь Осипъ Даниловичъ. Въ 1630 году по городу Кашину въ Дворянахъ показанъ.

У 2099 Князя Андрея Матвѣевича:

2120. Князь Григорій Андреевичъ. Въ 1639, 1640, 1641, 1642 годахъ Воеводою въ Новосилѣ. Въ 1645, 1646, 1647 годахъ описывалъ и мѣрилъ Владимірскій уѣздъ.

У 2100 Князя Никиты Матвѣевича:

2121. Князь Кирила Никитичъ. Въ 1628 году въ Дворянахъ Костромской десятни показанъ.

2122. Князь Иванъ Никитичъ. Въ 1628, 1631 годахъ въ Дворянахъ Костромской десятни показанъ.

У 2102 Князя Василья Семеновича:

25 Степень.

2123. Князь Федоръ большой Васильевичъ.

2124. Князь Федоръ меньшой Васильевичъ. Въ 1703 году сто семьдесятъ осьмымъ въ отставныхъ Стольникахъ показанъ.

У 2103 Князя Петра Семеновича:

2125. Князь Иванъ Петровичъ. Въ 1697 году Марта 9 числа поѣхалъ съ Государемъ при великомъ Посольствѣ въ разныя Европейскія Государства. Въ 1698 году въ Сентябрѣ мѣсяцѣ посланъ изъ Амстердама на корабляхъ въ Ост-Индію для наученія мореплаванію.

У 2105 Князя Ивана Михайловича:

2126. Князь Степанъ Ивановичъ.

У 2106 Князя Федора Михайловича:

2127. Князь Василій Федоровичъ. Про него сказано только, что онъ убитъ на бою подъ Конотопомъ, а въ которомъ году, не показано.

У 2108 Князя Ивана Федоровича:

2128. Князь Петръ Ивановичъ. Въ 1703 году пять сотъ семьдесятъ пятымъ въ отставныхъ Дворянахъ показанъ.

2129. Князь Василій Ивановичъ. Въ 1703 году сто сорокъ четвертымъ въ отставныхъ Стольникахъ показанъ.

2130. Князь Дмитрій Ивановичъ. Въ 1703 году двѣсти тридцать пятымъ въ Дворянахъ показанъ.

У 2114 Князя Лаврентія Ивановича:

2131. Князь Осипъ Лаврентьевичъ.

У 2115 Князя Петра Тимофеевича:

2132. Князь Тимофей Петровичъ. Въ 1697 году Марта 9 числа поѣхалъ съ Государемъ при великомъ Посольствѣ въ разныя Европейскія Государства. Въ 1698 году въ Сентябрѣ мѣсяцѣ посланъ изъ Амстердама на корабляхъ въ Вестъ-Индію для наученія мореплаванію.

2133. Князь Семенъ Петровичъ.

2134. Князь Кирила Петровичъ. Про него сказано только, что онъ убитъ на бою подъ Чигиринымъ, а въ которомъ году, не показано.

2135. Князь Андрей Петровичъ.

2136. Князь Иванъ Петровичъ. О немъ сказано только, что онъ въ Крымѣ въ полону находился, а въ которомъ году и какъ въ полонъ попался, не показано.

2137. Князь Василій Петровичъ. Въ 1703 году четырнадцатый Дворянинъ въ начальныхъ людяхъ написанъ.

2138. Князь Григорій Петровичъ. Въ 1703 году двѣсти двадцать третьимъ въ Стряпчихъ показанъ.

У 2117 Князя Никифора Дѣевича:

2139. Князь Иванъ Никифоровичъ.

2140. Князь Никита Никифоровичъ.

2141. Князь Дмитрій Никифоровичъ.

У 2118 Князя Фомы Дѣсвича:

2142. Князь Иванъ Фомичъ.

У 2121 Князя Кирилы Никитича:

2143. Князь Андрей Кириловичъ. Про него сказано только, что онъ убитъ на Крымскомъ бою, а въ которымъ году, не показано.

2144. Князь Борисъ Кириловичъ.

У 2122 Князя Ивана Никитича:

2145. Князь Петръ Ивановичъ.

У 2126 Князя Степана Ивановича:

26 Степень.

2146. Князь Андрей Степановичъ.

У 2127 Князя Василья Федоровича:

2147. Князь Дмитрій Васильевичъ.

2148. Князь Федоръ Васильевичъ.

2149. Князь Борисъ Васильевичъ. Въ 1703 году осьмьдесятъ вторымъ въ отставныхъ Стольникахъ показанъ.

У 2129 Князя Василья Ивановича:

2150. Князь Григорій Васильевичъ. Въ 1703 году триста сорокъ четвертый Стряпчій въ начальныхъ людяхъ написанъ.

У 2135 Князя Андрея Петровича:

2151. Князь Левъ Андреевичъ.

У 2145 Князя Петра Ивановича:

2152. Князь Иванъ Петровичъ.

МОРДКИНЪ РОДЪ КНЯЗЕЙ.

18 Степень.

Вышеписанный 1428 Князь Федоръ Ивановичъ прозывался *Мордка*, и по немъ потомки его симъ прозваніемъ стали именоваться. О немъ сказано только, что онъ служилъ въ Твери.

У него:

19 Степень.

2153. Князь Дмитрій Федоровичъ.

У сего:

20 Степень.

2154. Князь Михаилъ Дмитріевичъ. Въ 1519 году вторымъ Воеводою большаго полку въ походѣ на Литву. Въ 1531 году шестымъ Воеводою въ Коломнѣ.

2155. Князь Андрей Дмитріевичъ.

У 2154 Князя Михайлы Дмитріевича:

21 Степень.

2156. Князь Иванъ большой Михайловичъ.

2157. Князь Петръ Михайловичъ.

2158. Князь Иванъ средній Михайловичъ. Въ 1551 году двадцать седьмымъ въ войскахъ посланъ подъ города Чковъ и Березнь прошивъ Поляковъ.

2159. Князь Иванъ меньшой Михайловичъ *Бѣльскій. Смотри ниже.*

У 2155 Князя Андрея Дмитріевича:

2160. Князь Иванъ Андреевичъ.

У него:

22 Степень.

2161. Князь Александръ Ивановичъ. Въ 1568 году изъ Опричнины въ Сторожевомъ полку въ Калугѣ, а послѣ въ большомъ полку Тульскихъ войскъ вторымъ Воеводою.

2162. Князь Юрій Ивановичъ. Въ 1563 году въ Великихъ-Лукахъ при Царевичѣ Ибакѣ, а въ 1564 году въ походѣ на Литву при Царевичѣ Камбулѣ Приставомъ.

У 2161 Князя Александра Ивановича:

23 Степень.

2163. Князь Данилъ Александровичъ.

2164. Князь Андрей Александровичъ.

У 2163 Князя Данилы Александровича:

24 Степень.

2165. Князь Юрій Даниловичъ.

У 2164 Князя Андрея Александровича:

2166. Князь Федоръ Андреевичъ.

У 2165 Князя Юрья Даниловича:

25 Степень.

2167. Князь Иванъ Юрьевичъ. Въ 1578 году Намѣстникомъ въ Карачевѣ. Въ 1580 году Мая съ 23 числа, и въ 1581 году осаднымъ Головою во Псковѣ въ большомъ городѣ. Въ 1585 году выкупленъ изъ Польскаго полону, а когда попался въ полонъ, не сказано. Въ 1586 Намѣстникомъ; въ 1587 первымъ Воеводою, и въ 1588 годахъ Намѣстникомъ и Воеводою въ Новомъ и сходнымъ Воеводою въ первомъ въ Сторожевомъ полку Украинскихъ войскъ во второмъ въ передовомъ полку, а въ третьемъ съ Княземъ Хворостинымъ въ правой рукѣ войскъ, а по второму наряду сего года сходнымъ же Воеводою изъ Бѣлева въ передовомъ полку Украинскихъ войскъ. Въ 1591 году первымъ объѣзжимъ въ Москвѣ сперва въ новомъ каменномъ Царевомъ городѣ за Неглинною, а послѣ въ другой половинѣ сего города отъ Неглинной до Москвы рѣки, и 1599 года вторымъ объѣзжимъ въ деревянномъ городѣ, а въ 1600 году отъ Москвы рѣки до Арбата. Въ 1601 году первымъ Воеводою въ Путимлѣ. Въ 1602 году первымъ объѣзжимъ въ Москвѣ въ деревянномъ городѣ за Москвою рѣкою.

2168. Князь Андрей Юрьевичъ. Въ 1576 году съ весны первымъ Головою въ Коломнѣ при Князѣ Куракинѣ въ Сторожевомъ полку.

У 2166 Князя Федора Андреевича:

2169. Князь Василій Федоровичъ.

У 2167 Князя Ивана Юрьевича:

26 Степень.

2170. Князь Андрей Ивановичъ.

У 2169 Князя Василья Федоровича:

2171. Князь Иванъ большой Васильевичъ.

2172. Князь Григорій Васильевичъ.

2173. Князь Александръ Васильевичъ, въ Столбникахъ показанъ. Въ 1687 году Апрѣля съ 30 числа сорокъ вторымъ Есауломъ въ Крымскомъ походѣ.

2174. Князь Иванъ меньшой Васильевичъ.

У 2170 Князя Андрея Ивановича:

27 Степень.

2175. Князь Иванъ Андреевичъ. Въ 1633 году Іюля съ 24 числа Головою пѣ-

шихъ Жильцовъ при Боярине Князѣ Лыкове за Москвою рѣкою для храненія отъ прихода Крымцевъ.

2176. Князь Федоръ Андреевичъ.

У 2173 Князя Александра Васильевича:

2177. Князь Иванъ Александровичъ.

У 2174 Князя Ивана Васильевича:

2178. Князь Никита Ивановичъ.

2179. Князь Василій Ивановичъ. Въ 1703 году пятьдесятъ вторымъ въ отставныхъ Дворянахъ показанъ.

У 2175 Князя Ивана Андреевича:

28 Степень.

2180. Князь Федоръ Ивановичъ.

2181. Князь Никита Ивановичъ.

У 2176 Князя Федора Андреевича:

2182. Князь Алексѣй Федоровичъ. Въ 1628 году въ Пронскѣ, а въ 1633 году Марта съ 30 числа въ Кранивнѣ первымъ Воеводою Сторожеваго полку.

2183. Князь Василій большой Федоровичъ.

2184. Князь Василій меньшой Федоровичъ.

У 2177 Князя Ивана Александровича:

2185. Князь Михаилъ Ивановичъ.

2186. Князь Василій Ивановичъ.

У 2179 Князя Василья Ивановича:

2187. Князь Василій Васильевичъ.

У 2181 Князя Никиты Ивановича:

29 Степень.

2188. Князь Юрій Никитичъ, въ Стольникахъ показанъ. Въ 1651 году Декабря 25 числа вторымъ смотрѣлъ въ кривой Государевѣ столъ въ столовой Палатѣ. Въ 1660 году Августа съ 18 числа Августа по 15 число 1662 года осаднымъ Воеводою въ Пушимлѣ.

У 2183 Князя Василья Федоровича:

2189. Князь Дмитрій Васильевичъ. Въ 1703 году присталъ седьмымъ въ отставныхъ Дворянахъ показанъ.

У 2184 Князя Василья Федоровича:

2190. Князь Федоръ Васильевичъ.

У 2185 Князя Михайлы Ивановича:

2191. Князь Андрей Михайловичъ.

У 2190 Князя Федора Васильевича:

30 Степень.

2192. Князь Федоръ Федоровичъ, въ Стольникахъ показанъ. Въ 1696 году пятьдесятъ осьмымъ Завоеводчикомъ въ походѣ подъ Азовомъ противъ Турокъ и Татаръ.

2193. Князь Григорій Федоровичъ.

У 2191 Князя Андрея Михайловича:

2194. Князь Степанъ Андреевичъ.

БѢЛЬСКІЙ РОДЪ КНЯЗЕЙ.

21 Степень.

Означенный 2159 Князь Иванъ Михайловичъ назывался *Бѣльскій*, и по немъ потомки его симъ же названіемъ именовалися, а почему онъ имѣлъ сіе названіе, неизвѣстно.

У него:

22 Степень.

2195. Князь Василій-Федоръ Ивановичъ. Въ 1554 году Головою въ походѣ съ Княземъ Телятевскимъ на Арскія мѣста и окружные Казанскіе народы, и за сей походъ пожаловано ему деньга золотая. Въ 1560 году въ Январѣ посланъ пятымъ Головою къ Алысту и инымъ порубежнымъ городамъ при Боярине Князѣ Серебреномъ въ боль-

шомъ полку, а по взятьѣ Алыста первымъ Головою въ походѣ подъ Вильянъ, и по взятьѣ сего города при Князѣ Троеруковѣ. Въ 1564 году Сентября съ 2 числа въ Великихъ-Лукахъ приставомъ у Царевича Ибака, а послѣ въ походѣ на Литву приставомъ же у Царевича Кайбулы въ правой рукѣ войскъ.

2196. Князь Левъ Ивановичь.

2197. Князь Григорій Ивановичь, по прозванію *Горчакъ*.

2198. Князь Петръ Ивановичь.

У 2195 Князя Василья Ивановича:

23 Степень.

2199. Князь Самуилъ Васильевичь.

2200. Князь Федоръ Васильевичь.

2201. Князь Илья Васильевичь.

У 2197 Князя Григорья Ивановича:

2202. Князь Дмитрій Григорьевичь, по прозванію *Аксак*. Въ 1577 году присланъ изъ подъ Четвертинска въ станъ къ Государю съ вышедшимъ Нѣмцомъ. Въ 1588 году Воеводою въ Крапивнѣ. Въ 1591 году въ Серпуховѣ у войсковаго обоза вторымъ Воеводою. Въ 1592 году вторымъ Головою въ Болховѣ, откуда въ Тулѣ сходнымъ Воеводою въ передовомъ полку. Въ 1593 году въ большомъ полку Украинскихъ войскъ сходнымъ Воеводою. Въ 1596 году въ Угличѣ писцомъ. Въ 1597 году Головою въ Болховѣ и сходнымъ Воеводою въ передовомъ полку Украинскихъ войскъ. Въ 1598 году Головою у снаряда въ походѣ съ Государемъ въ Серпуховѣ по Крымскимъ вѣстямъ. Въ 1599, 1600 годахъ вторымъ Воеводою въ Копорьѣ, и велѣно ему не пропускать Шведовъ и Лифляндцевъ чрезъ Россійскія мѣста ни изъ Нарвы въ Абовъ, ни изъ Абова въ Нарву. Въ 1601 году съ Апрѣля мѣсяца Головою у снаряда въ Украинскихъ войскахъ. Въ 1602 году вторымъ посланъ для размежеванія съ Датчанами Лапландіи. Въ 1607 году Воеводою въ Холмогорахъ.

2203. Князь Никита Григорьевичь.

2204. Князь Иванъ Григорьевичь.

У 2198 Князя Петра Ивановича:

2205. Князь Тимофѣй Петровичь.

2206. Князь Григорій Петровичь. Въ 1574 году посланъ спросить Цесарскихъ Гонцовъ о причинѣ ихъ пріѣзда. Въ 1582 году отправленъ въ Ярославль на встрѣчу Аглинскому Послу. Въ 1585 году осенью посланъ вторымъ Воеводою въ большомъ полку въ новой Царевъ городъ съ запасами и съ снарядомъ, и указано ему, отдавъ все сіе въ ономъ городѣ, возвратиться въ Москву. Въ 1587 году по первому наряду въ Сторожевомъ полку, а по второму въ лѣвой рукѣ войскъ вторымъ Воеводою прошивъ Крымцевъ.

У 2199 Князя Самуила Васильевича:

24 Степень.

2207. Князь Иванъ Самуиловичь.

2208. Князь Никита Самуиловичь.

2209. Князь Федоръ Самуиловичь. Въ 1633 году Мая съ 11 числа Мая по 24 число 1635 года первымъ Воеводою въ Тарѣ.

У 2208 Князя Никиты Самуиловича:

25 Степень.

2210. Князь Григорій Никитичь.

У 2209 Князя Федора Самуиловича:

2211. Князь Федоръ Федоровичь. Въ 1667 году Мая съ 21 числа Іюля по 7 число 1668 года вторымъ Воеводою въ Тобольскѣ. Въ 1682 году въ Дворя-

ихъ показанъ; Января 12 числа тридцать шестымъ выборнымъ и сто пятьдесятъ седьмымъ въ Думѣ былъ и подписалъ Соборное дѣяніе о уничиженіи случаевъ и мѣстничества.

У него:

26 Степень.

2212. Князь Андрей Федоровичъ, въ Столбникахъ показанъ. Въ 1682 году Мая 9 числа десятымъ днемъ ѣхалъ и ночевалъ съ Бояриномъ Княземъ Барятинскимъ въ Архангельскомъ Соборѣ у гроба Царя Феодора Алексѣевича.

ДѢЕВЪ РОДЪ КНЯЗЕЙ.

18 Степень.

Вышепоказанный 1430 Князь Иванъ Дмитріевичь прозывался *дѣй*, и понемъ потомки его сіе названіе приняли.

У него:

19 Степень.

2213. Князь Михаилъ Ивановичь. Въ 1482 году въ Нижнемъ по Казанскимъ вѣстямъ Воеводою войскъ.

2214. Князь Федоръ Ивановичь.

У 2213 Князя Михайлы Ивановича:

20 Степень.

2215. Князь Иванъ большой Михайловичь.

2216. Князь Федоръ Михайловичь, по прозванію *Кривой*.

2217. Князь Иванъ меньшой Михайловичь, по прозванію *Худякъ*.

У 2215 Князя Ивана Михайловича:

21 Степень.

2218. Князь Иванъ Ивановичь. Въ 1550 году вторымъ Воеводою въ Рязанѣ.

2219. Князь Юрій-Мартинъ Ивановичь. Въ 1507 году вторымъ Воеводою на Плесѣ по Казанскимъ вѣстямъ. Въ 1514 году бывъ Воеводою въ войскахъ противъ Поляковъ на бою при рѣкѣ Крапивнѣ, взятъ ими въ полонъ.

У 2217 Князя Ивана Михайловича:

2220. Князь Юрій Ивановичь. Въ 1538 году въ Казанскомъ походѣ вторымъ Воеводою съ Татарами въ конной ратіи. Въ 1541 году третьимъ Воеводою въ Рязанѣ за городомъ для храненія отъ прихода Крымцевъ. Въ 1543 году на Плесѣ, а послѣ въ правой рукѣ войскъ во Владимірѣ вторымъ Воеводою. Въ 1544 году въ Галичѣ вторымъ Воеводою. Въ 1547 году въ походѣ изъ Мурома на Казанскія земли вторымъ Воеводою передоваго полку, а въ 1550 году Есауломъ въ Казанскомъ съ Государемъ походѣ. Въ 1551 году Октября 2 числа десятымъ написанъ во вторую статью Московскаго списка.

2221. Князь Петръ Ивановичь. Въ 1540 году въ Декабрѣ мѣсяцѣ третьимъ Воеводою въ Муромѣ за городомъ противъ Сафыгирея, всего разбили и прогнали. Въ 1541 году вторымъ Воеводою передоваго полку въ Казанскомъ сухимъ путемъ походѣ, и велѣно ему остановиться во Владимірѣ, гдѣ въ 1543 году вторымъ Воеводою лѣвой руки войскъ былъ. Въ 1544 году третьимъ Воеводою въ Галичѣ. Въ 1548 году вторымъ Намѣстникомъ въ Старой Рузѣ. Въ 1550 году Есауломъ въ Казанскомъ съ Государемъ походѣ, а послѣ вторымъ Воеводою въ Рязанѣ. Въ 1556 году Головою въ походѣ съ Государемъ въ Серпуховѣ противъ Крымцевъ, а потомъ въ Свіягскѣ посланъ третьимъ Воеводою для выдазокъ.

У 2219 Князя Юрья Ивановича:

22 Степень.

2222. Князь СеменъЪ Юрьевичь.
2223. Князь ФедорЪ Юрьевичь.

У 2221 Князя Петра Ивановича:

2224. Князь ИванЪ Петровичь. ВЪ 1565 году въ Новосилѣ, а въ 1570 году съ осени во Мценскѣ первымъ Воеводою, и велѣно ему быть, когда сойдутся Воеводы противъ непрїятеля, первымъ Воеводою Сторожеваго полку. ВЪ 1571 году Сентября 4 числа указано ему по КрымскимЪ вѣстямъ въ сходѣ быть Воеводою въ передовомъ полку съ Бояриномъ Княземъ ВоротынскимЪ, а послѣ первымъ Воеводою въ Новосилѣ, и по сходѣ съ другими Воеводами противъ непрїятеля Воеводою въ большомъ полку съ Княземъ Голицынымъ.

У 2222 Князя Семена Юрьевича:

23 Степень.

2225. Князь ИванЪ Семеновичь. ВЪ 1592 году обЪѣзжимъ въ Москвѣ въ деревянномъ городѣ для храненїя отъ огней. ВЪ 1597 году Мая съ 10 числа первымъ обЪѣзжимъ въ Кремлѣ для выниманїя корчмовъ и огней. ВЪ 1598 году въ Кремлѣ первымъ, а въ 1600 году въ новомъ Царевѣ бѣломъ каменномъ городѣ вторымъ обЪѣзжимъ для храненїя отъ огней. ВЪ 1602 году Воеводою въ Михайловѣ и сходнымъ Воеводою въ передовомъ полку Украинскихъ войскъ. ВЪ 1606 году обЪѣзжимъ въ Москвѣ, въ бѣломъ городѣ для храненїя отъ огней. ВЪ 1611 году Сентября 11 числа при ПослахЪ къ Польскому Королю посланъ.

2226. Князь ФедорЪ Семеновичь.

У 2225 Князя Ивана Семеновича:

24 Степень.

2227. Князь ИванЪ Ивановичь.
2228. Князь ДавыдЪ Ивановичь.
2229. Князь НикифорЪ Ивановичь.

У 2226 Князя Федора Семеновича:

2230. Князь ОсипЪ Федоровичь.
2231. Князь ИванЪ Федоровичь.
2232. Князь Андрей Федоровичь. ВЪ 1641 году Воеводою въ Костромѣ.

У него:

25 Степень.

2233. Князь ОсипЪ Андреевичь.
2234. Князь Никита Андреевичь.

У 2233 Князя Осипа Андреевича:

26 Степень.

2235. Князь Андрей Осиповичь. ВЪ 1703 году сто придатъ третїй Стольникъ въ начальныхъ людяхъ написанъ.

ЗУБАТОВЪ РОДЪ КНЯЗЕЙ.

18 Степень.

Вышеозначенный 1432 Князь ЛевЪ Даниловичь прозывался *Зубатъ*, и по немъ потомки его такъ назывались.

У него:

19 Степень.

2236. Князь Василїй Львовичь.
2237. Князь Дмитрїй Львовичь *Вѣкошкинъ. Смотри ниже.*
2238. Князь Андрей Львовичь *Луговскїй. Смотри ниже.*

У 2236 Князя Василья Львовича:

20 Степень.

2239. Князь ИванЪ Васильевичь.
2240. Князь Василїй Васильевичь, по прозванїю *Одно-усъ*.

ВѢКОШКИНЪ РОДЪ КНЯЗЕЙ

19 Степень.

Показанной 2237 Князь Дмитрій Львовичь прозывался *Вѣкошка*, и по немъ сыновья его *Вѣкошкиными* назывались.

У него:

20 Степень.

2241 Князь Федоръ большой Дмитріевичь. О немъ сказано только, что онъ убитъ въ Казанѣ, а въ которомъ году и при какомъ случаѣ, не показано.

2242. Князь Андрей Дмитріевичь.

2243 Князь Федоръ меньшой Дмитріевичь.

2244. Князь Иванъ Дмитріевичь.

У 2242. Князя Андрея Дмитріевича:

21 Степень.

2245. Князь Семенъ Андреевичь. } Львовы.
2246. Князь Иванъ Андреевичь. } *Смотри подъ сими.*
2247. Князь Василій Андреевичь. }

ЛЬВОВЪ РОДЪ КНЯЗЕЙ.

21 Степень.

Сіе означенные 2245, 2246, 2247 Князь Семенъ, Князь Иванъ и Князь Василій Андреевичи не извѣстно по какой причинѣ сами собою, или по Указу Государеву оставя названіе *Вѣкошкиныхъ*, стали называться *Львовыми* именемъ прадѣда своего 1432 показаннаго Князя Льва Даниловича Зубашова, и потомки ихъ въ ономъ имъ послѣдовали. Первому изъ нихъ Великій Князь Іоаннъ Васильевичь пожаловалъ въ кормленіе *Волгскую* волость.

У 2245 Князя Семена Андреевича:

22 Степень.

2248. Князь Данїилъ Семеновичь.

У него:

23 Степень.

2249. Князь Матвѣй Даниловичь. Въ 1586 году Судьею въ Галичской части. Въ 1592 году вторымъ Воеводою въ Тобольскѣ. Въ 1593 году указано ему идти Воеводою съ снарядомъ на рѣку Лозву. Въ 1598 году въ Дворянахъ показанъ, Головою у ставленья и у дозора сторожей въ походѣ съ Государемъ въ Серпуховъ по Крымскимъ вѣстямъ. Въ 1601 году первымъ Воеводою въ Верхотурьѣ.

2250. Князь Дмитрій Даниловичь. Въ 1598 году первымъ и въ 1599 году вторымъ въ Москвѣ въ новомъ каменномъ городѣ на большомъ Посадѣ отъ Неглинной по Яузу и по Москву рѣку, а въ 1601 году за Неглинную отъ Москвы рѣки по Никитскую улицу тресьимъ обѣзжимъ и осаднымъ Головою.

2251. Князь Михаилъ Даниловичь.

2252. Князь Тимофей Даниловичь.

У 2249 Князя Матвѣя Даниловича:

24 Степень.

2253. Князь Лука Матвѣевичь. О немъ сказано только, что онъ убитъ на бою подъ Серпуховымъ, а въ которомъ году, не показано.

У 2250 Князя Дмитрія Даниловича:

2254. Князь Федоръ Дмитріевичь. Въ 1633 году Іюля съ 24 числа первымъ Воеводою въ Москвѣ у Срѣтенскихъ воротъ для храненія отъ прихода Крымцевъ.

2255. Князь Андрей Дмитріевичь.

2256. Князь Михаилъ Дмитріевичь.

2257. Князь Петръ Дмитріевичь. Въ 1633 году Мая съ 16 числа Мая по 24 число 1635 года Воеводою въ Сургутѣ.

2258. Князь Иванъ Дмитрiевичь. Въ 1633 году Iюля съ 24 числа первымъ Воеводою въ Москвѣ у Тверскихъ воротъ для храненiя отъ прихода Крымцевъ. Въ 1635 году Мая съ 24 числа Мая по 24 число 1639 года Воеводою въ Тюменѣ.

У 2251 Князя Михайлы Даниловича:

2259. Князь Петръ Михайловичь.

2260. Князь Алексѣй Михайловичь, въ Стольникахъ показанъ. Въ 1613 году тридцать шестымъ былъ на избранiе Царя Михаила Феодоровича на Всероссiйскiй Престолъ, и на другой день коронацiи сего Государя смотрѣлъ въ кривой Государевъ столъ въ Золотой Палатѣ. Въ 1614 году въ Январѣ мѣсяцѣ пятымъ подписалъ жалованную Грамоту, данную Соборомъ духовныхъ властей, Бояръ и всѣхъ Государственныхъ Чиновъ Боярину Князю Трубецкому на отчину *Вагу* съ волостьми за очищенiе Москвы отъ Поляковъ, и въ семъ же году Воеводою въ Литовскомъ походѣ подъ Чириковымъ. Въ 1618 году вторымъ Воеводою въ Астраханѣ. Въ 1625 году отправленъ Посломъ къ Датскому Королю. Въ 1626 году пожалованъ въ Дворецкiе; Февраля 5 въ бракосочетанiе Царя Михаила Феодоровича съ дѣвицею Евлокiею Лукьяновною Стрѣшневою за Государевымъ поставцемъ сидѣлъ во время Государева стола въ Грановитой Палатѣ; Февраля 9 числа являлъ Государю въ Золотой Палатѣ дары Патрiарха Филарета Никитича; въ семъ же году первымъ Судьею въ Судно-Дворцовомъ Приказѣ. Въ 1628 году пожалованъ въ Окольничiе. Въ 1632 году Iюля 12 числа указано ему сбирать подводы съ дворовъ; Iюля 15 и 29 чиселъ названъ Суздальскимъ Намѣстникомъ и вторымъ въ отвѣтѣ съ Голстейнскимъ Посломъ. Въ 1634 году Января 11 числа посланъ вторымъ Посломъ на съѣздъ близь Вязьмы съ Польскими Послами для заключенiя мира; Iюля 5 числа пожалованъ въ Бояра и былъ у Государя за столомъ, а послѣ стола пожаловано ему за службу шуба золотая на соболяхъ во сто шестьдесять рублей, кубокъ серебряной вызолоченъ, придачи къ его окладу осьмьдесять рублей, да отчину осьмь сотъ четвертей. Въ 1635 году Октября 24 числа посланъ первымъ Посломъ къ Польскому Королю для утвержденiя мира и для возвращенiя изъ Польши тѣла Царя Василья Ивановича, и при немъ отправлены два Дьяка и осьмь человѣкъ Дворянъ посольства; Iюля 19 числа у Государя за столомъ былъ въ столовой Палатѣ, а послѣ стола пожаловано ему шуба въ двѣсте тридцать рублей, кубокъ и придачи къ его окладу сто рублей. Въ 1637 году Августа 23 и 31 чиселъ вторымъ въ отвѣтѣ съ Польскими Посланниками. Въ 1638 году ѣздилъ съ Государемъ въ Троицо-Сергiевъ монастырь; Апрѣля 1 числа вторымъ Воеводою въ Тулѣ для храненiя отъ прихода Крымцевъ и Нагайцевъ, и при немъ одинъ посыльной Воевода. Въ 1639 году Октября 2 числа у Государя за столомъ былъ въ столовой Палатѣ; съ Января мѣсяца первымъ Судьею въ Приказѣ большаго Двора. Въ 1641 году Марта 1 въ именины Царицы Евдокiи Лукьяновны и Апрѣля 25 чиселъ въ Свѣтлое Воскресенье за Государевымъ поставцемъ сидѣлъ во время Государева стола въ столовой Палатѣ. Въ 1642 году Марта 20 числа посланъ отъ Государя въ Успенской Соборъ къ духовнымъ Властямъ съ запечатан-

ными жребіями для избранія Патріарха, и пришедъ говорилъ имъ отъ Государя рѣчь; а повынутіи ими одного жребія, не распечатывая онаго, отнесъ къ Государю, и по распечатаніи его самимъ Государемъ ходилъ вторично отъ Государя въ Соборъ предъ всѣми Властьми объявить и поздравить Іосифа Архимандрита Симонова монастыря со избраніемъ его по жеребью въ Патріархи; Апрѣля 14 числа ходилъ съ Государемъ и съ новымъ симъ Патріархомъ къ Царицѣ являть ей, Царевичу и Царевнамъ его Патріарховы дары. Въ 1644 году Января 28 числа являлъ Государю и Царевичу Алексѣю Михайловичу Датскаго Королевича Валдемара въ Грановитой Палатѣ, а во время Государева стола за Государевымъ поставцомъ сидѣлъ, и послѣ стола ѣздилъ подчивать сего Королевича въ домъ къ нему; Января 29 числа посыланъ отъ Государя къ сему Королевичу о здоровьѣ спрашивать, и съ нимъ три Стольника посланы были; Февраля 28 числа отправленъ въ Полшу на съѣздъ съ Польскими и Лишовскими Послами. Въ 1645 году по возвращеніи изъ Польши пожалованъ Ноября 27 числа въ Дворецкіе съ пушемъ и въ Ярославлѣ Ловецкими слободами у Государя за столомъ былъ въ столовой Палатѣ; а послѣ стола пожаловано ему за службу шуба бархатная золотая, кубокъ и къ его окладу придача; Августа 13 числа являлъ Государю въ Золотой Палатѣ на отпускѣ Датскаго Королевича Валдемара. Въ 1646 году Сентября 7 числа стоялъ у сказки Боярства Князю Трубецкому; Сентября 13 числа у Государя за столомъ былъ въ трапезѣ Троицо-Сергіева монастыря; Сентября 28 числа стоялъ у сказки Боярства Романову; въ сей день и 29, 30 числъ въ Грановитой Палатѣ, а Октября 1 числа въ столовой Палатѣ за Государевымъ поставцемъ сидѣлъ во время Государева стола; Мая 17 числа у Государя за столомъ былъ въ трапезѣ Троицо-Сергіева монастыря. Въ 1647 году Декабря 25 числа во время Государева стола въ Столовой Палатѣ. Въ 1648 году Ноября 30 числа при Послахъ Польскихъ, и Января 16, 17, 18, 19 числъ въ бракосочетаніе Царя Алексѣя Михайловича съ дѣвицею Маріею Ильиничною Милославскою въ Грановитой Палатѣ за Государевымъ поставцемъ сидѣлъ и третьимъ предъ Государемъ ходилъ. Въ 1652 году Марта 17 числа въ Государевы имянины по челобитью его за старостію отъ службы отставленъ. Въ 1653 году умеръ.

2261. Князь Василій Михайловичь. Про него сказано только, что онъ убитъ на бою подъ Москвою, а кѣмъ и въ которомъ году, не показано.

У 2254 Князя Федора Дмитріевича:

25 Степень.

2262. Князь Степанъ Федоровичь, въ Окольничихъ показанъ. Въ 1682 году Января 12 числа пятьдесятъ вторымъ въ Думѣ былъ и подписалъ Соборное дѣяніе о уничтоженіи случаевъ и мѣстничества; Мая 12 числа дневалъ и ночевалъ съ Бояриномъ Княземъ Троеруковымъ въ Архангельскомъ Соборѣ у тѣла Царя Феодора Алексѣевича; Іюля съ 13 числа двадцать четвертымъ съ Государями ѣздилъ въ Троицо-Сергіевъ монастырь; при Царяхъ Іоаннѣ Алексѣевичѣ и Петрѣ Алексѣевичѣ вторымъ въ Окольничихъ показанъ.

2263. Князь Никита Федоровичь.

У 2255 Князя Андрея Дмитрїевича:

2264. Князь Василїй Андреевичь.
2265. Князь ФедорЪ Андреевичь.
2266. Князь ИванЪ Андреевичь.

У 2256 Князя Михайлы Дмитрїевича:

2267. Князь ИванЪ Михайловичь.
2268. Князь СтепанЪ Михайловичь, въ Стольникахъ показанъ. Въ 1648 году Января 16, 17, 18 чиселъ въ бракосочетанїе Царя Алексѣя Михайловича съ дѣвицею Марьею Ильиничною Милославскою семьнадцатымъ былъ для ставленья ѣствъ передъ Государемъ на столъ въ Грановитой Палатѣ.
2269. Князь ФедорЪ Михайловичь.

У 2257 Князя Петра Дмитрїевича:

2270. Князь СтепанЪ Петровичь.

У 2258 Князя Ивана Дмитрїевича:

2271. Князь Илья Ивановичь.

У 2259 Князя Петра Михайловича:

2272. Князь Дмитрїй Петровичь. Въ 1619 году присланъ отъ Шереметева къ Государю съ извѣстїемъ о заключенїи съ Польшею мира. Въ 1623 году въ Стольникахъ показанъ. Въ свадьбу Царевича Михаила Кейбулича и дѣвицы Ляпуновой четвертымъ, а въ 1625 году Сентября 19 числа въ бракосочетанїе Царя Михаила Феодоровича съ Княжною Долгоруковою придатъ девятымъ въ поѣздѣ былъ. Въ 1633 году Августа 6; въ 1634 году Сентября 8 въ столовой Палатѣ; Іюля 28 въ Новодѣвичьемъ монастырѣ въ столовомъ шатрѣ; въ 1635 году Сентября 25 и Марта 22 чиселъ въ Вербное Воскресенье въ передней Палатѣ въ кривой ГосударевЪ столъ смотрѣлъ; Апрѣля съ 13 числа первымъ Воеводою большаго полку въ Рязанѣ, а по вѣстямъ велѣно ему въ сходѣ быть въ Тулѣ съ Княземъ Хованскимъ. Въ 1636 году Марта 1 въ имянины Царевны Евдокїи Лукьяновны, 13, Мая 5 въ имянины Царевны Ирины Михайловны, Іюня 5 въ ТроицынЪ день; Августа 15 въ столовой Палатѣ; въ 1637 году Сентября 24 въ селѣ Вздвиженскомъ; Ноября 21, Января 6, 12 въ имянины Царевны Татьяны Михайловны; Марта 25, Апрѣля 2 въ Вербное Воскресенье; Мая 5 въ имянины Царевны Ирины Михайловны; Іюня 2 въ имянины Царевича Ивана Михайловича; Іюля 12 въ Государевы имянины; въ 1638 году Декабря 25, Января 6, 12 чиселъ въ имянины Царевны Татьяны Михайловны въ передней Палатѣ смотрѣлъ въ кривой ГосударевЪ столъ, и въ семъ же году посланъ Воеводою въ Яблоново. Въ 1639 году Февраля 8 числа со столомъ отъ Государя ѣздилъ къ Персидскому Послу; Апрѣля 14 въ Свѣтлое Воскресенье; Іюля 12 въ Государевы имянины; въ 1640 году Октября 1, Ноября 21 въ столовой Палатѣ; Января 12 въ имянины Царевны Татьяны Михайловны въ передней Палатѣ; Апрѣля 5 въ Свѣтлое Воскресенье въ столовой Палатѣ; 7 чиселъ въ передней Палатѣ смотрѣлъ въ кривой ГосударевЪ столъ; Мая 10 числа со столомъ отъ Государя ѣздилъ къ Кизылбашскому Послу; Іюля 12 въ Государевы имянины въ столовой Палатѣ. Въ 1641 году Декабря 12 во Владимїрѣ; Марта 1 въ имянины Царицы Евдокїи Лукьяновны; 17 въ имянины Царевича Алексѣя Михайловича; Апрѣля 27 чиселъ въ столовой Палатѣ въ кривой ГосударевЪ столъ смотрѣлъ; Мая съ 1 числа первымъ Воеводою во Мценскѣ для храненїя отъ

прихода Крымцевъ и Нагайцевъ; а въ 1645 году Мая же съ 1 числа въ Одоевѣ. Въ 1646 году Сентября 28 числа пожалованъ въ Окольничіе; Февраля съ 1 числа вторымъ Воеводою большаго полку въ Ливнахъ и Бѣлгородѣ для храненія отъ прихода Крымцевъ и Нагайцевъ. Въ 1647 году Декабря 12 числа отпущенъ съ службы въ Москву; Августа 11 въ Грановитой Палатѣ; 17 въ Золотой; 30 числъ въ Грановитой являлъ Государю Польскаго Посла. Въ 1648 году Января 16 числа въ бракосочетаніе Царя Алексѣя Михайловича съ дѣвицею Марьею Ильиничною Милославскою шестымъ передъ Государемъ ходилъ. Въ 1649 году Іюля 28 въ Новодѣвичьемъ монастырѣ въ столовомъ шатрѣ. Въ 1650 году Сентября 25 въ трапезѣ Троицо-Сергіева монастыря; Января 6, Февраля 24 числъ въ крестины Царевны Евдокіи Алексѣевны въ Столовой Палатѣ у Государя за столомъ былъ; Апрѣля 7, 10 Польскаго гонца; Мая 7 Персидскаго Посла; 14 числа Аглинскаго Посла Государю являлъ въ Золотой Палатѣ; Іюня 15 числа въ Угличѣ у Государя за столомъ былъ. Въ 1651 году Сентября съ 21 числа первымъ передъ Государемъ ѣхалъ для становъ въ Троицо-Сергіевъ монастырь, и 25 числа за столомъ у Государя былъ въ трапезѣ сего монастыря; Іюля 22 числа являлъ Государю въ Грановитой Палатѣ Польскихъ Пословъ. Въ 1652 году Іюля 6 числа вторымъ посланъ въ село Вздвиженское встрѣчать мощи Святаго Филиппа Митрополита. Въ 1653 году Сентября 25 въ трапезѣ Троицо-Сергіева монастыря; Февраля 2 въ столовой Палатѣ; Апрѣля 3 числъ въ Вербное Воскресенье у Патріарха въ столовой кельѣ за Государевымъ столомъ былъ; Августа 2 числа указано ему вторымъ быть при приводѣ къ шерсти въ вѣрности Государю Царевичевъ Сибирскаго, Алтана Кучумова съ дѣтьми и Касимовскаго Сентъ-Бургана Арасланова. Въ 1654 году первымъ Судьею въ Челобитномъ Приказѣ; Декабря 25 числа у Государя за столомъ былъ въ Золотой Палатѣ; 29 и 31 числъ являлъ Государю въ Золотой Палатѣ Литовскаго Гонца; Мая 15 числа посланъ въ Вязьму третьимъ Воеводою передоваго полку; въ Іюлѣ мѣсяцѣ на бою съ Поляками и Литовцами раненъ. Въ 1655 году Февраля 12 числа пожалованъ въ Бояра; Марта съ 11 пятымъ изъ Москвы, а Мая съ 24 числъ шестымъ изъ Смоленска въ походѣ съ Государемъ противъ Польскаго Короля. Въ 1656 году Декабря 25 въ столовой Палатѣ, и 30 числъ въ передней Палатѣ у Государя за столомъ былъ; Января 13 числа Муромскимъ Намѣстникомъ названъ, и третьимъ въ отвѣтѣ съ Шведскими Послами; Февраля 3 въ имянины Царевны Анны Алексѣевны въ передней Палатѣ; Апрѣля 6 въ Свѣтлое Воскресенье въ столовой Палатѣ; Мая 4 числъ въ Грановитой Палатѣ у Государя за столомъ былъ; Мая съ 15 числа четвертымъ въ походѣ съ Государемъ изъ Москвы въ Смоленскъ; Іюня 17 числа въ Смоленскѣ у Государя за столомъ былъ въ столовой Палатѣ, а послѣ стола пожаловано ему за службу шуба атласная золотая, кубокъ и придачи къ его окладу сто пятьдесятъ рублей; и Іюня съ 20 числа шестымъ въ походѣ съ Государемъ изъ Смоленска подъ Ригу противъ Шведскаго Короля. Въ 1658 году Декабря 25 числа у Государя за столомъ былъ въ Зо-

лотой Палатѣ; Апрѣля 30 числа Брянскимъ Намѣстникомъ названъ и претьимъ въ отвѣтѣ съ Шведскими Послами; Мая 20 числа посланъ первымъ Воеводою въ Астрахань. Въ 1660 году умеръ.

2273. Князь Василій Петровичь, въ Стольникахъ показанъ. Въ 1635 году Сентября 8 числа смотрѣлъ въ кривой Государевъ столъ въ столовой Палатѣ; Октября 24 числа посланъ въ Польшу при послѣ Боярине Князѣ Львовѣ первымъ Дворяниномъ посольства, и по возвращенїи пожаловано ему ковшъ, сорокъ соболей въ сорокъ рублей, камка и придачи къ его окладу тридцать рублей; Августа 6 числа смотрѣлъ въ кривой Государевъ столъ, а 15 числа вина наряжалъ при Государевомъ столѣ въ столовой Палатѣ. Въ 1636 году Апрѣля 10 числа въ Вербное Воскресенье смотрѣлъ въ кривой Государевъ столъ у Патрїарха въ столовой кельѣ, и въ семъ же году посланъ Воеводою на Двину, гдѣ и пробылъ по 1638 годъ; а Ноября 21 числа сего года смотрѣлъ въ кривой Государевъ столъ въ столовой Палатѣ; въ семъ же году вторымъ Воеводою въ Тулѣ для храненїя отъ Крымцевъ; а въ 1640 году Воеводою въ Яблоновѣ. Въ 1641 году Мая 5 въ имянины Царевны, Ирины Михайловны и въ 1642 году Октября 1 числа смотрѣлъ въ кривой Государевъ столъ въ столовой Палатѣ; Мая съ 8 числа первымъ Воеводою въ Одоевѣ для храненїя отъ прихода Крымцевъ и Нагайцевъ. Въ 1644 году Воеводою въ Пушимлѣ. Въ 1647 году Мая 2 числа первымъ посланъ ставить городъ Царевъ-Алексѣевъ, и съ нимъ отправлены четыре Головы Стрѣлецкїе, и указано ему, ежели Крымцы пойдутъ къ Москвѣ, быть въ сходѣ и идти за ними съ Княземъ Куракинымъ. Въ 1648 году Ноября 8 числа пожалованъ въ Окольничіе; Января 16 числа въ бракосочетанїе Царя Алексѣя Михайловича съ дѣвицею Марьею Ильиничною Милославскою осьмымъ передъ Государемъ ходилъ; Января съ 21 числа первымъ ѣхалъ передъ Государемъ для становъ въ Троицо-Сергїевъ монастырь. Въ 1649 году Мая 13 числа у Государя за столомъ былъ въ трапезѣ онаго монастыря. Въ 1650 году Мая съ 29 числа первымъ ѣхалъ передъ Государемъ для становъ въ тотъ же монастырь, и въ семъ же году посланъ во Псковъ Воеводою; но Псковичи взбунтовавъ, схватили и посадили его за приставъ; по усмиренїи же ихъ въ Августѣ мѣсяцѣ присланъ къ нему отъ Государя Стряпчій Луговскій съ милостивымъ словомъ. Въ 1651 году Воеводою во Псковѣ. Въ 1653 году Февраля 2 въ столовой Палатѣ; Іюля 28 числа въ Новодѣвичьемъ монастырѣ въ столовомъ шатрѣ у Государя за столомъ былъ. Въ 1654 году Сентября съ 22 числа первымъ передъ Государемъ ѣхалъ для становъ въ Троицо-Сергїевъ монастырь; Ноября 19 числа вторымъ оставленъ Москву вѣдать въ отсутствіе Государево на Воробьево; Января 12 въ имянины Царевны Татьяны Михайловны въ передней Палатѣ; Апрѣля 30 числа въ трапезѣ Троицо-Сергїева монастыря у Государя за столомъ былъ; Мая съ 18 числа девятымъ въ походѣ съ Государемъ противъ Польскаго Короля; Августа 1 числа посланъ изъ стана изъ подъ Смоленска съ Дѣвичей горы вторымъ Воеводою подъ Дубровну; 17 числа указано ему изъ подъ Дубровны

возвратишися полкъ Смоленскъ въ станъ къ Государю. Въ 1655 году Марта съ 11 числа лесятымъ въ походѣ съ Государемъ изъ Москвы противъ Польскаго Короля. Въ 1656 году Декабря 30 и Февраля 3 числъ въ имянины Царевны Анны Алексѣевны у Государя за столомъ былъ въ передней Палатѣ; Мая съ 15 числа осьмымъ въ походѣ съ Государемъ изъ Москвы въ Смоленскъ; Іюня 15 числа въ Смоленскѣ у Государя за столомъ былъ въ столовой Палатѣ, а послѣ стола пожаловано ему за службу шуба атласная золотая, кубокъ и придачи къ его окладу осьдесять рублей; Іюня съ 20 числа девятымъ въ походѣ съ Государемъ изъ Смоленска подъ Ригу противъ Шведскаго Короля. Въ 1657 году Апрѣля 1 числа въ имянины Царицы Марьи Ильиничны у Государя за столомъ былъ въ Золотой Палатѣ и въ семъ же году умеръ.

2274. Князь Семенъ Петровичъ, въ Столбникахъ показанъ. Въ 1635 году Іюля 28 въ Новолѣвичьемъ монастырѣ; Августа 27 въ селѣ Рубцовѣ. Въ 1636 году Сентября 6 въ передней Палатѣ; 17 числъ въ имянины Софьи Михайловны въ столовой Палатѣ смотрѣлъ въ кривой Государевъ столъ; Сентября 24 числа вина наряжалъ при Государевомъ столѣ въ селѣ Вздвиженскомъ; Апрѣля 3 числа со столомъ отъ Государя ѣздилъ къ Голстейнскимъ Посламъ. Въ 1637 году Апрѣля 11; Іюля 25 въ имянины Царевны Анны Михайловны; въ 1638 году Ноября 21, Марта 1 въ имянины Царицы Евдокіи Лукьяновны; 17 въ имянины Царевича Алексѣя Михайловича, и 27 числъ смотрѣлъ въ кривой Государевъ столъ въ столовой Палатѣ; Апрѣля съ 1 числа посыльнымъ Воеводою въ Тулѣ при Боярынѣ Князѣ Львовѣ для храненія отъ прихода Крымцевъ и Нагайцевъ. Въ 1639 году Декабря 25; въ 1641 году Сентября 17 въ селѣ Коломенскомъ на новоселье въ новыхъ хоромахъ; Октября 1 въ селѣ Рубцовѣ; Января 12 въ имянины Царевны Татьяны Михайловны; въ 1642 году Октября 26 числъ смотрѣлъ въ кривой Государевъ столъ въ столовой Палатѣ. Въ 1643 году Мая съ 1 числа Воеводою въ Одоевѣ. Въ 1646 году Февраля съ 1 числа въ Курскѣ вторымъ Воеводою передоваго полку, а Іюня съ 14 числа первымъ Воеводою въ Ливнахъ. Въ 1647 году Сентября съ 17 числа четвертымъ Воеводою большаго полку въ Бѣлгородѣ, а Декабря 12 числа отпущенъ съ службы въ Москву. Въ 1648 году Января 16 числа въ бракосочетаніе Царя Алексѣя Михайловича съ дѣвицею Марьею Ильиничною Милославскою двадцать первымъ въ поѣздѣ; Января съ 21 числа вторымъ передъ Государемъ ѣхалъ для становъ въ Троицко-Сергіевъ монастырь. Въ 1652 году Апрѣля 18 числа въ Свѣтлое Воскресенье пожалованъ въ Окольничіе; Іюля 6 числа третьимъ посланъ въ село Вздвиженское встрѣчать мощи Святаго Филиппа Митрополита. Въ 1653 году Сентября 25 въ трапезѣ Троицо-Сергіева монастыря; Апрѣля 3 въ Вербное Воскресенье; Іюля 10 у Патріарха въ столовой келъѣ. Въ 1654 году Декабря 25, Января 25 въ Золотой Палатѣ; Апрѣля 30 числъ въ трапезѣ Троицо-Сергіева монастыря у Государя за столомъ былъ; Мая съ 18 числа двенадцатымъ въ походѣ съ Государемъ противъ Польскаго Короля. Въ 1655 году въ Февралѣ мѣсяцѣ вторымъ посланъ въ Великіе-Луки съ ратными людьми сбираться.

Въ 1656 году Сентября съ 11 числа въ Вильнѣ вторымъ полковымъ Воеводою; Мая 4 числа у Патрїарха за столомъ былъ, а послѣ стола первымъ водилъ осла подъ новопоставленнымъ Архїепископомъ Астраханскимъ и Терскимъ; Мая съ 15 числа десятымъ въ походѣ съ Государемъ изъ Москвы въ Смоленскъ; Іюня 17 числа въ Смоленскѣ у Государя за столомъ былъ въ столовой Палатѣ; а послѣ стола пожаловано ему за службу шуба атласная золотая, кубокъ и придачи къ его окладу десять рублей; Іюня съ 20 числа одиннадцатымъ въ походѣ съ Государемъ изъ Смоленска подъ Ригу противъ Шведскаго Короля. Въ 1657 году Декабря 6 числа въ Вязьмѣ стоялъ у сказки Бояръства Шереметеву; Марта 17 въ Государевы имянины; Апрѣля 1 въ имянины Царицы Марьи Ильиничны въ Золотой Палатѣ; Іюля 25 числъ въ имянины Царевны Анны Михайловны въ передней Палатѣ у Государя за столомъ былъ; Іюля 26 числа первымъ водилъ осла подъ новопоставленнымъ Митрополитомъ Казанскимъ и Свїятскимъ и былъ у Патрїарха за столомъ въ столовой кельѣ; Августа 13 числа Воеводою въ Бѣлгородъ посланъ. Въ 1659 году Сентября 12 числа третьимъ отправленъ въ Сѣвскъ сбираться съ ратными людьми и идти оттуда противъ измѣнниковъ Выговскаго и Запорогцевъ; въ семъ же году бывъ въ войскахъ противъ Поляковъ и Татаръ, на бою близъ Конотопа взятъ Татарами въ полонъ, въ коемъ вскорѣ и умеръ.

2275. Князь Иванъ Петроничь. Въ 1636 году Декабря 30 числа возницаю у Государя ѣхалъ въ село Суково. Въ 1638 году въ Стольникахъ показанъ. Въ 1640 году въ село Рубцово. Въ 1641 году Сентября 16 въ село Коломенское; 30 числъ въ село Рубцово Рындою съ Государевымъ сайдакомъ ѣхалъ; Декабря съ 8 во Владимїръ и Вязники, а Января 26 числъ къ Спасу на Новое возницаю у Государя былъ.

У 2262 Князя Степана Федоровича:

26 Степень.

2276. Князь Яковъ Степановичь, въ Стольникахъ показанъ. Въ 1682 году Мая 12 числа четвертымъ дневалъ и ночевалъ съ Бояриномъ Княземъ Троеруковымъ въ Архангельскомъ Соборѣ у тѣла Царя Феодора Алексѣевича. Въ 1693 году Іюля съ 4 числа двадцать первымъ въ походѣ съ Государемъ изъ Москвы въ городъ Архангельской. Въ 1703 году двадцатымъ въ Стольникахъ показанъ.

2277. Князь Матвѣй Степановичь, въ Стольникахъ показанъ. Въ 1693 году Іюля съ 4 числа двадцать девятымъ въ походѣ съ Государемъ изъ Москвы въ городъ Архангельской.

У 2263 Князя Никиты Федоровича:

2278. Князь Михаилъ Никитичь, въ Стольникахъ показанъ. Въ 1682 году Мая 12 числа третьимъ дневалъ и ночевалъ съ Бояриномъ Княземъ Троеруковымъ въ Архангельскомъ Соборѣ у тѣла Царя Феодора Алексѣевича. Въ 1689 году въ Окольничихъ показанъ. Въ 1690 году Сентября съ 26 числа первымъ Судьею на Земскомъ дворѣ, и въ семъ же году пожалованъ въ Бояра. Въ 1693 году Іюля съ 4 числа осьмымъ въ походѣ съ Государемъ изъ Москвы въ городъ Архангельской. Въ 1694 году первымъ Судьею въ Зем-

скомъ Приказѣ. Въ 1695 году Апрѣля съ 27 числа въ Азовскомъ съ Государемъ походѣ. Въ 1696 году Марта 15 числа посланъ Генералъ-Судьею въ войскахъ подъ Азовъ; въ Іюлѣ мѣсяцѣ при сдачѣ сего города указалъ ему Государь принять оной отъ Турокъ, переписать въ немъ Турецкія знамена, пушки и всякія осадныя и полковыя орудія и припасы, и все въ ономъ находящееся; послѣ чего пожалованно ему за службу золотой въ четыре съ половиною золотыхъ, кубокъ съ кровлею и кафтанъ золотой на соболяхъ. При Царяхъ Іоаннѣ Алексѣевичѣ и Петрѣ Алексѣевичѣ шестьдесять седьмымъ, а въ 1703 году двадцать шестымъ въ Боярахъ показанъ.

У 2266 Князя Ивана Андреевича:

2279. Князь Степанъ Ивановичъ.

2280. Князь Иванъ Ивановичъ, въ Стольникахъ показанъ. Въ 1660 году Мая 8 числа первымъ былъ для ставленья ѣствъ передъ Бояръ на Государевъ столъ въ Грановитой Палатѣ при отпускѣ Грузинскаго Царевича Николая. Въ 1662 году Мая 9 числа посланъ первымъ со Шведами отъ Новгорода межеваться и рубежъ дѣлать.

2281. Князь Федоръ Ивановичъ, въ Стольникахъ показанъ. Въ 1696 году двадцать третьимъ Есауломъ въ походѣ подъ Азовомъ противъ Турокъ и Татаръ, и на бою съ Татарами Мая 10 числа раненъ въ стѣгно лѣвой ноги.

У 2273 Князя Василья Петровича:

2282. Князь Михаилъ Васильевичъ, въ Стольникахъ показанъ. Въ 1660 году Мая 8 числа девятымъ былъ для ставленья ѣствъ передъ Грузинскаго Царевича Николая на Государевъ столъ въ Грановитой Палатѣ. Въ 1662 году Февраля 18 числа посланъ въ Смоленскъ пятымъ Дворяниномъ Посольства при Послѣ Бояринѣ Князѣ Одоевскомъ на съѣздъ съ Польскими Послами.

У 2276 Князя Якова Степановича:

27 Степень.

2283. Князь Алексѣй Яковлевичъ. Въ 1703 году девять сотъ осьмьдесять пятымъ въ Стольникахъ показанъ.

2284. Князь Сергій Яковлевичъ.

ЛУГОВСКІЙ РОДЪ КНЯЗЕЙ.

19 Степень.

Показанный 2238 Князь Андрей Львовичъ прозывался *Луговка*, и по немъ потомки его *Луговскими* назывались.

У него:

20 Степень.

2285. Князь Михаилъ Андреевичъ. О немъ сказано только, что въ 1529 году пожаловалъ ему Государь *Антоновской* станъ *съ правдою*.

2286. Князь Семенъ Андреевичъ, по прозванію *Грива*.

2287. Князь Василій Андреевичъ.

2288. Князь Григорій Андреевичъ.

2289. Князь Филиппъ Андреевичъ.

2290. Князь Федоръ Андреевичъ.

У 2285 Князя Михайлы Андреевича:

21 Степень.

2291. Князь Семенъ Михайловичъ.

2292. Князь Дмитрій Михайловичъ.

2293. Князь Андрей Михайловичъ *Львовъ*. *Смотри ниже.*

У 2286 Князя Семена Андреевича:

2294. Князь Михаилъ Семеновичь.

2295. Князь Андрей Семеновичь *Львовъ*. *Смотри ниже.*

У 2287 Князя Василья Андреевича:

2296. Князь Василій Васильевичь *Львовъ*. *Смотри ниже.*

У 2289 Князя Филиппа Андреевича:

2297. Князь *Образецъ* Филиповичь. } *Львовы. Смотри ниже.*
2298. Князь Василій Филиповичь. }

У 2290 Князя Федора Андреевича:

2299. Князь Борисъ Федоровичь. } *Львовы. Смотри ниже.*
2300. Князь Никита Федоровичь. }

У 2292 Князя Дмитрія Михайловича:

22 Степень.

2301. Князь Семенъ Дмитріевичь.

ЛЬВОВЪ РОДЪ КНЯЗЕЙ.

21 Степень.

Показанные 2293 Князь Андрей Михайловичь, 2295 Князь Андрей Семеновичь, 2296 Князь Василій Васильевичь, 2297 Князь *Образецъ* и 2298 Князь Василій Филиповичи, 2299 Князь Борисъ и 2300 Князь Никита Федоровичи не извѣстно по чему, сами ли собою, или по Государеву Указу оставили названіе *Луговскихъ* и стали называться именемъ, вышеозначеннаго же 1432 прадѣда своего Князя *Льва* Даниловича Зубашова *Львовыми*, въ чемъ и потомки ихъ послѣдовали имъ.

У 2293 Князя Андрея Михайловича:

22 Степень.

2302. Князь Андрей Андреевичь, въ Московскихъ Дворянахъ показанъ. Въ 1549 году двадцать первымъ Завоеводчикомъ въ Шведскомъ походѣ.

У 2295 Князя Андрея Семеновича:

2303. Князь Семенъ Андреевичь. Въ 1544 году Марта съ 1 числа вторымъ Воеводою четвертой правой руки войскъ въ Казанскомъ нагорною стороною походѣ.

2304. Князь Василій Андреевичь. Въ 1544 году Марта съ 1 числа третьимъ Воеводою перваго Сторожеваго полку въ Казанскомъ Волгою походѣ.

У 2296 Князя Василья Васильевича:

2305. Князь Михаилъ Васильевичь. Въ 1544 году сто одиннадцатымъ Головою въ Государевомъ полку, и съ нимъ дѣтей Боярскихъ сто осьмьдесятъ осьмь человѣкъ въ Казанскомъ походѣ.

У 2298 Князя Василья Филиповича:

2306. Князь Яковъ Васильевичь.

У 2302 Князя Андрея Андреевича:

23 Степень.

2307. Князь Иванъ Андреевичь, по прозванію *Смага*. Въ 1585 году письмяннымъ Головою въ Новгородѣ у городоваго дѣла. Въ 1599, 1600 годахъ первымъ Объѣзжимъ въ Москвѣ за Москвою рѣкою въ деревянномъ городѣ.

2308. Князь Яковъ Андреевичь. Про него сказано только, что онъ убитъ у Серебряныхъ прудовъ, а въ которомъ году, кѣмъ и при какомъ случаѣ, не показано.

У 2303 Князя Семена Андреевича:

2309. Князь Федоръ Семеновичь.

У 2304 Князя Василья Андреевича:

2310. Князь Василій Васильевичь. О немъ сказано только, что онъ убитъ на бою подъ Калугою, а въ которомъ году, не показано.

У 2305 Князя Михайлы Васильевича:

2311. Князь Никита Михайловичь.

У 2306 Князя Якова Васильевича:

2312. Князь Никита Яковлевичь. Въ 1654 году Іюня 8 числа посланъ изъ Вязьмы подъ Красное съ Стольникомъ Княземъ Одоевскимъ и Окольничимъ Хитровымъ Головою пятой сотни. Въ 1655 году Мая съ 24 числа въ походѣ изъ Смоленска противъ Польскаго Короля Головою первой сотни Бѣлевскихъ Дворянъ въ Государевомъ полку; Іюня 21 числа въ Шкловѣ указано ему быть Головою у Донскихъ козаковъ. Въ 1656 году Іюня съ 20 числа третьимъ Головою у сставленья сторожей въ Государевомъ полку въ походѣ изъ Смоленска противъ Шведскаго Короля. Въ 1660 году Января 6 числа посланъ Воеводою въ Калугу. Въ 1664 году пожалованъ въ Окольничіе. Въ 1665 году въ новой чети первымъ, а въ Ямскомъ Приказѣ вторымъ Судьею. Въ 1669 году Марта 5 числа постригся въ Ярославлѣ въ Тольскомъ монастырѣ.

У 2307 Князя Ивана Андреевича:

24 Степень.

2313. Князь Андрей Ивановичь, въ Стольникахъ показанъ. Въ 1660 году Мая 8 числа первымъ былъ для ношенія питья Грузинскому Царевичу Николаю за Государевымъ столомъ въ Грановитой Палатѣ.

У 2308 Князя Якова Андреевича:

2314. Князь Лука Яковлевичь. Въ 1654, 1655, 1656, 1657 годахъ Воеводою въ Кевролѣ и на Мезенѣ.

У 2309 Князя Федора Семеновича:

2315. Князь Андрей Федоровичь.

У 2310 Князя Василья Васильевича:

2316. Князь Осипъ Васильевичь. О немъ сказано только, что онъ убитъ на бою подъ Калугою, а въ которомъ году, не показано.

2317. Князь Иванъ Васильевичь.

2318. Князь Григорій Васильевичь.

У 2311 Князя Никиты Михайловича:

2319. Князь Андрей Никитичь.

2320. Князь Иванъ Никитичь.

У 2313 Князя Андрея Ивановича:

25 Степень.

2321. Князь Иванъ Андреевичь.

У 2314 Князя Луки Яковлевича:

2322. Князь Борисъ Лукичь, въ Стряпчихъ показанъ. Въ 1660 году Мая 8 числа тридцать пятымъ былъ для сставленья ѣствъ передъ Бояръ на Государевъ столъ въ Грановитой Палатѣ при отпускѣ Грузинскаго Царевича Николая. Въ 1672 году въ Стольникахъ показанъ; Іюня 30 числа на другой день крестинъ Царевича Петра Алексѣевича въ родинной Государевъ столъ въ Грановитой Палатѣ Грузинскаго Царевича подчивалъ.

2323. Князь Петръ Лукичь, въ Стольникахъ показанъ. Въ 1660 году Мая 8 числа девятымъ былъ для сставленья ѣствъ передъ Грузинскаго Царевича

Николая на Государевъ столъ въ Грановитой Палатѣ. Въ 1672 году Іюня 30 числа на другой день крестинъ Царевича Петра Алексѣевича за родиннымъ Государевымъ столомъ въ Грановитой Палатѣ Касимовскаго и Сибирскихъ Царевичевъ подчивалъ; въ семъ же году Головою сотни Дворянъ на встрѣчѣ ПольскихъОсловъ за Земляным городомъ съ 1677 года Апрѣля по 6 число. 1680 Гола Воеводою въ Томскѣ. Въ 1687 году Марта съ 29 числа Воеводою у большаго Государева знамя въ Крымскомъ походѣ. Въ 1688 году пожаловано ему за службу придачи къ его окладу помѣстной двѣсти пятьдесять четвертей, денежной тридцать рублей. Въ 1689 году Января 27 числа въ бракосочетаніе Царя Петра Алексѣевича съ дѣвицею Евдокіею Федоровною Лопухиною въ Окольничіе пожалованъ. Въ 1690 году съ Сентября мѣсяца первымъ Судьею въ Судно-Владимірскомъ Приказѣ, а послѣ въ семъ же и въ 1691 годахъ Воеводою въ Курскѣ. Въ 1699 году въ Сентябрѣ мѣсяцѣ десятымъ опредѣленъ къ изслѣдованію о Стрѣлецкомъ бунтѣ. При Царяхъ Іоаннѣ Алексѣевичѣ и Петрѣ Алексѣевичѣ двадцать пятымъ, а въ 1703 году десятымъ въ Окольничихъ показанъ.

У 2315 Князя Андрея Федоровича:

2324. Князь Иванъ Андреевичь, по прозванію *Ломонось*.

У 2316 Князя Осипа Васильевича:

2325. Князь Александръ Осиповичь.
2326. Князь Григорій Осиповичь.

У 2317 Князя Ивана Васильевича:

2327. Князь Петръ Ивановичь, въ Стольникахъ показанъ. Въ 1660 году Мая 8 числа первымъ былъ для ношенія пищи Боярамъ за Государевымъ столомъ въ Грановитой Палатѣ при отпускѣ Грузинскаго Царевича Николая. Въ 1661 году Іюня 8 числа посланъ отъ Государя въ Астрахань къ Князю Булату Мансоловичу Черка кому съ золотымъ въ шесть золотыхъ. Въ 1672 году Іюня 30 числа на другой день крестинъ Царевича Петра Алексѣевича у роднинаго Государева стола въ Грановитой Палатѣ былъ.

2328. Князь Семенъ Ивановичь, въ Стольникахъ показанъ. Въ 1648 году Января 16 числа въ бракосочетаніе Царя Алексѣя Михайловича съ дѣвицею Маріею Ильиничною Милославскою двадцать четвертымъ въ поѣздѣ. Въ 1654 году Ноября 20 числа посланъ въ Галичь Дворянъ, дѣтей Боярскихъ, новиковъ и недорослей на службу верстать. Въ 1655 году Февраля 20 числа вторымъ спознлъ у Государева стола въ столовой Палатѣ. Въ 1656 году Апрѣля 18 числа третьимъ Рындою въ Серезѣ съ топоромъ при представленіи Государю ПольскихъОсловъ въ Золотой Палатѣ. Въ 1657 году Ноября 2 числа Касимовскаго и Сибирскихъ Царевичевъ подчивалъ за Государевымъ столомъ въ Полотнѣ въ столовой Палатѣ. Въ 1658 году Мая 7 числа посланъ въ Вильну при Боярахъ на съѣздъ съ Польскими Послами. Въ 1660 году Января 25 числа отправленъ въ Борисовъ на рѣку Березу первымъ Дворяниномъ Посольства при Послѣ Боярин Князѣ Одоевскомъ на съѣздѣ съ Польскими Послами. Въ 1661 году Мая 15 числа Головою четвертой сотни Стрянчихъ на встрѣчѣ ЦесарскихъОсловъ за земляным городомъ по Тверской улицѣ спознлъ. Въ 1692 году Января 7 числа третьимъ въ Новгородъ посланъ съ раш-

жыми людьми сбирашься. Въ 1667 году отправленъ третьимъ Воеводою въ Астрахань, откуда немедленно посланъ первымъ Воеводою войскъ противъ Стеньки Разина, котораго онъ на взморьѣ у берега съ сухаго пути и отъ Каспійскаго моря окруживъ усмирилъ, и взявъ привезъ съ собою въ Астрахань. При вторичномъ же его взбунтованіи отправленъ противъ него съ войскомъ изъ Астрахани, и въ Іюнѣ мѣсяцѣ, а котораго года, не сказано, сообщникомъ сего злодѣя *Ваською Усомъ* въ Черномъ Яру убитъ.

У 2318 Князя Григорья Васильевича:

2329. Князь Андрей Григорьевичъ.

2330. Князь Василій Григорьевичъ. О немъ сказано только, что онъ убитъ на бою подъ Тулою, а въ которомъ году, не показано.

У 2319 Князя Андрея Никитича:

2331. Князь Семенъ Андреевичъ.

У 2320 Князя Ивана Никитича:

2332. Князь Михаилъ Ивановичъ. Въ 1655 году Воеводою въ Вязьмѣ. Въ 1656 году Іюня съ 20 числа четвертымъ Головою у ставленья сторожей въ Государевомъ полку въ походѣ изъ Смоленска противъ Шведскаго Короля. Въ 1662 году Февраля 18 числа посланъ въ Смоленскъ двенадцатымъ Дворяниномъ Посольства при Послѣ Бояринѣ Князѣ Одоевскомъ на съѣздъ съ Польскими Послами.

У 2321 Князя Ивана Андреевича:

26 Степень.

2333. Князь Алексѣй Ивановичъ, въ Стольникахъ показанъ. Въ 1693 году Іюля съ 4 числа тридцатымъ въ походѣ съ Государемъ изъ Москвы въ городъ Архангельской.

2334. Князь Иванъ Ивановичъ, въ Стольникахъ показанъ. Въ 1682 году Мая 12 числа шестымъ дневалъ и ночевалъ съ Бояриномъ Княземъ Троекуровымъ въ Архангельскомъ Соборѣ у шѣла Царя Феодора Алексѣевича. Въ 1687 году Апрѣля съ 30 числа двадцатымъ Есауломъ въ Крымскомъ походѣ. Въ 1696 году десятымъ Заводчикомъ въ походѣ подъ Азовомъ противъ Турокъ и Татаръ. Въ 1703 году сто шестьдесять девятымъ въ отставныхъ Стольникахъ показанъ.

2335. Князь Василій Ивановичъ.

У 2322 Князя Бориса Лукича:

2336. Князь Иванъ Борисовичъ, въ Стольникахъ показанъ. Въ 1687 году Апрѣля съ 30 числа осьмьдесятымъ въ Крымскомъ походѣ, а въ 1696 году двадцать первымъ Заводчикомъ въ походѣ подъ Азовомъ противъ Турокъ и Татаръ. Въ 1703 году четыреста пятьдесять четвертымъ въ Стольникахъ показанъ.

У 2324 Князя Ивана Андреевича:

2337. Князь Иванъ Ивановичъ. Въ 1703 году пятьсотъ шестьдесятъ первый Стольникъ въ начальныхъ людяхъ написанъ.

У 2326 Князя Григорья Осиповича:

2338. Князь Моисей Григорьевичъ.

2339. Князь Петръ Григорьевичъ, въ Стольникахъ показанъ. Въ 1648 году Января 16 числа въ бракосочетанїе Царя Алексѣя Михайловича съ дѣвицею Маріею Ильиничною Милославскою двадцатымъ въ поѣздѣ. Въ 1682 году

Воеводою въ Вологдѣ, и указано ему на Двинѣ собрать денежную казну съ монастырей и монастырскихъ подворьевъ и выслать въ Москву съ казною для жалованья Московскимъ Стрѣльцамъ таможенныхъ и кабацкихъ Головъ, и исполня все сіе, самъ Іюня 25 числа въ Москву возвратился. Въ 1690 году сказано, что онъ прежде былъ комнатнымъ Стольникомъ Царевны Софіи Алексѣевны, а въ семъ году посланъ Воеводою въ городъ Архангельской. Въ 1696 году Воеводою у большаго знамя въ походѣ къ Азову противъ Турокъ и Татаръ, и велѣно ему идти изъ Валуекъ на Донъ чрезъ Валуйскую степь съ конными и пѣшими рашными людьми, съ пушками и со всякими полковыми припасами; Іюня 10 числа подъ Азовомъ указано ему стать съ конницею въ засадѣ для вспоможенія Боярину Шеину во время боя съ идущими на помощь Азову Нуреддиномъ Салтаномъ и Кафимскимъ Мурзою Пашею съ Турецкими и Татарскими войсками, коихъ разбивъ, гнали десять верстъ до рѣки Кагальника; по завоеваніи же Азова въ Іюлѣ мѣсяцѣ оставленъ первымъ Воеводою въ семъ городѣ, и при немъ оставлены четыре Стрѣлецкихъ, да шесть солдатскаго строя полковъ съ Полковниками. Въ 1703 году двадцатымъ въ Окольничихъ показанъ.

У 2327 Князя Петра Ивановича:

2340. Князь Иванъ Петровичь, въ Стольникахъ показанъ. Въ 1682 году Іюля 22 числа присланъ въ Тобольскъ приводить Воеводъ и всякаго чина людей къ присягѣ въ вѣрности Царямъ Іоанну Алексѣевичу и Петру Алексѣевичу.

2341. Князь Борисъ Петровичь, въ Стольникахъ показанъ. Въ 1682 году Мая 12 числа пятымъ дневалъ и ночевалъ съ Бояриномъ Княземъ Троекуровымъ въ Архангельскомъ Соборѣ у тѣла Царя Феодора Алексѣевича. Въ 1703 году семьдесятъ первымъ въ отставныхъ Стольникахъ показанъ.

У 2328 Князя Семена Ивановича:

2342. Князь Федоръ Семеновичь.

2343. Князь Михаилъ Семеновичь. Въ 1703 году осьмь сотъ сорокъ девятымъ въ Стольникахъ показанъ.

У 2329 Князя Андрея Григорьевича:

2344. Князь Иванъ Андреевичь, въ Стольникахъ показанъ. Въ 1682 году Мая 12 числа вторымъ дневалъ и ночевалъ съ Бояриномъ Княземъ Троекуровымъ въ Архангельскомъ Соборѣ у тѣла Царя Феодора Алексѣевича, и сказано, что онъ на бою подъ Конотопомъ Крымцами въ полонъ взятъ, а въ которомъ году, не показано.

2345. Князь Семенъ Андреевичь.

2346. Князь Степанъ Андреевичь.

У 2330 Князя Василья Григорьевича:

2347. Князь Борисъ Васильевичь.

У 2331 Князя Семена Андреевича:

2348. Князь Борисъ Семеновичь, въ Стольникахъ показанъ. Въ 1682 году Мая 12 числа первымъ дневалъ и ночевалъ съ Бояриномъ Княземъ Троекуровымъ въ Архангельскомъ Соборѣ у тѣла Царя Феодора Алексѣевича. Въ 1696 году бывъ въ войскахъ подъ Азовомъ противъ Турокъ и Татаръ, Іюля 30 числа указано ему быть Воеводою у большаго Государева знамя, при которомъ въ 1697 году Сентября 30 числа по завоеваніи Азова и по возвращеніи изъ

подъ онаго въ торжественной въ Москву входъ ѣхалъ.

2349. Князь Василій Семеновичъ. Въ 1703 году семьдесять первымъ въ Стольникахъ показанъ.

2350. Князь Иванъ Семеновичъ, въ Стольникахъ показанъ. Въ 1682 году Мая 12 числа десятымъ дневалъ и ночевалъ съ Бояриномъ Княземъ Троекуровымъ въ Архангелькомъ Соборѣ у тѣла Царя Феодора Алексѣевича.

У 2339 Князя Петра Григорьевича:

27 Степень.

2351. Князь Семенъ Петровичъ.

2352. Князь Степанъ Петровичъ, въ Стольникахъ показанъ. Въ 1696 году девятнадцатымъ Завоеводчикомъ въ походѣ подъ Азовомъ противъ Турокъ и Татаръ.

2353. Князь Иванъ Петровичъ, въ Стольникахъ показанъ. Въ 1696 году двадцатымъ Завоеводчикомъ въ походѣ подъ Азовомъ противъ Турокъ и Татаръ; Іюня 10 числа раненъ на бою съ Нурадиномъ Салтаномъ и Кафимскимъ Мухтазою Пашою; Іюля 16 числа по завоеваніи Азова опредѣленъ вторымъ Воеводою въ семъ городѣ. Въ 1703 году двѣсти шестымъ въ отставныхъ Стольникахъ показанъ.

У 2347 Князя Бориса Васильевича:

2354. Князь Иванъ Борисовичъ.

У 2348 Князя Бориса Семеновича:

2355. Князь Иванъ Борисовичъ. Въ 1703 году триста двадцать третій Стольникъ въ начальныхъ людяхъ написанъ.

УХОРСКІЙ РОДЪ КНЯЗЕЙ.

18 Степень.

Вышеозначенный 1433 Князь Василій Даниловичъ прозывался *Ухоръ*, и по немъ потомки его приняли сіе названіе.

У него:

19 Степень.

2356. Князь Никита Васильевичъ.

2357. Князь Александръ Васильевичъ.

2358. Князь Ярославъ Васильевичъ.

2359. Князь Федоръ Васильевичъ *Охлябъ. Смотри подъ симъ.*

2360. Князь Михаилъ Васильевичъ *Хворо спинъ. Смотри ниже.*

ОХЛЯБИНЪ РОДЪ КНЯЗЕЙ.

Означенный 2359 Князь Федоръ Васильевичъ прозывался *Охлябъ*, и по немъ потомки его симъ прозваніемъ именовалися.

У него:

20 Степень.

2361. Князь Петръ Федоровичъ. Въ 1512 году третьимъ Воеводою въ Стародубѣ. Въ 1516 году вторымъ Воеводою передоваго полку въ походѣ подъ Могилевъ. Въ 1517 году третьимъ Воеводою въ Стародубѣ. Въ 1518 году вторымъ Воеводою передоваго полку въ походѣ изъ Вязьмы на Литву. Въ 1519 году третьимъ Воеводою въ Стародубѣ, откуда посланъ вторымъ Воеводою передоваго полку на Поляковъ и Литовцевъ, передовыя войска коихъ разбивъ доходили до Вильны, и нанеся Литвѣ великой вредъ, съ большимъ плѣномъ возвратились. Въ 1522 году указано ему идти съ прочими Воеводами изъ Вязьмы въ Коломну и быть третьимъ Воеводою передоваго полку на Усть-Осетра противъ Крымцевъ. Въ 1524, 1525 годахъ вторымъ Воеводою правой руки судовой рати въ Казанскомъ походѣ. Въ

1527 году третьимъ Воеводою войскъ въ походѣ изъ Каширы противъ Крымцевъ, а послѣ третьимъ Намѣстникомъ въ Калугѣ. Въ 1528 году третьимъ Воеводою въ Каширѣ. Въ 1529 году при нашествіи Крымцевъ переведенъ изъ Каширы въ Рословль. Въ 1531 году въ Іюлѣ мѣсяцѣ вторымъ Воеводою на берегу противъ Люблина стоялъ. Въ 1532 году вторымъ Воеводою Сторожеваго полку въ Нижнемъ и въ Казанѣ во время возведенія на Царство Казанское Еналея Хана, потомъ пятымъ Воеводою на Угрѣ, а послѣ вторымъ Воеводою правой руки войскъ въ походѣ на Литву, а наконецъ въ Литвѣ первымъ Воеводою. Въ 1534 году при нашествіи Крымцевъ вторымъ Воеводою лѣвой руки войскъ въ Коломнѣ, а оттуда переведенъ въ Муромъ третьимъ Воеводою. Въ 1535 году Октября 28 числа посланъ изъ Москвы вторымъ Воеводою правой руки войскъ въ Литву, и пошедъ отъ Смоленска, воевали Дубровну, Орщу, Друческъ, Борисово, Прихабы, Соколенъ, Бобыничи, Заборовье, Свѣсиновой, Боровичи и иныя мѣста; а сойдяся съ Новгородскими войсками, воевали до самой Вильны, и поворотя къ Полотскимъ мѣстамъ, пошли къ Лифляндскому рубежу, разоряя повсюду огнемъ и мечемъ, вышли на Опочку Марта 1 числа съ великимъ плѣномъ; а послѣ сего похода третьимъ Воеводою въ Коломнѣ, по Сшародубскимъ же вѣстямъ въ Брянскѣ вторымъ Воеводою передоваго полку. Въ 1536 году въ Іюлѣ мѣсяцѣ въ Коломнѣ Сторожеваго полку вторымъ Воеводою. Въ 1537 году сперва во Владимірѣ, потомъ въ Муромѣ вторымъ Воеводою лѣвой руки войскъ, а послѣ шестымъ Воеводою, и въ 1538 году Воеводою Сторожеваго полку на Угрѣ. Въ 1539 году по роспускѣ большихъ Воеводъ вторымъ Намѣстникомъ въ Калугѣ. Въ 1544 году Марта съ 1 числа въ Казанскомъ нагорною стороною походѣ, и въ 1549 году Апрѣля съ 20 числа въ Шведскомъ походѣ вторымъ Воеводою втораго Сторожеваго полку.

2362. Князь Василій Федоровичь. Въ 1506 году вторымъ Воеводою лѣвой руки войскъ во Владимірѣ. Въ 1507 году въ походѣ изъ Сиверы, и въ 1512 году вторымъ, а въ 1515 году первымъ Воеводою передоваго полку противъ Литовцевъ. Въ 1524 году вторымъ Воеводою Сторожеваго полку на берегу Оки. Въ 1535 году лѣтомъ изъ Москвы посланъ третьимъ Воеводою передоваго полку въ Литву, гдѣ у Мстиславля посады выжгли и многія мѣста разоря, съ большимъ плѣномъ возвратились. Въ 1537 году вторымъ Воеводою лѣвой руки войскъ во Владимірѣ, откуда переведенъ въ Муромъ. Въ 1540 году при нашествіи къ Муромъ Казанцевъ, вторымъ Воеводою передов. го полку во Владимірѣ, а послѣ вторымъ Воеводою въ Шуѣ, и велѣно ему, при сходѣ Алексинскихъ Воеводъ съ Шуйскими, быть Воеводою въ передовомъ полку. Въ 1541 году вторымъ Воеводою передоваго полку на берегу Оки, и Августа 1 числа отбили и отогнали отъ сей рѣки пришедшаго Хана Крымскаго со всѣми его войсками. Въ 1543 году вторымъ Воеводою правой руки войскъ въ Коломнѣ. Въ 1544 году Марта съ 1 числа первымъ Воеводою третьяго передоваго полку въ Казанскомъ Окою походѣ, а послѣ вторымъ Воеводою передоваго же полку въ Коломнѣ.

У 2361 Князя Петра Федоровича:

21 Степень.

2363. Князь Дмитрій Петровичь. ВЪ 1544 году третьимъ Воеводою въ Тулѣ. ВЪ 1549 году Воеводою лѣвой руки войскъ въ Коломнѣ, а послѣ первымъ Воеводою въ Пронскѣ за городомъ.

2364. Князь Андрей Петровичь. ВЪ 1551 году Октября 2 числа приспа двадцать девятымъ написанъ въ третью статью Московскихъ дѣтей Боярскихъ. ВЪ 1556 году Воеводою во Мценскѣ, а въ 1557 году Іюля съ 16 числа въ Карачевѣ. ВЪ 1558 году Іюня съ 13 числа вторымъ Воеводою лѣвой руки войскъ въ Калугѣ по Крымскимъ вѣстямъ; а когда Крымцы поворотились отъ Украйны отъ Мечи, тогда пошелъ за ними изъ Мценска вторымъ Воеводою Сторожеваго полку. ВЪ 1559 году вторымъ Воеводою лѣвой руки войскъ на берегу Оки. ВЪ 1562 году вторымъ Воеводою правой руки войскъ въ Серпуховѣ.

У 2362 Князя Василья Федоровича:

2365. Князь Федоръ большой Васильевичь, по прозванію *Хытай*. ВЪ 1544 году Рындою со вторымъ Государевымъ сайдакомъ въ Полотскомъ походѣ.

2366. Князь Петръ Васильевичь. ВЪ 1544 году Рындою съ меньшимъ Государевымъ копьемъ и съ сулицаю въ Полотскомъ походѣ.

2367. Князь Иванъ Васильевичь. ВЪ 1551 году пятьдесятъ седьмымъ Головою въ Государевомъ полку, и съ нимъ дѣтей Боярскихъ сто семьдесятъ семь человѣкъ въ походѣ къ Полотску.

2368. Князь Дмитрій Васильевичь. ВЪ 1579 году въ Декабрѣ мѣсяцѣ Воеводою лѣвой руки войскъ въ Коломнѣ по Нагайскимъ вѣстямъ, и сказано, что онъ былъ въ походѣ изъ Пронска противъ Крымцевъ, на бою убитъ, а въ которомъ году, не показано.

2369. Князь Федоръ меньшой Васильевичь. ВЪ 1551 году первымъ Рындою со вторымъ Государевымъ сайдакомъ въ походѣ къ Полотску.

2370. Князь Романъ Васильевичь. ВЪ 1551 году Октября 2 числа двѣсте двадцатымъ написанъ въ третью статью Московскихъ дѣтей Боярскихъ. ВЪ 1559 году вторымъ Воеводою въ Чебоксарахъ годовалъ. ВЪ 1560 году по отпускѣ большихъ Воеводъ вторымъ Воеводою въ Болховѣ. ВЪ 1561 году первымъ Воеводою Сторожеваго полку въ посылкѣ изъ Казани на бунтующихъ окружныхъ народовъ. ВЪ 1563 году седьмымъ Воеводою въ Полотскѣ. ВЪ 1564 году посланъ изъ Полотска Воеводою Сторожеваго полку на Лукомль и Елманъ, и за взятые Озерецка пожалованъ ему ползолотой Угорской. ВЪ 1565 году съ Сентября мѣсяца четвертымъ годовымъ Воеводою въ Полотскѣ. ВЪ 1567 году вторымъ Воеводою правой руки войскъ въ Калугѣ. ВЪ 1568 году первымъ Воеводою въ Смоленскѣ годовалъ. ВЪ 1576 году Сентября съ 30 числа Воеводою передоваго полку въ Калугѣ. ВЪ 1579 году Головою у ночныхъ сторожей и спалъ въ Государевомъ станѣ въ походѣ на Лифляндіи. ВЪ 1580 году сперва въ Серпуховѣ въ большомъ полку, а Мая съ 23 числа въ Калугѣ, и ежели Крымцы не придутъ, то указано ему идти во Рже-Владимиръ къ Великому Кня-

зю Симеону Бекбулатовичу Тверскому и быть тамо въ передовомъ полку; а когда Польской Король пойдетъ къ Смоленску, то идти ему въ Вязьму въ большомъ полку вторымъ Воеводою. Въ 1581 году въ Волокѣ-Ламскѣ, гдѣ въ 1582 году сбирался, а послѣ стоялъ въ Зубцовѣ, и въ 1583 году на берегу Оки вторымъ Воеводою Сторожеваго полку. Въ 1587 году въ Дворянахъ показанъ и двадцать пятымъ былъ при представленіи Боярамъ Польскаго Посла. Въ 1590 году въ походѣ съ Государемъ въ Новгородѣ, и во время Государева противъ Шведовъ похода въ Новгородѣ при Царицѣ оставленъ. Въ 1591 году въ войскахъ былъ противъ Крымцевъ подъ Москвою, а въ какой должности, не показано, и за отгнаніе сихъ непріятелей пожалованъ ему золотой. Въ 1592 году въ Москвѣ въ Кремлѣ. Въ 1600 году въ новомъ Царевъ-Бѣдомъ городѣ. Въ 1601, 1602 годахъ за Неглинною отъ Москвы рѣки по Никитскую улицу первымъ для огней объѣзжимъ.

2371. Князь Андрей Васильевичь, по прозванію *Ворецъ*. Въ 1568 году Сентября съ 26 числа въ Новгородскомъ и противъ Польскаго Короля, и въ 1571 году Сентября съ 16 числа противъ Крымцевъ изъ Александровой слободы къ Николѣ Зарайскому, въ Каширу, Коломну, Серпуховъ и возвратно въ слободу походахъ Рындою со вторымъ Государевымъ сайдакомъ. Въ 1572 году вторымъ Воеводою лѣвой руки войскъ на берегу Оки. Въ 1577 году зимою посланъ подъ Вильянъ третьимъ Головою при Окольничемъ Князѣ Хворостинѣ въ передовомъ полку. Въ 1586 году въ Пронскѣ первымъ и въ большомъ полку Украинскихъ войскъ сходнымъ Воеводою, а изъ Пронска въ Москву взятъ.

У 2366 Князя Петра Васильевича:

22 Степень.

2372. Князь Иванъ Петровичь, по прозванію *Залупа*. Въ 1558 году первымъ Головою при Боярине Князь Курбскомъ въ передовомъ полку въ походѣ къ Новгороду и Юрьеву, и присланъ къ Государю съ извѣстіемъ о взятьѣ Ругодѣва. Въ 1560 году посланъ подъ Вильянъ вторымъ Головою при Боярине Князѣ Мстиславскомъ въ большомъ полку, а по взятьѣ Вильяна отправленъ изъ подъ Кеси къ тремъ городкамъ по Рижской дорогѣ третьимъ. Въ 1564 году ходилъ изъ Полоцка въ Лиштву третьимъ Воеводою большаго полку, и указано ему по сходѣ въ Лиштвѣ съ Боярами и Воеводами изъ Смоленска идущими быть вторымъ Воеводою Сторожеваго полку. Въ 1565 году первымъ Воеводою лѣвой руки войскъ въ Калугѣ, а послѣ вторымъ Воеводою передоваго полку въ походѣ изъ Смоленска на Лиштву. Въ 1566 году освобожденъ изъ Польскаго полону, а какимъ случаемъ и когда въ полонъ попался, не сказано. Въ 1567 году первымъ Воеводою Сторожеваго полку въ Калугѣ. Въ 1568 году Сентября съ 26 числа первымъ Головою правой стани въ Новгородскомъ съ Государемъ противъ Польскаго Короля походѣ. Въ 1569 году вторымъ Воеводою въ Великихъ-Лукахъ, потомъ къ Калугѣ, послѣ въ Тулѣ, а съ Апрѣля мѣсяца изъ Опричнины во Ржевѣ, и въ 1570 году въ Калугѣ первымъ Воеводою лѣвой руки войскъ. Въ 1571 году Сентября 22 числа посланъ въ Тарузу вторымъ Воеводою Сторожеваго полку. Въ 1572 году третьимъ

Воеводою большаго полку въ зимнемъ къ Каркусу походѣ. Въ 1573 году осенью посланъ въ Казань вторымъ Воеводою большаго полку противъ измѣнниковъ луговыхъ и горныхъ Черемисъ, а съ весны вторымъ Воеводою лѣвой руки войскъ въ Каширѣ. Въ 1574 году вторымъ Воеводою Сторожеваго полку въ Муромѣ, а съ весны первымъ Воеводою въ Пронскѣ, и указано ему по сходѣ съ другими Украинскими Воеводами быть третьимъ Воеводою въ большомъ полку; а когда сойдется съ большими Воеводами, то быть ему Воеводою въ большомъ же полку съ Княземъ Голицынымъ. Въ 1575 году съ осени первымъ Воеводою въ Пронскѣ, а по вѣстямъ велѣно ему сходиться съ другими Украинскими Воеводами и быть третьимъ Воеводою въ большомъ полку, и по сходѣ два раза билися въ Перепиковыхъ Дубровахъ съ Крымцами и Нагайцами. Въ 1576 году Сентября съ 30 числа въ Пронскѣ, а съ весны на Соснѣ первымъ Воеводою.

У 2368 Князя Дмитрія Васильевича:

2373. Князь Михаилъ Дмитріевичъ. Въ 1568 году Сентября съ 26 числа Рындою съ меньшимъ Государевымъ копьемъ и съ сулицаю въ походѣ противъ Польскаго Короля.

ХВОРОСТИНЪ-РОДЪ КНЯЗЕЙ.

19 Степень.

Показанный 2360 Князь Михаилъ Васильевичъ прозывался *Хворостa*, и по немъ потомки его симъ прозваніемъ назывались.

У него:

20 Степень.

2374. Князь Иванъ Михайловичъ, по прозванію *Хобердинскій*. Въ 1537 году посланъ изъ Владимiра въ Муромъ Головою за городомъ быть. Въ 1538 году Головою при Князѣ Кубенскомъ въ большомъ полку на берегу противъ Осетра. Въ 1540 году Воеводою Сторожеваго полку въ Рязанѣ. Въ 1541 году вторымъ Воеводою въ Тулѣ для храненія отъ приходa Крымцевъ. Въ 1543 году первымъ Воеводою Сторожевато полку въ Калугѣ по Крымскимъ вѣстямъ. Въ 1544 году въ Галичѣ первымъ Воеводою, а Марта съ 1 числа вторымъ Воеводою седьмой правой руки войскъ въ Казанскомъ нагорною стороною походѣ. Въ 1546 году вторымъ Воеводою въ Тулѣ. Въ 1547 году въ Калугѣ и въ 1548 году въ Казанскомъ походѣ Приставомъ при Едигиревѣ Царевичѣ Астраханскомъ. Въ 1550 году посланъ вторымъ Посломъ для учиненія мира съ Польшею. Въ 1551 году Октября 2 числа двадцать вторымъ написанъ въ первую статью Московскаго списка, а послѣ третьимъ Воеводою въ Васильгородѣ. Въ 1552 году первымъ Воеводою выборнаго полку въ Казанскомъ съ Государемъ походѣ. Въ 1553 году по завоеванiи Казани на возвратномъ походѣ Воеводою въ Сторожевомъ полку, и по пришествiи посланъ третьимъ Воеводою въ Кадомъ, а съ Мая мѣсяца вторымъ Воеводою лѣвой руки войскъ въ Коломнѣ. Въ 1554 году посланъ первымъ Воеводою большаго полку на рѣку Кду и за успѣхи въ Окольничiе пожалованъ и золотой Угорской получилъ. Въ 1555 году вторымъ Воеводою лѣвой руки войскъ въ Коломнѣ.

ВЪ 1556 году вЪ Серпуховѣ при Государѣ: противъ Крымцевъ. ВЪ 1558 году съ Царемъ Шихалѣемъ въ большомъ полку въ походѣ на Лифляндію, гдѣ Лифляндцевъ на многихъ бояхъ побили, городъ Костеръ взяли, у городовъ Алыста, Корелова, Бобана, Юрьева, Ракобора, Мухи, Конгуда, Лауса, Ругодѣва и Аксила предмѣстія выжгли, и учиня великія разоренія до Риги и Колывани, возвратились. ВЪ 1562 году третьимъ Воеводою въ Казанѣ. ВЪ 1563 году Ноября съ 30 числа тринадцатымъ вЪ походѣ съ Государемъ и при взятьѣ Полоцка. ВЪ 1564 году Апрѣля съ 27 числа Сторожеваго полку, а послѣ по другой росписи лѣвой руки войскъ первымъ Воеводою въ Калугѣ. ВЪ 1565 году вторымъ Воеводою передоваго полку на берегу Оки. ВЪ 1571 году умеръ.

2375. Князь Михаилъ Михайловичь. ВЪ 1536 году вЪ зимнемъ Новгородскомъ и Шведскомъ походахъ третьимъ, а вЪ 1543 году въ Калугѣ вторымъ Воеводою Сторожеваго полку. ВЪ 1544 году сорокъ девятымъ Головою въ Государевомъ полку и съ нимъ дѣтей Боярскихъ сто осьмьдесять осьмь человѣкъ въ Казанскомъ походѣ. ВЪ 1551 году Октября 2. числа двѣсти девяносто первымъ написанъ въ третью статью Московскаго списка.

У 2374. Князя Ивана Михайловича::

21. Степень.

1376. Князь Дмитрій Ивановичь, вЪ Столѣникахъ показанъ. ВЪ 1551 году сорокъ осьмымъ Головою въ Государевомъ полку и съ нимъ дѣтей Боярскихъ сто семьдесять семь человѣкъ въ походѣ къ Полоцку. ВЪ 1559 году Воеводою вЪ Шашскѣ, а Марта съ 11 числа пятымъ Головою у Царевыхъ полчанъ при Князѣ Бѣльскомъ въ большомъ полку противъ Крымцевъ, и по вѣсшмъ по другой росписи вторымъ Воеводою войскъ на Крымскихъ границахъ стоящихъ. ВЪ 1560 году Воеводою въ Нижнемъ. ВЪ 1562 году посланъ изъ Юрьева къ Тарвасу съ Бояриномъ Княземъ Глинскимъ въ большомъ полку противъ Литовцевъ, а послѣ отправленъ отъ Государя въ Серпуховъ къ Воеводамъ съ повелѣніями идти ко Мценску противъ Крымцевъ. ВЪ 1563 году Ноября съ 30 числа вторымъ за Государемъ съ шопоромъ ѣздилъ въ походѣ къ Полоцку, гдѣ посланъ вторымъ Воеводою противъ учиненной изъ города Литовцами вылазки, которую разбивъ прогнали и послѣ городъ сей взяли. ВЪ 1564 году Сентября со 2 числа вторымъ Воеводою Сторожеваго полку въ Великихъ-Лукахъ, потомъ въ Калугѣ лѣвой руки войскъ первымъ Воеводою. ВЪ 1565 году у Николы Зарайскаго первымъ Воеводою, и вступѣпія Марта 21 числа Крымцевъ разбилъ, нѣсколько въ полонъ взялъ и плѣнныхъ Русскихъ у нихъ отбилъ. ВЪ 1566 году вЪ Октябрѣ мѣсяцѣ посланъ изъ Опричны изъ Москвы вторымъ Воеводою на помощь Болхову, и за отступленіе Крымцевъ отъ сего города пожалованъ ему золотой. ВЪ 1567 году первымъ Воеводою Сторожеваго полку въ Калугѣ. ВЪ 1568 году Сентября съ 26 числа шестымъ Головою первой статьи въ Новгородскомъ и противъ Польскаго Короля съ Государемъ походѣ, а съ весны вторымъ Воеводою передоваго полку въ Вязьмѣ. ВЪ 1569 году пожалованъ въ Окольничіе, изъ Опричнины первымъ Воеводою въ Великихъ-Лукахъ, а съ

Апрѣля мѣсяца въ Калугѣ, откуда въ походѣ противъ Крымцевъ и послѣ въ Тулѣ первымъ Воеводою Сторожеваго полку. Въ 1570 году у Николы Зарайскаго первымъ Воеводою, и ночью Мая 21 числа встрѣтя Крымцевъ, разбилъ и многихъ въ полонъ взялъ, а послѣ Воеводою въ Рязанѣ. Въ 1571 году весною третьимъ Воеводою передоваго полку въ походѣ съ Государемъ на берегъ Оки по Крымскимъ вѣстямъ. Въ 1572 году въ зимнемъ съ Государемъ походѣ въ Новгородъ противъ Шведовъ, а съ весны вторымъ Воеводою передоваго полку въ Коломнѣ, и приходящихъ къ Серпухову Крымцевъ на Молодяхъ у Воскресенья разбили и прогнали. Въ 1573 году на берегу Оки первымъ, потомъ въ Гомьѣ вторымъ Воеводою передоваго полку, а зимою тринадцатымъ въ походѣ съ Государемъ и вторымъ Воеводою лѣвой руки войскъ подъ Паидою, а по взятьѣ сего города посланъ вторымъ Воеводою передоваго полку подъ Колывань и Ропу мызу взяли, съ весны вторымъ Воеводою передоваго же полку на берегу Оки. Въ 1574 году осенью девятымъ посланъ въ Муромъ къ городовому дѣлу, оттуда въ Шую для похода противъ взбунтовавшихся Черемисъ, а весною велѣно ему быть въ Коломнѣ вторымъ Воеводою Сторожеваго полку. Въ 1575 году въ Калугѣ вторымъ Воеводою передоваго полку. Въ 1576 году съ весны вторымъ Воеводою лѣвой руки войскъ въ Каширѣ и при немъ четыре Головы. Въ 1577 го у зимою въ походѣ къ Кеси Сторожеваго полку къ Колывани передоваго полку, а по новой росписи лѣвой руки войскъ вторымъ Воеводою; потомъ посланъ въ Воцкую пятину для высылки дѣтей Боярскихъ, а послѣ въ Коломнѣ въ Сторожевомъ полку, откуда перешелъ въ Калугу въ передовой полкъ вторымъ Воеводою, разбилъ Крымскихъ стражей и при разбитіи Татаръ у Гуляя городка былъ. Въ 1578 году осенью посланъ вторымъ Воеводою большаго полку подъ Кесь; Января съ 21 числа вторымъ Воеводою лѣвой руки войскъ въ походѣ въ Лифляндіи; въ Маѣ мѣсяцѣ первымъ Воеводою Сторожеваго полку въ походѣ къ Полчеву, а Іюля 26 числа указано ему въ Москву ѣхать. Въ 1579 году являлъ Государю Польскаго Гонца; въ Декабрѣ мѣсяцѣ отправленъ вторымъ Воеводою на помощь къ Невчину противъ Литовцевъ; потомъ велѣно у него писаться въ Новгородѣ дѣтямъ Боярскимъ Новгородцамъ и Лучанамъ, и идти ему третьимъ Воеводою передоваго полку на Лифляндцевъ и Литовцевъ. Въ 1580 году въ Тарузѣ въ передовомъ полку, потомъ въ Великихъ Лукахъ въ правой рукѣ войскъ вторымъ; Мая съ 23 числа во Рже-Владимірѣ въ передовомъ полку, и велѣно ему, ежели Польской Король пойдетъ къ Куконосу и другимъ городамъ, а ко Пскову не пойдетъ, быть въ большомъ полку третьимъ, и сойдясь съ Воеводою Годуновымъ, идти противъ Короля въ передовомъ полку; а ежели пойдетъ Король ко Пскову, то быть и помогать сему городу въ правой рукѣ войскъ вторымъ; ежели же Король пойдетъ къ Смоленску, то идти ему въ Вязьму въ передовомъ полку третьимъ Воеводою. Въ 1581 году въ Можайскѣ и въ началѣ весны въ походѣ изъ сего города на Литву вторымъ Воеводою большаго полку, гдѣ у городовъ Дубровны, Орши, Кеса, Шклова и Могилева посады выжгли и окружности опустошили, а подъ

Шкловымъ выходящую вылазку разбили; по возвращенїи же изъ сего похода велѣно ему быть первымъ Воеводою правой руки войскъ во Ржевѣ, а послѣ по Литовскимъ вѣстямъ посланъ въ Новгородъ третьимъ осадным Воеводою. Въ 1582 году Декабря 31 числа отправленъ вторымъ Воеводою передоваго полку противъ Шведовъ, и велѣно ему сбираться съ ратными людьми въ Вышнемъ Волочкѣ; въ Февралѣ мѣсяцѣ первымъ Воеводою того же полку и за разбитїе Шведовъ пожалованъ ему золотой; Апрѣля съ 20 числа вторымъ Воеводою передоваго же полку въ Калугѣ. Въ 1583 году съ Сентября мѣсяца вторымъ Воеводою большаго полку въ походѣ на бунтующихъ луговыхъ Черемисъ; по возвращенїи же изъ сего похода въ Нижнемъ, а потомъ въ передовомъ полку въ Калугѣ вторымъ Воеводою. Въ 1584 году въ Шацкѣ по Нагайскимъ вѣстямъ, и Ноября 7 числа посланъ на взбунтовавшихся Казанцевъ въ правой рукѣ войскъ, и велѣно ему сбираться съ ратными людьми въ Муромѣ; потомъ на берегу Оки въ большомъ полку первымъ Воеводою, и въ семъ же году пожалованъ въ Бояра. Въ 1585 году въ Ноябрѣ мѣсяцѣ посланъ въ Рязань по Нагайскимъ вѣстямъ, и велѣно ему быть первымъ Воеводою большаго полку; Февраля съ 28 числа Намѣстникомъ и первымъ Воеводою въ Рязанѣ, и указано ему, ежели Крымцы пойдутъ на Рязанскїя и Мещерскїя мѣста, помогать тѣмъ мѣстамъ; а ежели они пойдутъ на Болховскїя, Бѣлевскїя и Тульскїя мѣста, то идти туда на помощь Князю Трубецкому; ежели же они пойдутъ къ берегу, то идти ему въ сходъ на берегъ и быть Воеводою въ большомъ полку съ Княземъ Черкаскимъ; а Мая съ 27 числа по Нагайскимъ же вѣстямъ велѣно ему быть первымъ Воеводою большаго полку на Мещерѣ. Въ 1586 году съ Сентября мѣсяца Намѣстникомъ и Воеводою въ Рязанѣ; въ Февралѣ мѣсяцѣ седьмымъ сидѣлъ въ большой лавкѣ при представленїи Государю въ столовой Палатѣ Липовскаго Посла. Въ 1587 году по Крымскимъ вѣстямъ сперва большаго полку, потомъ передоваго полку на берегу Оки, а послѣ отправленъ усмирить луговыхъ Черемисъ правой руки войскъ первымъ Воеводою. Въ 1588 году въ Вяневѣ въ правой рукѣ, потомъ въ Дѣдиловѣ передоваго полку первымъ, а послѣ большаго полку Украинскихъ войскъ вторымъ Воеводою; съ сего же года девятымъ въ ближней Царской Тайной Думѣ. Въ 1589 году Октября и Ноября 26 числъ у Государя за столомъ былъ; потомъ сперва въ Тулѣ, а послѣ въ Новгородѣ вторымъ Воеводою большаго полку. Въ 1590 году Октября 23 и Ноября 27 числъ у Государя за столомъ былъ; Января съ 4 числа вторымъ Воеводою передоваго полку въ походѣ изъ Новгорода на Шведовъ; Іюня 13 числа вторымъ встрѣчалъ Крымскихъ Царевичей близъ Москвы, и послѣ при представленїи ихъ Государю; въ семъ же году умеръ.

2377. Князь Федоръ Ивановичь. Въ 1544, 1551 годахъ Рындою съ Государевыми пищалми въ походѣ къ Полоцку. Въ 1555 году въ Жильцахъ показанъ; Ноября 8 числа въ свадьбу Князя Ивана Дмитрїевича Бѣльскаго и Княжны Шуйской вторымъ вмѣсто Стольника былъ. Въ 1559 году присланъ отъ Воеводы Адашева съ Усть-Самары съ монастырскаго острова къ Государю

съ извѣстіемъ о разбитіи Крымцевъ. Въ 1560 году по Рыльскимъ вѣстямъ о приходѣ Крымцевъ посланъ въ Тулу шестымъ Головою при Бояринѣ Князѣ Бѣльскомъ въ большомъ полку. Въ 1563 году Ноября съ 30 числа въ походѣ къ Полотску, и въ 1568 году Сентября съ 26 числа въ походѣ въ Новгородѣ противъ Польскаго Короля Рындою съ Государевыми пищальми. Въ 1571 году Сентября съ 16 числа третьимъ Головою первой статьи въ походѣ съ Государемъ противъ Крымцевъ изъ Александровой слободы къ Николѣ Зарайскому, въ Каширу, Коломну, Серпуховъ и возвратно въ слободу, а весною вторымъ дворовымъ Воеводою въ походѣ съ Государемъ, по Крымскимъ вѣстямъ. Въ 1572 году первымъ Воеводою въ слободѣ головалъ. Въ 1574 году осенью въ походѣ противъ взбунтовавшихся Черемисъ, а съ весны въ Каширѣ вторымъ Воеводою лѣвой руки войскъ. Въ 1575 году съ осени вторымъ Воеводою передоваго полку въ Калугѣ. Въ 1577 году пожалованъ въ Дворецкіе; въ семъ и въ 1579 годахъ Декабря съ 5 числа въ походахъ съ Государемъ былъ противъ Лифляндцевъ и Литовцевъ. Въ 1581 году въ бракосочетаніе Царя Іоанна Васильевича съ дѣвицею Марьею Федоровною Нагова чару золотую въ церковь несъ. Въ 1582 году вторымъ Воеводою въ Пушимлѣ. Въ 1583 году четвертымъ сидѣлъ въ большой лавкѣ при представленіи Государю Польскихъ Пословъ. Въ 1584 году пожалованъ въ Окольничіе и посланъ по Крымскимъ вѣстямъ въ Алексинъ большаго полку, а послѣ на берегу Оки Сторожеваго полку первымъ Воеводою. Въ 1585 году Декабря 5 числа по Черниговскимъ и Пушимльскимъ вѣстямъ посланъ осматривать Брянскъ, Стародубъ, Новгородъ-Сиверскій, Пушимль и Рыльскъ; Марта съ 8 числа третьимъ Воеводою во Псковѣ. Въ 1586 году вторымъ Воеводою передоваго полку въ Калугѣ, а Ноября 23 числа назначенъ въ походъ съ Государемъ вторымъ Воеводою лѣвой руки войскъ противъ Шведовъ; а ежели Государевъ походъ отложенъ будетъ, то велѣно ему идти вторымъ Воеводою передоваго полку; въ Февралѣ мѣсяцѣ четвертымъ сидѣлъ въ большой лавкѣ при представленіи Государю въ столовой Палатѣ Литовскаго Посла. Въ 1587 году вторымъ Воеводою передоваго полку на берегу Оки для храненія отъ прихода Крымцевъ, а потомъ первымъ посланъ въ Новгородъ для дѣланія города. Въ 1588 году пожалованъ въ Бояра и десятымъ въ ближней Царской Тайной Думѣ. Въ 1589 году сперва правой руки войскъ, потомъ большаго полку первымъ Воеводою въ Новгородѣ, а послѣ названъ Старицкимъ Намѣстникомъ и посланъ на Плесу первымъ Посломъ на съѣздъ съ Шведскими Послами. Въ 1590 году Января съ 4 числа вторымъ Воеводою лѣвой руки войскъ въ походѣ изъ Новгорода на Шведовъ; Апрѣля 8 числа посланъ вторымъ Воеводою Сторожаго полку въ Туду; Іюня 13 числа вторымъ встрѣчалъ на первой встрѣчѣ Крымскихъ Царевичей. Въ 1591 году первымъ Посломъ на съѣздѣ въ Иванъ-городѣ съ Шведскими Послами; Апрѣля 4 числа стоялъ у сказки Окольничества Плѣщееву; потомъ вторымъ Воеводою Сторожеваго полку въ Коломнѣ, откуда, при нашествіи Крымцевъ къ Москвѣ, переведенъ въ войска къ Донскому монастырю шестымъ Воеводою

и въ обозѣ вторымъ Воеводою Сторожеваго полку; по отшествіи же Крымцевъ пожалованъ ему полуторной золотой и посланъ въ Коломну Воеводою Сторожеваго полку. Въ 1592 году отправленъ въ Новгородъ и въ походъ противъ Шведовъ, вторымъ Воеводою Сторожеваго полку, а потомъ первымъ Воеводою въ Иванъ-городѣ, и во время язвы въ большомъ городѣ стоялъ. Въ 1593 году первымъ посланъ въ Ливны для размѣна съ Крымскими Послами. Въ 1594 году Сентября 5 числа у Государя за столомъ былъ съ Кизылбашскимъ Посломъ. Въ 1595 году Февраля 5 числа и въ 1596 году въ Іюлѣ мѣсяцѣ; въ 1597 году Іюня 19 числа названъ Коломенскимъ Намѣстникомъ и вторымъ въ отвѣтѣ съ Цесарскимъ Посломъ; въ семъ же году посланъ съ денежнымъ жалованьемъ въ Украинскіе города Дворянамъ и дѣтямъ Боярскимъ. Въ 1598 году первымъ отправленъ въ Нижній, Казань и другіе города приводить къ присягѣ въ вѣрности Царю Борису Федоровичу. Въ 1599 году Апрѣля 1 числа у Государя за столомъ былъ; въ семъ же году вторымъ встрѣчалъ на второй встрѣчѣ при представленіи Государю Шведскаго Королевича Густава. Въ 1601 году за столомъ у Государя съ Польскими Послами былъ. Въ 1[illegible] году двадцать шестымъ Совѣтникомъ въ большомъ совѣтѣ. Въ 1608 году умеръ.

2378. Князь Андрей Ивановичь, по прозванію *Карло-Старко*. Въ 1544, 1551 годахъ Рындою съ большимъ Государевымъ сайдакомъ въ походахъ къ Полотску. Въ 1566 году въ Октябрѣ мѣсяцѣ посланъ изъ Москвы изъ Опричнины третьимъ Воеводою на помощь Болхову противъ Крымцевъ, и за отступленіе ихъ отъ сего города пожалованъ ему золотой. Въ 1568 году Сентября съ 26 числа Рындою съ большимъ Государевымъ сайдакомъ въ Новгородскомъ противъ Польскаго Короля походѣ, а послѣ вторымъ Воеводою Сторожеваго полку въ Калугѣ. Въ 1570 году вторымъ Воеводою стоялъ у Антоніи Великаго по Крымскимъ вѣстямъ. Въ 1571 году вторымъ Воеводою правой руки войскъ въ Тарусѣ. Въ 1573 году Головою въ Государевомъ полку въ Новгородскомъ на Лифляндію походѣ, а съ весны первымъ Воеводою въ Новосилѣ, и указано ему къ сходѣ быть въ Каширѣ Воеводою передоваго полку съ Бояриномъ Княземъ Пронскимъ. Въ 1575 году съ зимы первымъ Воеводою въ Дѣдиловѣ. Въ 1576 году весною указано ему изъ Дѣдилова сходиться и быть Воеводою въ передовомъ полку съ Бояриномъ Княземъ Пронскимъ. Въ 1577 году вторымъ Воеводою лѣвой руки войскъ въ Каширѣ. Въ 1578 году съ осени вторымъ Воеводою Сторожеваго полку на берегу Оки. Въ 1579 году вторымъ Воеводою передоваго полку противъ Татаръ, потомъ Головою въ Государевомъ полку въ походѣ на Лифляндію, а послѣ Воеводою во Псковѣ. Въ 1580 году шестымъ Воеводою въ Новгородѣ, а Мая съ 23 числа третьимъ Воеводою лѣвой руки войскъ во Ржевѣ Владимірѣ, и указано ему, ежели Польской Король пойдетъ къ Смоленску, идти въ Вязьму; потомъ седьмымъ Воеводою во Псковѣ. Въ 1582 году въ Іюлѣ мѣсяцѣ посланъ изъ Пскова въ Коломну вторымъ Воеводою Сторожеваго полку. Въ 1583 году осенью вторымъ Воеводою въ Нижнемъ, откуда посланъ въ Алатырь первымъ Воеводою передоваго полку

конной рати. Въ 1585 году въ Ноябрѣ мѣсяцѣ отправленъ по Нагайскимъ вѣстямъ въ Шацкъ первымъ Воеводою Сторожеваго полку, а Февраля съ 28 числа вторымъ Воеводою правой руки войскъ на берегу Оки. Въ 1586 году вторымъ Воеводою передоваго полку противъ Татаръ, а послѣ первымъ Воеводою большаго полку въ Рязанѣ. Въ 1588, 1589, 1590 годахъ первымъ Воеводою въ Терках для помощи Персамъ и на пути, по коему Крымцы въ Персію ходятъ, два города построилъ. Въ 1591 году Апрѣля 26 числа посланъ вторымъ Воеводою лѣвой руки войскъ на берегъ Оки для храненія отъ прихода Крымцевъ. Въ 1592 году вторымъ Воеводою въ Новосилѣ; въ семъ же году пожалованъ въ Окольничіе. Въ 1593 году сперва Сторожеваго полку, а послѣ лѣвой руки войскъ вторымъ Воеводою на берегу Оки. Въ 1594 году посланъ вторымъ дѣлать засѣки второй стапьи. Въ 1595, 1596, 1597 годахъ сперва вторымъ, а послѣ первымъ Воеводою противъ Горскихъ народовъ Шевкаловъ, и указано ему поставить два укрѣпленныя мѣста на Терекѣ и Кохсѣ. Въ 1598 году сходнымъ Воеводою въ большомъ полку Украинскихъ войскъ противъ Крымцевъ. Въ 1599 году вторымъ встрѣчалъ на крыльцѣ при представленіи Государю Шведскаго Королевича Густава. Въ 1600, 1601, 1602 годахъ первымъ Воеводою въ Царевѣ-Борисовѣ городѣ. Въ 1604 году умеръ.

2379. Князь Петръ Ивановичь. Въ 1544, 1551 годахъ Рындою съ большимъ Государевымъ копьемъ въ походахъ къ Полоцку. Въ 1565 году въ Октябрѣ мѣсяцѣ посланъ отъ Государя въ Рязань къ Боярину Басманову съ рѣчью и съ золотыми за службу противъ Крымцевъ. Въ 1568 году Сентября съ 26 числа Рындою съ большимъ Государевымъ копьемъ въ Новгородскомъ противъ Польскаго Короля походѣ. Въ 1570 году вторымъ Воеводою въ Юрьевѣ Ливонскомъ. Въ 1571 году Сентября съ 16 числа съ большимъ Государевымъ сайдакомъ изъ Александровой слободы къ Николѣ Зарайскому въ Каширу, Коломну, Серпуховъ и возвратно въ слободу, и весною съ Государевымъ копьемъ Рындою въ походахъ противъ Крымцевъ. Въ 1572 году съ весны въ Лопаснѣ вторымъ Воеводою лѣвой руки войскъ, и приходящихъ къ Серпухову Крымцевъ на Молодяхъ у Воскресенья разбили и прогнали. Въ 1573 году зимою въ походѣ съ Государемъ подъ Паиду, по завоеваніи сего города подъ Колывань, и при взятьѣ Ропы мызы вторымъ Воеводою Ертаульнаго полку, а съ весны первымъ Воеводою въ Орлѣ, и указано ему въ сходѣ быть на берегу Оки Воеводою въ правой рукѣ войскъ съ Боярином Княземъ Одоевскимъ. Въ 1574 году съ весны вторымъ Воеводою въ Тулѣ, и велѣно ему, сойдяся съ другими Украинскими Воеводами, быть вторымъ, а сойдяся съ большими Воеводами, третьимъ Воеводою въ большомъ полку съ Княземъ Голицынымъ. Въ 1575 году съ осени вторымъ Воеводою въ Тулѣ, и по вѣстямъ указано ему сходиться съ другими Украинскими Воеводами и быть вторымъ Воеводою въ большомъ полку, а по сходѣ билися въ Печерниковыхъ Дубровахъ съ Крымцами и Нагайцами; послѣ чего Намѣстникомъ и первымъ Воеводою въ Рязанѣ. Въ 1576 году велѣно ему изъ Рязани сходиться и

быть Воеводою въ передовомъ полку съ Боярином Княземъ Пронскимъ. Въ 1577 году посланъ подъ Колыванъ съ новою росписью о Воеводахъ, и велѣно ему тамо быть вторымъ Воеводою въ передовомъ полку; а съ Апрѣля мѣсяца первымъ Воеводою въ Дѣдиловѣ, и указано ему по вѣстямъ сходиться съ другими Украинскими Воеводами и быть Воеводою въ большомъ полку. Въ 1578 году съ осени вторымъ Воеводою лѣвой руки войскъ въ Каширѣ, потомъ третьимъ Воеводою большаго полку, а послѣ вторымъ Воеводою Сторожеваго полку подъ Кесью. Въ 1579 году указано ему ѣхать въ Москву, откуда посланъ въ Новгородъ; а отшуда велѣно ему подъ Кесь возвратиться, гдѣ на бою взятъ Поляками въ полонъ, изъ коего въ 1583 году выкупленъ за три тысячи триста двадцать осемь рублей и четыре сорока соболей. Въ 1586 году первымъ Воеводою Ертаульнаго полку въ Новгородскомъ пропивъ Шведовъ походѣ. Съ 1589 года вторымъ Воеводою въ Астраханѣ бывъ, въ 1592 году умеръ.

У 2376 Князя Дмитрія Ивановича:

22 Степень.

2380. Князь Иванъ Дмитріевичь, въ Стольникахъ показанъ. Въ 1592 году двенадцатымъ Головою и въ Есаулахъ въ Серпуховскомъ съ Государемъ по Крымскимъ вѣстямъ походѣ, и на первомъ стану въ Чернооковкѣ, въ Серпуховѣ, Мая 14 числа и при Крымскомъ Гонцѣ. Въ 1599 году въ Москвѣ при Шведскомъ Королевичѣ Густавѣ. Въ 1600 году при Персидскихъ. Въ 1601 году при Аглинскихъ Послахъ. Въ 1602 году при Датскомъ Королевичѣ въ кривой Государевъ столъ смотрѣлъ; въ семъ же году въ Орлѣ Сторожеваго полку, а послѣ въ Борисовѣ первымъ Воеводою. Въ 1603 году при Датскомъ Королевичѣ, и Декабря 21 числа вторымъ смотрѣлъ въ кривой Государевъ столъ; въ семъ же году Объѣзжимъ въ Москвѣ въ деревянномъ городѣ отъ Неглинной въ Баранахъ; Апрѣля 24 числа въ Свѣтлое Воскресенье пожалованъ въ Окольничіе; въ сей день и въ 1604 году при представленіи Государю Персидскихъ Пословъ у Государя за столомъ былъ; Марта 3 числа третьимъ въ отвѣтѣ съ Аглинскимъ Посломъ, а послѣ отправленъ въ Рязань Дворянъ и дѣтей Боярскихъ верстать. Въ 1605 году осаднымъ Воеводою въ Шацкѣ. Въ 1606 году третьимъ въ меньшомъ Совѣтѣ. Въ 1614 году бывъ первымъ Воеводою въ Астраханѣ, Зарущкимъ и бунтовщиками убитъ.

2381. Князь Юрій Дмитріевичь, въ Стольникахъ показанъ. Въ 1605 году у Разстригина стола стоялъ. Въ 1606 году Мая 8 числа въ свадьбу сего самозванца и Маринки вторымъ смотрѣлъ въ большой столъ съ Окольничими, предъ нимъ ходилъ и на другой день седьмымъ мовникомъ въ банѣ съ нимъ былъ. Въ 1608 году Рындою при представленіи Государю Польскихъ Пословъ. Въ 1610 году въ Боярахъ показанъ, а когда въ сей чинъ пожалованъ, не видно. Въ 1616 году первымъ Воеводою въ Москвѣ у Чертольскихъ воротъ. Въ 1621, 1622 годахъ первымъ Воеводою передоваго полку въ Дѣдиловѣ.

У 2377 Князя Федора Ивановича:

2382. Князь Григорій Федоровичь. Въ 1606 году Мая 8 числа въ свадьбу Гришки

Разстриги и Маринки вторымъ при столѣ питье наливалъ, съ Окольничими предъ нимъ ходилъ и на другой день осьмымъ мовникомъ въ банѣ съ нимъ былъ. Въ 1608 году Января 17 числа въ бракосочетанїе Царя Василья Іоанновича съ Княжною Буйносовою одиннадцатымъ въ поѣздѣ былъ.

У 2378 Князя Андрея Ивановича:

2389. Князь Иванъ Андреевичъ. Въ 1606 году Мая 8 числа въ свадьбу Гришки Разстриги и Маринки первымъ у стола стоялъ, и на другой день четвертымъ съ нимъ въ баню ходилъ; въ семъ же году пожалованъ въ Окольничїе и Кравчїе. Въ 1614 году первымъ Воеводою Сторожеваго полку въ Новосилѣ. Въ 1618 году первымъ Воеводою въ Рязанѣ.

У 2381 Князя Юрья Дмитрїевича:

23 Степень.

2384. Князь Федоръ Юрьевичь, въ Стольникахъ показанъ. Въ 1641 году Апрѣля 25 въ Свѣтлое Воскресенье; 27 въ Столовой Палатѣ. Въ 1642 году Сентября 24 въ селѣ Вздвиженскомъ; Октября 26 числа въ Столовой Палатѣ вина наряжалъ при Государевомъ столѣ. Въ 1644 году Января 28 числа одиннадцатымъ былъ для ношенїя питья Государю во время стола въ Грановитой Палатѣ при Датскомъ Королевичѣ Вальдемарѣ. Въ 1645 году Ноября 27 числа вина наряжалъ при Государевомъ столѣ въ столовой Палатѣ; Іюля 14 числа посланъ во Псковъ, Изборскъ, Гдовъ и Опочки приводить всѣхъ къ присягѣ въ вѣрности Царю Алексѣю Михайловичу. Въ 1647 году Мая съ 29 числа Воеводою въ Тулѣ, и велѣно ему по вѣстямъ въ сходѣ быть въ Литвахъ съ Стольникомъ Княземъ Куракинымъ; а ежели Крымцы пойдутъ на Рязанскїя мѣста, то указано ему съ своими сходными Воеводами помогать тѣмъ мѣстамъ. Въ 1648 году Января 16 числа въ бракосочетанїе Царя Алексѣя Михайловича съ дѣвицею Маріею Ильиничною Милославскою пятымнадцатымъ въ поѣздѣ. Въ 1649 году Января 28 числа первымъ смотрѣлъ въ кривой Государевъ столъ въ столовой Палатѣ. Въ 1651 году Марта 17 числа въ Государевы имянины пожалованъ въ Окольничїе; Апрѣля 11 го въ Грановитой Палатѣ; 12 числа въ Золотой Палатѣ являлъ Государю Польскихъ Пословъ; Мая съ 9 числа первымъ Воеводою въ Тулѣ для храненїя отъ прихода Крымцевъ и Нагайцевъ, и велѣно ему, ежели Крымцы прилутъ на Украинскїя мѣста, идти изъ Тулы, и сойдяся съ Бояры Князьями Рѣпиными и Прозоровскимъ, промышлять вмѣстѣ. Въ 1652 году Сентября 13 числа отпущенъ съ службы въ Москву; Декабря съ 1 числа первымъ ѣхалъ предъ Государемъ для становъ въ Савинъ монастырь; Января 20 въ трапезѣ сего монастыря; Апрѣля 11 въ Вербное Воскресенье у Патрїарха въ столовой кельѣ. Въ 1653 году Января 6 числа у Государя въ Столовой Палатѣ за Государевымъ столомъ былъ; Января 12 числа въ имянины Царевны Татьяны Михайловны пожалованъ въ Бояра. Въ 1654 году Декабря 25 въ Золотой Палатѣ, 30; Января 12 въ имянины Царевны Татьяны Михайловны въ передней Палатѣ; Марта 5 въ Золотой Палатѣ; Апрѣля 16 числа у Патрїарха въ столовой кельѣ у Государя за столомъ былъ; Мая 15 числа посланъ въ Вязьму передъ Госуда-

ревымъ походомъ вторымъ Воеводою передоваго полку. ВЪ 1655 году Февраля 12 числа являлъ Государю Антіохійскаго Патріарха въ Золотой Палатѣ; Апрѣля 15 числа въ Свѣтлое Воскресенье въ Смоленскѣ стоялъ у сказки Боярства Князю Одоевскому; Мая съ 24 числа вторымъ Воеводою передоваго полку въ походѣ изъ Смоленска противъ Польскаго Короля; въ Іюлѣ мѣсяцѣ взялъ городъ Минскъ и пятымъ Воеводою былъ при разбитіи Поляковъ и Литовцевъ подъ начальствомъ Гетмановъ Радзивила и Гасевскаго бывшихъ и при завоеваніи Вильны. ВЪ 1656 году умеръ.

ТРОЕКУРОВЪ РОДЪ КНЯЗЕЙ.

19 Степень.

Вышепоказанный 1437 Князь Левъ Романовичь прозывался *Троекуръ*, и по немъ потомки его симъ названіемъ писалися. ВЪ 1380, 1381 годахъ показанъ онъ въ числѣ Воеводъ въ войскахъ Великаго Князя Димитрія Іоанновича противъ Мамая.

У него:

20 Степень.

2385. Князь Петръ Львовичь.
2386. Князь Михаилъ Львовичь.

У 2385 Князя Петра Львовича:

21 Степень.

2387. Князь Семенъ Петровичь. Про него сказано только, что былъ онъ въ Новгородѣ на помѣстьѣ.

У 2386 Князя Михайлы Львовича:

2388. Князь Иванъ Михайловичь, въ Дворянахъ показанъ. ВЪ 1492, 1495 годахъ въ Новгородскихъ походахъ съ Государемъ былъ. ВЪ 1497 году Воеводою передоваго полку въ Тулѣ; а въ 1507, 1508 годахъ на Мещерѣ. ВЪ 1511 году третьимъ Воеводою Сторожеваго полку въ Тулѣ. ВЪ 1512 году третьимъ Воеводою въ правой рукѣ войскъ въ походѣ на Литву. ВЪ 1519 году Воеводою передоваго полку на Толстикѣ. ВЪ 1520 году сперва четвертымъ на Мещерѣ, а послѣ первымъ на Мокшѣ. ВЪ 1521 году въ Порашовѣ первымъ Воеводою. ВЪ 1524 году въ походѣ изъ Мценска за Крымцами первымъ Воеводою лѣвой руки войскъ. ВЪ 1528, 1529 годахъ въ Тулѣ Намѣстникомъ. ВЪ 1531 году сперва вторымъ, а послѣ первымъ Воеводою передоваго полку въ Тулѣ же; въ Іюлѣ мѣсяцѣ пятымъ Воеводою въ Каширѣ, а по Путимльскимъ вѣстямъ первымъ Воеводою лѣвой руки войскъ въ Одоевѣ. ВЪ 1532 году третьимъ Воеводою въ Каширѣ, и въ 1533 году сперва въ Новгородѣ-Сѣверскомъ, а послѣ въ Путимлѣ. ВЪ 1534 году третьимъ Воеводою Сторожеваго полку въ Коломнѣ для храненія отъ прихода Крымцевъ. ВЪ 1535 году посланъ изъ Москвы вторымъ Воеводою лѣвой руки войскъ на Литву, гдѣ предмѣстія города Мстиславля выжгли, многія мѣстечки разорили и съ большимъ плѣномъ и добычею возвратились. ВЪ 1536 году пятымъ Воеводою въ Муромѣ за городомъ, а послѣ вторымъ Воеводою передоваго полку въ Нижнемъ противъ Казанцевъ, за коими шли до Долгова острова. ВЪ 1537 году вторымъ Воеводою на Мещерѣ, а по соединеніи Муромскихъ и Мещерскихъ полковъ велѣно ему быть въ большомъ полку въ числѣ Воеводъ. ВЪ 1541 году первымъ Воеводою лѣвой руки войскъ подъ Рословлемъ для храненія отъ прихода Крымцевъ, а потомъ въ Іюлѣ мѣсяцѣ

на рѣкѣ Окѣ, чрезъ кою Хана Крымскаго не допустили перейти и принудили его отступить и удалиться изъ Россійскихъ областей. Въ 1543 году первымъ Воеводою правой руки войскъ во Владимірѣ. Въ 1547 году первымъ Воеводою въ Нижнемъ. Въ 1549 году вторымъ при Царѣ Шихалеѣ. Въ 1551 году придцать первымъ Головою въ Государевомъ полку и съ нимъ дѣтей Боярскихъ сто семьдесять семь человѣкъ въ походѣ къ Полотску; а по второй росписи Воеводою передоваго полку въ Калугѣ, и въ семъ же году шестымъ написанъ въ первую статью Московскаго списка. Въ 1552 году Воеводою передоваго полку въ Тулѣ. Въ 1553 году вторымъ Воеводою лѣвой руки войскъ въ походѣ съ Государемъ въ Коломню, а потомъ ожидалъ въ Нижнемъ большихъ Воеводъ, и изъ Нижняго пошелъ въ Свіягскъ первымъ Воеводою большаго полку. Въ 1554, 1555 годахъ первымъ Воеводою въ Свіягскѣ. Въ 1556 году пожалованъ въ Бояра и пятымъ, а въ 1557 году Іюля со 2 числа третьимъ. Въ 1559 году Марта съ 11 числа шестымъ оставленъ въ Москвѣ при родномъ братѣ Царя Іоанна Васильевича Князѣ Юрьѣ Васильевичѣ въ время Государевыхъ походовъ по Крымскимъ вѣстямъ въ Серпуховъ, Коломну и Тулу. Въ 1564 году умеръ.

1389 Князь Василій Михайловичъ. Въ 1499 году въ Полотскѣ въ острогѣ годовалъ, а въ какой должности, не сказано.

2390 Князь Семенъ Михайловичъ *Тюменскій. Смотри ниже.*

2391. Князь Михаилъ Михайловичъ. Въ 1533 году вторымъ на Двинѣ Намѣстникомъ. Въ 1535 году третьимъ Воеводою правой руки войскъ въ походѣ подъ Мстиславль и Оршу. Въ 1537 году вторымъ Воеводою въ Нижнемъ за городомъ. Въ 1540 году первымъ Воеводою въ Елатьмѣ. Въ 1541 году вторымъ Воеводою правой руки войскъ во Владимірѣ, а по Казанскимъ вѣстямъ велѣно ему идти въ Нижній вторымъ Воеводою лѣвой руки судовой рати. Въ 1543 году Намѣстникомъ въ Путимлѣ. Въ 1546 году вторымъ Воеводою въ Калугѣ. Въ 1549 году вторымъ, а послѣ третьимъ Воеводою въ Муромѣ. Въ 1550 году при Царѣ Шихалеѣ въ Казанскомъ походѣ, а Мая съ 25 числа Воеводою Сторожеваго полку въ Калугѣ. Въ 1553 году первымъ Воеводою въ Черниговѣ. Въ 1555 году Головою въ Государевомъ полку въ походѣ въ Коломну и Тулу противъ Крымцевъ, а послѣ вторымъ Воеводою Сторожеваго полку на берегу Оки. Въ 1556, 1557 годахъ сперва вторымъ, а послѣ первымъ Воеводою въ Свіягскѣ. Въ 1558 году Марта съ 26 числа вторымъ Воеводою Сторожеваго полку въ Коломнѣ. Въ 1559 году въ Муромѣ, а въ 1561, 1565 годахъ въ Казанѣ третьимъ Воеводою. Въ 1567 году въ Торопцѣ Воеводою.

У 2387 Князя Семена Петровича:

22 Степень.

2392. Князь Иванъ Семеновичъ.

У 2388 Князя Ивана Михайловича:

2393. Князь Федоръ Ивановичъ. Въ 1532 году вторымъ Воеводою лѣвой руки войскъ въ походѣ на Литву. Въ 1547 году первымъ Воеводою въ Галичѣ, а послѣ Воеводою въ Нижнемъ для вылазокъ. Въ 1550 году первымъ Воеводою въ Галичѣ. Въ 1551 году Октября 2 числа двенадцатымъ написанъ во

вторую статью Московскаго списка; въ семъ же году вторымъ Воеводою въ Тулѣ. Въ 1552 году Іюля 15 числа посланъ изъ Мурома вторымъ Воеводою Ертаульнаго полку къ Казани, и велѣно ему мосты чрезъ рѣки и болота мостить; Августа 23 числа указано ему идти съ своимъ полкомъ передъ Государемъ, и 24 числа исходя на Арскую гору, выходящихъ Казанцевъ разбили и прогнали; 25 числа велѣно ему, перешедъ съ полкомъ рѣку Казанку, выше города стать противъ онаго, и при переходѣ вышедшихъ изъ города Казанцевъ разбили; 29 числа указано ему ставить туры и укрѣпиться съ восточной стороны города къ берегу Казанки рѣки. Въ 1553 году Октября 2 числа вторымъ на приступѣ былъ къ Обойливымъ воронамъ, и по завоеваніи Казани отправленъ на возвратной путь вторымъ Воеводою большаго полку конной рати. Въ 1554 году первымъ Воеводою передоваго полку въ походѣ на рѣку Ушѣшу, и за успѣхи пожалованъ ему золотой Угорской. Въ 1555 году первымъ во второй посылкѣ Воеводою большаго полку Казанскихъ войскъ. Въ 1556 году вторымъ Воеводою въ Казанѣ, и велѣно ему ходить луговую сторону Черемисъ воевать, а послѣ посыльнымъ Головою въ Государевомъ полку въ походѣ въ Серпуховѣ противъ Крымцевъ. Въ 1558 году по отшествіи Крымцевъ отъ Украйны отъ Мечи вторымъ Воеводою въ Тулѣ, и въ семъ же году посланъ вторымъ Воеводою большаго полку къ Сыренску и инымъ городамъ, а по взятьѣ Сыренска къ Новгороду и Юрьеву, и при немъ отправлены четыре Головы. Въ 1559 году Марта съ 11 числа вторымъ Воеводою лѣвой руки войскъ въ походѣ противъ Крымцевъ, а Августа 23 числа посланъ въ Путимль первымъ Воеводою. Въ 1560 году съ весны первымъ Сторожеваго, а послѣ вторымъ Воеводою большаго полку въ походѣ на Лифляндію, и Лифляндцевъ на трехъ бояхъ разбили, города Сыренскъ, Одежъ, Новгородокъ, Крепеть, Юрьевъ, Раковоръ, Лаусъ, Пошушинъ, Бѣлгородъи иные взяли, нанося великія разоренія до Ревеля, кругъ Кеси, Гомля и Голбина, а у Паиды предмѣстія выжгли и съ большимъ плѣномъ возвратились. Въ 1561 году Декабря съ 31 числа вторымъ Воеводою лѣвой руки войскъ на берегу Оки прогнавъ Крымцевъ, коихъ разбивъ, выгнали изъ Россіи, а послѣ Воеводою въ Можайскѣ. Въ 1562 году третьимъ Воеводою въ Великихъ-Лукахъ. Въ 1563 году сперва Воеводою Сторожеваго полку, потомъ вторымъ Воеводою большаго полку въ Тулѣ. Въ 1564 году четвертымъ за столомъ сидѣлъ при угощеніи Нольскаго Посла у Боярина Князя Бѣльскаго. Въ 1565 году Мая съ 19 числа по Литовскимъ и Крымскимъ вѣстямъ вторымъ Головою при Боярине Князѣ Бѣльскомъ въ большомъ полку на берегу Оки, а послѣ въ семъ же и въ 1568 годахъ третьимъ Воеводою въ Казанѣ. Въ 1571 году первымъ при строеніи въ Тешюлѣ города.

У 2391 Князя Михайлы Михайловича:

2394. Князь Гасилій Михайловичь. Въ 1551 году Октября 2 числа тридцать девятымъ написанъ въ третью статью Московскихъ дѣтей Боярскихъ. Въ 1559 году вторымъ Воеводою въ Коломнѣ, откуда посланъ на Тихую Сосну, и въ Декабрѣ мѣсяцѣ за разм-

тѣе Крымцевъ пожалованъ ему золотой. Въ 1560 году первымъ Головою при Боринѣ Князѣ Курбскомъ въ походѣ подъ Вильянъ, а по взятьѣ сего города посланъ изъ подъ Кеси по Ригской дорогѣ къ тремъ городкамъ первымъ Воеводою. Въ 1567 году четвертымъ, а въ 1568 году первымъ Воеводою въ Полотскѣ.

2395. Князь Федоръ Михайловичъ. Въ 1554 году посланъ Воеводою передоваго полку Арскія места воевать, и пожалованъ ему за сей походъ золотой Угорской. Въ 1556 году первымъ Воеводою въ Свіягскѣ. Въ 1565 году Головою при Боринѣ Князѣ Бѣльскомъ въ большомъ полку на берегу Оки, а послѣ шутъ же третьимъ Воеводою. Въ 1566 году первымъ Воеводою въ Пронскѣ; а въ 1573 году сперва Головою въ Государевомъ полку въ Новгородскомъ противъ Шведовъ походѣ, а послѣ первымъ Воеводою лѣвой руки войскъ въ Каширѣ. Въ 1574, 1575 годахъ первымъ Воеводою въ Чебоксарахъ. Въ 1578, 1579 годахъ въ Астраханѣ. Въ 1581 году пожалованъ въ Окольничіе, и Іюля 30 числа за столомъ у Государя былъ. Въ 1582 году Папскаго Посла; въ 1583 году Польскаго Гонца Государю являлъ. Въ 1584 году третьимъ Воеводою въ Смоленскѣ, откуда весною велѣно ему въ Москву ѣхать. Въ 1585 году названъ Коломенскимъ Намѣстникомъ, и Ноября 22 числа отправленъ въ Польшу первымъ Посломъ, гдѣ Февраля 20 числа преодолѣвъ всѣ препятствія и затрудненія, своимъ искусствомъ, стараніями и усердіемъ заключилъ продолженіе перемирія. Въ 1586 году пожалованъ въ Бояра; Ноября съ 23 числа третьимъ Воеводою передоваго полку, а по второй росписи первымъ Воеводою у снаряда въ походѣ на Шведовъ; въ Іюлѣ мѣсяцѣ отправленъ первымъ Посломъ къ Королю Польскому. Въ 1587 году четырнадцатымъ при представленіи Боярамъ Польскаго Посла и первымъ въ отвѣтѣ съ нимъ, съ коимъ Апрѣля 27 числа заключилъ продолженіе перемирія; Іюня 11 числа посланъ въ Польшу на Сеймъ вторымъ Посломъ, гдѣ Августа 16 числа перемиріе на пятнадцать лѣтъ заключили. Въ 1588 году первымъ Воеводою въ Смоленскѣ; въ семъ же году четырнадцатымъ въ ближней Царской Тайной Думѣ. Въ 1589 1590, 1591, 1592, 1593, 1594, 1595 годахъ первымъ Воеводою въ Астраханѣ для защищенія отъ Турокъ, и велѣно ему строить тамо каменной городъ. Въ 1597 году умеръ.

У 2393 Князя Федора Ивановича:

23 Степень.

2396. Князь Иванъ Федоровичь.

У 2395 Князя Федора Михайловича:

2397. Князь Романъ Федоровичь. Въ 1587, 1591, 1593 годахъ Рындою при представленіи Государю Польскаго и ЦесарскихъОсловъ. Въ 1603 году посланъ во Мценскъ большой полкъ осматривать. Въ 1604, 1605 годахъ Рындою при представленіи Государю Персидскаго, Цесарскаго, Аглинскаго, ПольскагоОсловъ, и вторымъ смотрѣлъ въ большой Государевъ столъ; въ семъ же году посланъ отъ Государя со здоровьемъ къ Боярамъ и Воеводамъ противъ Разстриги дѣйствующимъ. Въ 1606, 1607 годахъ первымъ Воеводою въ Тобольскѣ.

2398. Князь Иванъ Федоровичь. Въ 1587 году вторымъ Рындою при представле-

нiи Государю Литовскаго Посла. ВЪ 1600 году вина наряжалъ за Государевымъ столомъ при Персидскихъ Послахъ. ВЪ 1608 году посланъ Воеводою въ войскахъ на рѣку Незнань противъ бунтовщиковъ. Въ 1611 году первымъ отправленъ къ Шведскому Королевичу Филиппу. ВЪ 1612 году бывъ въ войскахъ, Стольникомъ Княземъ Пожарскимъ собранныхъ на избавленiе Москвы отъ Поляковъ и измѣнниковъ, посланъ отъ сего Князя изъ Ярославля вторымъ Воеводою отряда на пришедшихъ отъ Поляковъ Черкасъ, подъ Антоньевымъ монастыремъ остановившихся, кои не дождавъ на себя нападенiя ушли; а по сему и остановился онъ въ Каширѣ, откуда велѣно ему идти съ Княземъ Черкаскимъ въ Углич, гдѣ разбивъ враговъ, въ Ярославль къ Князю Пожарскому возвратились. По пришествiи же съ симъ Княземъ къ Москвѣ и по совершенномъ разбитiи и прогнанiи Августа 25 числа Польскихъ силъ, въ 1613 году Октября 22 числа взяли приступомъ Китай, и наконецъ принудя Поляковъ и измѣнниковъ здать Кремль, Москву отъ злодѣевъ очистили. А по избранiи Царя Михаила Феодоровича на Всероссiйскiй Престолъ въ Стольники пожалованъ, и посланъ вторымъ Воеводою войскъ противъ Поляковъ, овладѣли Вязьмою и Дорогобужемъ, принудили городъ Бѣлую къ сдачѣ и осадили Смоленскъ; по границѣ подѣлали засѣки и укрѣпленiя для пресѣченiя подвоза въ сей городъ припасовъ, шедшее въ помощь осажденнымъ Литовское войско разбили и въ Литвѣ многiе города и уѣзды разорили. Въ семъ же году извѣщалъ онъ отъ имени всѣхъ Бояръ грамотою Цесарскаго при Польскомъ Дворѣ находящагося Посла о избранiи Царя Михаила Феодоровича на Всероссiйскiй Престолъ и о прочемъ. Въ 1615 году вторымъ Воеводою войскъ подъ Смоленскомъ. Въ 1618 году первымъ Воеводою во Псковѣ. Въ 1620 году пожалованъ въ Бояра и у Государя за столомъ былъ. Въ 1622 году умеръ.

У него:

24 Степень.

2399. Князь Борисъ Ивановичь, въ Стольникахъ показанъ. Въ 1635 Августа съ 24; въ 1636 Сентября съ 21, Декабря съ 5; въ 1637, въ 1638 Сентября съ 21, Ноября съ 4, Iюня съ 7; въ 1639 Октября съ 4; въ 1640 Сентября съ 20, Августа съ 7; въ 1641 Декабря съ 8; въ 1644 годахъ Сентября съ 21 числъ Рындою съ сайдакомъ передъ Государемъ ѣхалъ въ село Покровское, въ Троицо-Сергiевъ монастырь, въ село Рубцово, къ Николѣ на Угрѣшу, въ Переславль-Залѣской, во Владимiръ и Вязники; Января 20 числа пить наливалъ за Государевымъ столомъ въ Грановитой Палатѣ при Датскомъ Королевичѣ Валдемарѣ. Въ 1645 году въ комнатныхъ Стольникахъ показанъ; Iюля 22 числа посланъ отъ Государя въ Тулу къ Стольнику Князю Черкаскому съ товарищи и ко всѣмъ рашнымъ людямъ съ милостивымъ словомъ и съ жалованьемъ. Въ 1646 году Сентября 28 числа въ Коронацiю Царя Алексѣя Михайловича девятымъ передъ Государемъ въ Успенскiй Соборъ шелъ; Марта съ 1 числа Воеводою въ Крапивнѣ, а по вѣстямъ велѣно ему въ сходѣ быть въ Ливнахъ съ Бояриномъ Княземъ Одоевскимъ. Въ 1648 году въ Спальникахъ показанъ; Января 16 числа въ бракосочетанiе Царя Алексѣя Михайловича съ дѣвицею Маремъ Ильиничною Милославскою шринадцатымъ

въ поѣздѣ, а на другой день осьмымъ мовникомъ въ мыльну съ Государемъ ходилъ; Апрѣля 2 числа въ Свѣтлое Воскресенье пить наливалъ при Государевомъ столѣ въ столовой Палатѣ. Въ 1649 году Ноября 28 числа посланъ въ Рязань и близъ онаго города Дворянъ и дѣтей Боярскихъ разбирать, жалованье имъ давать и новиковъ верстать. Въ 1651, 1652 годахъ вторымъ Воеводою въ Казанѣ. Въ 1654 году Ноября 21 числа пожалованъ въ Окольничіе; Ноября 27 числа у Государя за столомъ былъ въ передней Палатѣ; Ноября съ 30 числа первымъ передъ Государемъ ѣхалъ для становъ въ Савинъ, Пафнутьевъ и на Волокъ монастыри; Мая съ 18 числа осьмымъ въ походѣ съ Государемъ противъ Польскаго Короля; Іюня 14 числа указано ему приводить къ присягѣ въ вѣрности Государю Дорогобужскихъ жителей. Въ 1655 году Марта съ 11 числа одиннадцатымъ изъ Москвы въ походѣ съ Государемъ противъ Польскаго Короля; Мая съ 24 числа первымъ ѣхалъ передъ Государемъ для становъ въ походѣ изъ Смоленска. Въ 1656 году Мая 5 числа въ имянины Царевны Ирины Михайловны у Государя за столомъ былъ въ столовой Палатѣ; Мая съ 15 изъ Москвы въ Смоленскъ, а Іюня съ 20 числъ изъ Смоленска подъ Ригу противъ Шведскаго Короля первымъ ѣхалъ передъ Государемъ для становъ; Іюля 13 числа за столомъ у Государя былъ въ Полоцкѣ въ столовой Палатѣ, а послѣ стола пожаловано ему за службу шуба, кубокъ и придачи къ его окладу семьдесятъ рублей; Августа 10 числа являлъ Государю Дацкаго Посланника въ шатрѣ въ стану подъ Куконосомъ. Въ 1657 году Марта 29 въ Свѣтлое Воскресенье; Мая 5 въ имянины Царевны Ирины Михайловны; въ 1658 году Декабря 25 числъ у Государя за столомъ былъ въ Золотой Палатѣ. Въ 1659 году Марта съ 17 числа первымъ Судьею въ Разбойномъ Приказѣ; Апрѣля 3 въ Свѣтлое Воскресенье и 14 числъ у Государя за столомъ былъ въ Золотой Палатѣ. Въ 1661 году Февраля съ 13 числа вторымъ оставленъ Москву вѣдать въ Государево отсутствіе въ Троицо-Сергіевъ монастырь. Въ 1671 году Января 22 числа въ бракосочетаніе Царя Алексѣя Михайловича съ дѣвицею Натальею Кириловною Нарышкиною вторымъ Царицынымъ сидячимъ Бояриномъ; Августа 15 числа у Патріарха съ Государемъ за столомъ былъ въ столовой келѣ. Въ 1672 году пожалованъ въ Бояра. Въ 1674 году Января 17 числа умеръ.

У него:

25 Степень.

2400. Князь Иванъ Борисовичь, въ Стольникахъ показанъ. Въ 1660 году Мая 8 числа четвертымъ чашникомъ былъ и Государю пить носилъ во время Государева стола въ Грановитой Палатѣ при отпускѣ Грузинскаго Царевича Николая. Въ 1661 году Марта 17 въ Государевы имянины въ Золотой Палатѣ; Апрѣля 14 въ Свѣтлое Воскресенье въ Грановитой Палатѣ; Іюля 25 въ имянины Царевны Анны Михайловны въ передней Палатѣ. Въ 1662 году Февраля 4 въ Золотой Палатѣ; Апрѣля 1 въ имянины Царицы Марьи Ильиничны въ столовой Палатѣ. Въ 1663 году Сентября 25 въ трапезѣ Троицо-Сергіева монастыря; Декабря 25 числъ въ Золотой Палатѣ пить наливалъ при Государевомъ столѣ;

Января съ 24 числа Рындою съ сайдакомъ передъ Государемъ ѣхалъ въ Троицо-Сергіевъ монастырь. Съ 1671 года первымъ Судьею въ Иноземскомъ и Рейтарскомъ Приказахъ; Августа 15 числа посланъ отъ Государя въ Преображенское къ Царицѣ съ увѣдомленіемъ, что будетъ къ ней отъ Патріарха присылка со сиоломъ. Въ 1677 году пожалованъ въ Окольничіе и посланъ въ Кіевъ первымъ Воеводою. Въ 1682 году въ Боярахъ показанъ; Января 12 числа тридцатымъ въ Думѣ былъ и подписалъ Соборное дѣяніе о уничтоженіи случаевъ и мѣстничества; Мая 12 числа дневалъ и ночевалъ въ Архангельскомъ Соборѣ у тѣла Царя Феодора Алексѣевича, и съ нимъ Окольничій, десять Стольниковъ и Дьякъ; Іюня 25 числа въ коронацію Царей Іоанна Алексѣевича и Петра Алексѣевича третьимъ посланъ изъ Грановитой Палаты на Казенной дворъ по кресты, бармы, Царскіе вѣнцы и по весь Царскій чинъ, и впорымъ несъ Царскій вѣнецъ изъ Казеннаго двора въ Грановитую Палату, а изъ оной въ Успенскій Соборъ; во время обѣдни въ выносъ помазанія и причастія Царя Петра Алексѣевича, держалъ оный на золотомъ блюдѣ; Іюля 8 числа третьимъ въ ходѣ съ Государями изъ Успенскаго Собора въ церковь Богородицы Казанскія иконы. Съ 1686 года первымъ Судьею въ Помѣстномъ Приказѣ. Въ 1689 году Января 27 числа при бракосочетаніи былъ Царя Петра Алексѣевича съ дѣвицею Евдокіею Федоровною Лопухиною, и въ семъ же году посланъ отъ сего Государя изъ Троицо-Сергіева монастыря въ село Вздриженское къ Царевнѣ Софіѣ, а въ Августѣ мѣсяцѣ опредѣленъ изслѣдовать измѣну Стрѣльцовъ. Въ 1690 году Сентября съ 8 числа первымъ Судьею въ Стрѣлецкомъ Приказѣ. Въ 1699 году въ Сентябрѣ мѣсяцѣ четвертымъ при изслѣдованіи о Стрѣлецкомъ бунтѣ. Въ 1700 году Марта 17 числа указано ему быть въ Москвѣ и вѣдать дѣла въ Государевомъ дворѣ. При Царяхъ Іоаннѣ Алексѣевичѣ и Петрѣ Алексѣевичѣ осьмымъ, а въ 1703 году третьимъ въ Боярахъ показанъ.

2401. Князь Дмитрій Борисовичъ.

У 2400 Князя Ивана Борисовича:

26 Степень.

2402. Князь Федоръ Ивановичъ, въ Стольникахъ и Спальникахъ показанъ. Въ 1693 году Іюля съ 4 числа тринадцатымъ въ походѣ съ Государемъ изъ Москвы въ городъ Архангельской. При Царяхъ Іоаннѣ Алексѣевичѣ и Петрѣ Алексѣевичѣ десятымъ комнатнымъ Стольникомъ Царя Петра Алексѣевича показанъ.

2403. Князь Иванъ Ивановичъ. При Царяхъ Іоаннѣ Алексѣевичѣ и Петрѣ Алексѣевичѣ четырнадцатымъ комнатнымъ Стольникомъ Царя Петра Алексѣевича показанъ.

ТЮМЕНСКІЙ РОДЪ КНЯЗЕЙ.

21 Степень.

Означенный 2390 Князь Семенъ Михайловичъ прозывался *Агишъ Тюменскій*, и по немъ потомки его *Тюменскими* назывались. Про него сказано только, что въ 1551 году написанъ онъ одиннадцатымъ во вторую статью Московскаго списка.

У него:

22 Степень.

2404. Князь Романъ Семеновичь. Въ 1573 году въ свадьбу Короля Арцымагнуса и дочери двоюроднаго брата Царя Іоанна Васильевича Князя Владимїра Андреевича Княжны Марьи Владимїровны первымъ въ поѣздѣ; въ семъ же году Головою въ Государевомъ полку въ Новгородскомъ на Лифляндію походѣ. Въ 1575 году зимою и первымъ Воеводою правой руки войскъ въ походѣ подъ Колывань и Колыванскіе пригородки, а послѣ Сторожеваго полку при взятьѣ Пернова, и въ 1576 году въ походѣ противъ Литовцовъ и при взятьѣ городовъ Коловери, Лиговери, Апелы, Падра и Быголы мызы. Въ 1580 году Мая съ 23 числа первымъ Воеводою лѣвой руки войскъ во Рже-Владимїрѣ, и велѣно ему, ежели Король Польскїй пойдетъ ко Пскову, остаться третьимъ Воеводою въ семъ городѣ; а ежели Король пойдетъ къ Смоленску, то идти ему въ Вязьму первымъ Воеводою лѣвой руки войскъ. Въ 1581 году въ бракосочетаніе Царя Іоанна Васильевича съ дѣвицею Марьею Федоровною Нагова въ поѣздѣ. Въ 1582 году Февраля съ 15 числа вторымъ Воеводою правой руки войскъ сбирался въ Волокѣ и стоялъ въ Зубцовѣ. Въ 1583 году посланъ по Шведскимъ вѣстямъ въ Новгородъ первымъ Воеводою Сторожеваго полку. Въ 1585 году при представленіи Государю Польскаго Посла въ кривой лавкѣ сидѣлъ. Въ 1586 году съ Сентября мѣсяца первымъ Воеводою Сторожеваго полку въ Новгородѣ и въ походѣ противъ Шведовъ; въ Февралѣ мѣсяцѣ третьимъ сидѣлъ на Окольничей лавкѣ при представленіи Государю въ столовой Палатѣ Литовскаго Посла.

2405. Князь Василій Семеновичь. Въ 1578 году въ Маѣ мѣсяцѣ посланъ вторымъ Воеводою большаго полку въ Полчеву; Іюля 26 числа указано ему возвратиться въ Москву. Въ 1580 году Мая съ 23 числа вторымъ Воеводою передоваго полку во Рже-Владимїрѣ, и указано ему, ежели Польской Король пойдетъ къ Куконосу и другимъ городамъ, а ко Пскову не пойдетъ, то собрався во Псковѣ, быть вторымъ Воеводою большаго полку, и сойдяся съ Воеводою Годуновымъ, идти противъ Короля первымъ Воеводою передоваго полку; а ежели Король пойдетъ къ Смоленску, то идти ему въ Вязьму вторымъ Воеводою онаго же полку. Въ 1581 году въ бракосочетаніе Царя Іоанна Васильевича съ дѣвицею Марьею Федоровною Нагова въ поѣздѣ. Въ 1582 году Сентября съ 15 числа вторымъ Воеводою передоваго полку сбирался въ Волокѣ и стоялъ въ Зубцовѣ; Декабря 31 числа посланъ первымъ Воеводою лѣвой руки войскъ противъ Шведовъ, и велѣно ему сбираться съ ратными людьми въ Торжкѣ; въ Февралѣ мѣсяцѣ отправленъ изъ Новгорода первымъ Воеводою правой руки войскъ, и за разбитіе Шведовъ пожалованъ ему золотой; Іюля съ 22 числа первымъ Воеводою передоваго полку въ Тесовѣ. Въ 1583 году первымъ Воеводою большаго, а послѣ передоваго полку въ Новгородѣ. Въ 1585 году Февраля съ 28 числа первымъ Воеводою лѣвой руки войскъ на берегу Оки; въ семъ же году при представленіи Государю Польскаго Посла въ кривой лавкѣ сидѣлъ. Въ 1586 году съ Сентября мѣсяца первымъ Воеводою передоваго полку въ Новго-

родѣ; Ноября 23 числа назначенъ первымъ Воеводою лѣвой руки войскъ въ походъ противъ Шведовъ; въ Февралѣ мѣсяцѣ четвертымъ сидѣлъ на Окольничей лавкѣ при представленіи Государю въ столовой Палатѣ Литовскаго Посла. Въ 1587 году двадцать вторымъ былъ при представленіи Боярамъ Польскаго Посла. Въ 1588 году первымъ Воеводою лѣвой руки войскъ въ Каширѣ. Въ 1589 году Октября 26 числа за столомъ у Государя былъ съ весны вторымъ Воеводою большаго полку въ Серпуховѣ. Въ 1590 году первымъ Воеводою лѣвой руки войскъ на берегу Оки, а послѣ вторымъ Воеводою въ Сиверскихъ городахъ. Въ 1591 году сперва въ Дѣдиловѣ, потомъ въ Крапивнѣ первымъ Воеводою Сторожеваго полку, а послѣ велѣно ему быть въ передовомъ полку на берегу Оки, и посланъ первымъ Воеводою лѣвой руки войскъ за отступившими отъ Москвы Крымцами; Августа 19 числа пожаловано ему за службу шуба. Въ 1592 году по возвращеніи войскъ изъ подъ Выборга первымъ Воеводою Сторожеваго полку въ Новгородѣ, потомъ въ Тесовѣ въ числѣ Воеводъ, а послѣ первымъ Воеводою Сторожеваго полку въ Каширѣ, и въ 1593 году вторымъ Воеводою онаго же полку въ Новгородѣ. Въ 1595 году вторымъ Воеводою правой руки войскъ въ Алексинѣ, а въ 1596 году лѣвой руки въ Калугѣ, потомъ первымъ Воеводою большаго полку въ Тулѣ. Въ 1597 году первымъ Воеводою въ Шацкѣ и въ Рязскихъ мѣстахъ Татаръ разбилъ; Іюня 19 числа посланъ въ Коломну третьимъ Воеводою Сторожеваго полку. Въ 1598 году въ Каширѣ вторымъ, а послѣ въ Серпуховѣ третьимъ Воеводою лѣвой руки войскъ. Въ 1600 году вторымъ Воеводою правой руки войскъ въ Крапивнѣ. Въ 1601 году въ Апрѣлѣ мѣсяцѣ передоваго полку, а въ Маѣ правой руки войскъ вторымъ Воеводою на берегу Оки. Въ 1611 году Марта 19 числа посланъ отъ властей Троицо-Сергіева монастыря вторымъ Воеводою съ Стрѣльцами и монастырскими слугами къ Москвѣ противъ Поляковъ и измѣнниковъ, и совокупно съ другими Воеводами прогнали вышедшихъ противъ ихъ враговъ въ Кремль и овладѣли въ Бѣломъ городѣ круглою башнею и Яузскими воротами, а потомъ Покровскими, Фроловскими, Срѣтенскими, Петровскими и Тверскими, побивая Поляковъ и измѣнниковъ. Въ 1612 году по пришествіи къ Москвѣ Сопольника Князя Пожарскаго на бояхъ съ 22го по 25е число Августа разбили и прогнали сихъ злодѣевъ; а Октября 22 числа 1613 года взяли приступомъ Китай, и наконецъ принудя Поляковъ и бунтовщиковъ сдаться Кремль, очистили Москву отъ сихъ злодѣевъ: во всемъ оном онъ былъ ревностный участникъ.

ШЕСТУНОВЪ РОДЪ КНЯЗЕЙ.

19 Степень.

Вышепоказанной 1441 Князь Василій Васильевичь прозывался *Шестунъ*, и по немъ потомки его сіе прозваніе приняли. Въ 1486 году четвертымъ оставленъ онъ Москву вѣдать во время Тверскаго Государева похода. Въ 1487 году пожалованъ въ Бояра, а въ 1495 году умеръ.

У него:

20 Степень.

2406. Князь Петръ Васильевичь. *Смотри ниже Великогагинъ.*

2407. Князь *Бахтеярь* Васильевичь.

2408. Князь Дмитрій большой Васильевичь, по прозванію *Зимнина.*

2409. Князь Семенъ Васильевичь, по прозванію *Кривой.* Въ 1495 году при Государевой постелѣ въ Новгородскомъ походѣ былъ. Въ 1535 году пожалованъ въ Окольчіе. Въ 1538 году умеръ.

2410. Князь Иванъ Васильевичь. Въ 1495 году при Государевой постелѣ въ Новгородскомъ походѣ былъ.

2411. Князь Данiилъ Васильевичь, по прозванію *Дахъ.*

2412. Князь Дмитрій меньшой Васильевичь, по прозванію *Кнутъ.*

У 2409 Князя Семена Васильевича:

21 Степень.

2413. Князь Дмитрій Семеновичь. Въ 1547 году первымъ Головою на Мещерѣ. Въ 1550 году въ походѣ изъ Москвы во Владимiрѣ первымъ, а при осадѣ Казани принадцатнымъ въ дѣшяхъ Боярскихъ и Есаулахъ показанъ; а послѣ вторымъ Головою въ Василь-городѣ. Въ 1551 году Октября 2 числа придцать трешьимъ написанъ во вторую статью Московскихъ дѣтей Боярскихъ. Въ 1552 году первымъ Воеводою на Казанскомъ островѣ. Въ 1553 году первымъ у охраненiя строенiя города Шашска. Въ 1554 году Ноября 5 числа въ свадьбу Казанскаго Царя Симеона и дѣвицы Кутузовой-Клеопина шестьнадцатымъ въ поѣздѣ. Въ 1555 году первымъ прибавочнымъ для посылокъ Воеводою въ большомъ полку Казанскихъ войскъ, потомъ въ Каширѣ и Коломнѣ, а послѣ въ Тульскомъ походѣ вторымъ Воеводою правой руки войскъ прошивъ Крымцевъ; а изъ Тулы посланъ за Донъ до Рыцкихъ верховъ, ошкуда возвратясь, вторымъ Воеводою въ Михайловѣ. Въ 1556 году первымъ Воеводою Сторожеваго полку въ походѣ подъ Выборгъ, Шведовъ многихъ побили и два городка у нихъ сожгли; потомъ Головою для разсылокъ въ походѣ съ Государемъ въ Серпуховъ противъ Крымцевъ. Въ 1557 году первымъ Воеводою стоялъ въ десяти верстахъ отъ Иванъ-города для охраненiя строенiя онаго. Въ 1558 году пожалованъ въ Окольничіе; Іюня съ 13 числа первымъ Воеводою передоваго полку въ Калугѣ по Крымскимъ вѣстямъ. Въ 1559 году первымъ Воеводою въ Чебоксарахъ годовалъ. Въ 1560 году пожалованъ въ Бояра. Въ 1561 году вторымъ опредѣленъ къ родному брату Царя Іоанна Васильевича Князю Юрью Васильевичу. Въ 1563 году умеръ.

2414. Князь Константинъ Семеновичь. Въ 1550 году третьимъ Головою въ Смоленскѣ. Въ 1551 году Октября 2 числа придцать четвертымъ написанъ во вторую статью Московскихъ дѣтей Боярскихъ.

2415. Князь Василiй Семеновичь, по прозванію *Мѣшокъ.* Въ 1550 году Есауломъ въ походѣ подъ Казанью.

У 2411 Князя Данилы Васильевича:

2416. Князь Андрей Даниловичь. Въ 1551 году семьдесять вторымъ Головою въ Государевомъ полку и съ нимъ дѣтей Боярскихъ сто семьдесять семь человѣкъ въ походѣ къ Полоцку. Въ 1558 году Апрѣля 22 числа въ свадьбу Двоюроднаго брата Царя Іоанна Васильевича Князя Владимiра Андреевича Княжны Одоевской вторымъ у мѣста сто-

ялъ. Въ 1564, 1565 годахъ вторымъ Головою при Бояринѣ Князѣ Серебреномъ въ лѣвой рукѣ войскъ на берегу Оки по Литовскимъ и Крымскимъ вѣстямъ.

У 2412 Князя Дмитрія Васильевича:

2417. Князь Иванъ Дмитріевичь. Въ 1544 году пятьнадцатымъ полковымъ Судьею въ Казанскомъ походѣ. Въ 1551 году Сентября съ 27 числа вторымъ Воеводою шестьнадцатой лѣвой руки войскъ въ походѣ къ Полоцку; въ семъ же году первымъ посланъ съ запасами изъ Нижняго въ Свіягскъ. Въ 1558 году Головою въ правой рукѣ войскъ въ походѣ на Лифляндію. Въ 1560 году въ Январѣ мѣсяцѣ третьимъ Головою при Бояринѣ Князѣ Мстиславскомъ въ большомъ полку въ походѣ къ Алысту и инымъ порубежнымъ городамъ. Въ 1562 году третьимъ Воеводою въ Свіягскѣ годовалъ. Въ 1579 году первымъ Воеводою у знамя въ походѣ на Лифляндію. Въ 1580 году вторымъ Воеводою лѣвой руки войскъ въ Волокѣ-Ламскѣ. Въ 1581 году вторымъ Воеводою большаго полку въ Серпуховѣ, откуда по сожженіи Литовцами Трубчевска посланъ въ Брянскъ, и велѣно ему за городомъ стоять. Въ 1590 году во время Государева прошивъ Шведовъ похода въ Новгородѣ при Царицѣ оставленъ. Въ 1591 году за прогнаніе отъ Москвы Крымцевъ пожалованъ ему золотой. Въ 1592 году обѣзжимъ въ Москвѣ для огней въ Кремлѣ. Въ 1593 году въ Государевы имянины у Государя за столомъ былъ.

2418. Князь Дмитрій Дмитріевичь. Въ 1544 году въ Казанскомъ походѣ, а въ 1551 году въ походѣ къ Полоцку вторымъ Завоеводчикомъ былъ.

2419. Князь Василій Дмитріевичь, въ Дворянахъ показанъ. Въ 1590 году Октября 26 числа за столомъ у Государя былъ. Въ 1594 году семьнадцатымъ сидѣлъ въ ошвѣтной Палатѣ при Цесарскомъ Посланникѣ. Въ 1597 году Іюня съ 4 числа первымъ Воеводою въ Путимлѣ. Въ 1598 году пятымъ Головою у огней въ Государевомъ станѣ въ походѣ изъ Москвы въ Серпуховъ по Крымскимъ вѣстямъ. Въ 1601 году первымъ обѣзжимъ въ Москвѣ отъ Никитской улицы до Неглинной. Въ 1602 году Воеводою въ Ерянскѣ.

2420. Князь Федоръ Дмитріевичь, въ Стольникахъ показанъ. Въ 1573 году въ свадьбу Короля Арцымагнуза и дочери двоюроднаго брата Царя Іоанна Васильевича Князя Владиміра Андреевича Княжны Маріи Владиміровны вторымъ у ѣствъ сидѣлъ во время Государева стола. Въ 1577 году съ Государевымъ коньемъ. Въ 1579 году сулицаю. Въ 1580 году сайдакомъ Рындою. Въ 1581 году Головою у ночныхъ сторожей въ Государевомъ станѣ въ походахъ на Лифляндію и на Литву; въ семъ же году въ поѣздѣ былъ въ бракосочетаніе Царя Іоанна Васильевича съ дѣвицею Маріею Федоровною Нагова. Въ 1582 году Мая съ 3 числа вторымъ Воеводою въ Смоленскѣ. Въ 1583 году посланъ въ Новгородъ по Шведскимъ вѣстямъ вторымъ Воеводою большаго полку. Въ 1584 году пожалованъ въ Бояра. Въ 1585 году названъ Ржевскимъ Намѣстникомъ, и Сентября 4 числа посланъ первымъ Посломъ на Усть-Плюсы на съѣздъ съ Шведскими Послами, съ коими Декабря 28 числа заключилъ перемиріе на четыре года. Въ 1586 году Ноября съ 28 числа вторымъ въ походѣ съ Госуда-

ремъ противъ Шведовъ; въ Февралѣ мѣсяцѣ осьмымъ сидѣлъ въ большой лавкѣ при представленіи Государю Литовскаго Посла въ столовой Палатѣ; въ Іюлѣ мѣсяцѣ посланъ на рѣку Плюсу первымъ Посломъ на съѣздъ съ Шведскими Послами. Въ 1587 году названъ Бѣлозерскимъ Намѣстникомъ; Января 16 числа принадцатымъ подписалъ Грамоту къ Радѣ Польской о избраніи Царя Феодора Іоанновича на Польскій престолъ; въ семъ же году принадцатымъ же былъ при представленіи Боярамъ Польскаго Посла. Въ 1588 году вторымъ Воеводою въ Смоленскѣ и принадцатымъ въ ближней Царской Тайной Думѣ. Въ 1589 году Января 26 числа за столомъ у Государя съ Патріархами; Февраля 23 числа вторымъ встрѣчалъ на второй встрѣчѣ Царевича Мурашъ Гирея. Въ 1590 году Воеводою въ Казанѣ, и въ семъ же году въ Шведскомъ съ Государемъ походѣ былъ. Въ 1591 году Апрѣля 3 числа въ Свѣтлое Воскресенье у Государя за столомъ; во время нашествія Крымцевъ къ Москвѣ Воеводою у снаряда въ сей столицѣ. Въ 1592 Сентября 20, Ноября 21, Августа 29; въ 1593 годахъ Апрѣля 15, Іюля 15 чиселъ за столомъ у Государя. Въ 1598 году Мая со 2 числа пятымъ оставленъ Москву вѣдать во время Государева похода въ Серпуховъ по Крымскимъ вѣстямъ, и въ семъ же году умеръ.

ВЕЛИКО-ГАГИНЪ РОДЪ КНЯЗЕЙ.

20 Степень.

Означенный 2420 Князь Петръ Васильевичь прозывался *Великой*, и по немъ потомки его симъ же прозваніемъ называлися. Въ 1492, 1495 годахъ въ Дворецкихъ показанъ и въ Новгородскихъ походахъ съ Государемъ былъ. Въ 1504 году пожалованъ въ Окольничіе. Въ 1510 году одиннадцатымъ въ Новгородскомъ съ Государемъ походѣ и въ Декабрѣ мѣсяцѣ посланъ отъ Государя изъ Новгорода во Псковъ по жалобамъ Псковичей разбирать, и по исполненіи сего возвратился къ Государю въ Новгородъ, откуда Января 15 числа вторично во Псковъ посланъ третьимъ приводить Псковичей къ присягѣ въ вѣрности Государю; а по пріѣздѣ самого во Псковъ Государя четвертымъ отъ Государя высланъ объявить Псковичамъ, на какомъ положеніи имъ впредь быть, и возвратился Марта 17 числа съ Государемъ въ Москву. Въ 1513 году умеръ.

У него:

21 Степень.

2421. Князь Андрей Петровичь. Въ 1516 году на Вошанѣ сперва правой руки первымъ, а по разпредѣленіи Воеводъ лѣвой руки войскъ вторымъ Воеводою. Въ 1519 году во второмъ походѣ изъ Бѣлой на Литву Воеводою лѣвой руки войскъ. Въ 1520 году въ Нижнемъ пятымъ, при перемѣнѣ Мещерскихъ Воеводъ, на Толстикѣ третьимъ, а въ посланныхъ на судахъ къ Казанѣ войскахъ Воеводою лѣвой руки. Въ 1521 году четвертымъ Воеводою на Мещерѣ. Въ 1523 году пожалованъ въ Окольничіе. Въ 1526 году Января 21 числа въ бракосочетаніе Великаго Князя Василья Іоанновича съ Княжною Еленою Васильевною Глинскою четвертымъ сбиралъ и вѣдалъ дѣтей Боярскихъ. Въ 1529 году первымъ Намѣстникомъ въ Великихъ Лукахъ, и въ семъ же году умеръ.

У него:

22 Степень.

2422. Князь Александръ Андреевичь, по прозванію *Нѣмой*. Въ 1537 году вторымъ

Воеводою на Мещерѣ на Толстикѣ. Въ 1544 году въ Стольникахъ показанъ, семьдесять третьимъ Головою въ Государевомъ полку, и съ нимъ дѣтей Боярскихъ сто осьмьдесять осьмь человѣкъ въ Казанскомъ походѣ.

2423. Князь Василій большой Андреевичь, по прозванію *Шамахѣя*. Въ 1551 году Октября 2 числа принадцатымъ написанъ во вторую статью Московскихъ дѣтей Боярскихъ.

2424. Князь Василій меньшой Андреевичь, по прозванію *Гага*, и потомки его по немъ приняли сіе прозваніе, съ приложеніемъ къ оному вышеозначеннаго, и стали называться *Велико-Гагиными*. Въ 1546 году первымъ въ Василь-городѣ онъ годовалъ. Въ 1547, 1548, 1549 годахъ вторымъ въ передовомъ полку въ Коломнѣ и въ Калугѣ, а въ 1550 году въ Сторожевомъ полку въ Коломнѣ. Въ 1555 году въ Свіяжскѣ первымъ годовымъ Воеводою. Въ 1556 году вторымъ для вылазокъ Воеводою въ Свіяжскѣ же.

У него:

23 Степень.

2425. Князь Иванъ большой Васильевичь. Въ 1569, 1570 годахъ во Мценскѣ первымъ Воеводою. Въ 1571 году въ Казанѣ годовалъ третьимъ Воеводою.

2426. Князь Иванъ меньшой Васильевичь. Въ 1575 третьимъ, а въ 1576, 1577 годахъ вторымъ Воеводою въ Казанѣ. Въ 1579 году по вѣстямъ въ Смоленскъ посланъ, потомъ Воеводою въ Кокшагѣ. Въ 1583 году въ походѣ изъ Нижняго въ Алашюрѣ Воеводою въ большомъ полку конной рати, послѣ въ Свіяжскомъ острогѣ Воеводою для вылазокъ. Въ 1584 году въ Казанѣ Воеводою и въ семъ же году пожалованъ въ Окольничіе. Въ 1585 году осенью посланъ въ новой Царевъ городъ съ запасами и съ снарядомъ Воеводою передоваго полку, а оттуда указано ему идти въ Казань и быть въ острогѣ первымъ Воеводою. Въ 1589 году являлъ Государю Цесарскаго Посла. Въ 1591 году вторымъ Воеводою большаго полку, а въ 1592 году четвертымъ осаднымъ Воеводою; потомъ по первой росписи передоваго, а по другой Сторожеваго полку Воеводою въ Новгородѣ, послѣ въ Тесовѣ большаго полку и наконецъ въ Новгородѣ вторымъ Воеводою. Въ 1593 году первымъ посланъ засѣки осматривать. Въ 1594 году Апрѣля съ 20 числа вторымъ Воеводою передоваго полку въ Калугѣ; Іюля 10 числа указано ему въ Москву ѣхать, откуда первымъ посланъ засѣки первой статьи дѣлать. Въ 1596 году Апрѣля съ 3 числа въ Калугѣ въ передовомъ полку третьимъ, а въ походѣ пропивъ Крымцевъ первымъ Воеводою того же полку. Въ 1597 году первымъ посланъ въ Рязань и во всѣ Рязанскія мѣста съ денежнымъ жалованьемъ Дворянамъ и дѣтямъ Боярскимъ. Съ 1598 году первымъ Судьею въ Судно-Московскомъ Приказѣ; въ семъ же году четвертымъ Воеводою Сторожеваго полку въ походѣ противъ Крымцевъ, а потомъ посланъ во Псковъ приводить къ присягѣ въ вѣрности Царю Борису Феодоровичу, и въ семъ городѣ умеръ.

У него:

24 Степень.

2427. Князь Петръ Ивановичь.

2428. Князь Степанъ Ивановичь, въ Стольникахъ показанъ. Въ 1613 году сорокъ

девятымъ былъ на избранїи Царя Михаила Феодоровича на Всероссїйскїй Престолъ. Въ 1619 году посланъ отъ Государя къ Шейну и другимъ вымѣненнымъ изъ Польскаго полону съ милостивымъ словомъ и о здоровьѣ спрашивать. Въ 1622 году Рындою при представленїи Государю Дашскаго Посланника. Въ 1626 году первымъ Воеводою въ Воронежѣ. Въ 1633 году Октября 1 числа вина наряжалъ при Государевомъ столѣ въ передней Палатѣ. Въ 1638 году Апрѣля съ 1 числа первымъ посыльнымъ Воеводою въ Тулѣ съ Бояриномъ Княземъ Черкаскимъ для храненїя отъ прихода Крымцевъ и Нагайцевъ. Въ 1639 году Сентября съ 24 числа первымъ Воеводою въ Тулѣ.

У него:

25 Степень.

2429. Князь Данїимъ Степановичъ. Въ 1644 году Января 28 числа осьмнадцатымъ былъ для ношенїя питъ Государю во время Государева стола въ Грановитой Палатѣ при Дашскомъ Королевичѣ Валдемарѣ. Въ 1645 году Мая съ 1 числа первымъ Воеводою въ Рязанѣ для храненїя отъ прихода Крымцевъ и Нагайцевъ. Въ 1647, 1648 годахъ Воеводою въ Великихъ-Лукахъ, а въ 1651 году въ Брянскѣ. Въ 1654 году Мая съ 18 числа Головою осьмой сотни Московскихъ Дворянъ, и пятьнадцатымъ Есауломъ въ Государевомъ полку въ походѣ противъ Польскаго Короля. Въ 1655 году Марта 4 числа пожалованъ въ Окольничїе, и съ 11 числа сего же мѣсяца вторымъ оставленъ Москву вѣдать въ Государевъ походъ противъ Польскаго Короля. Въ 1656 году Декабря 15 въ Грановитой, 17 въ Золотой, 19 въ Грановитой, 23 числъ въ Золотой Палатѣ являлъ Государю Цесарскаго и Шведскихъ Пословъ; Января 6 числа у Государя за столомъ былъ въ столовой Палатѣ; Мая 4, 7 числъ являлъ Государю въ Золотой Палатѣ Цесарскаго Посла; съ 15 числа вторымъ оставленъ Москву вѣдать во время Государева похода противъ Шведскаго Короля. Съ 1657 года первымъ Судьею въ монастырскомъ и переносныхъ дѣлъ Приказѣ; Февраля съ 21 числа и въ 1658 году осаднымъ Воеводою въ Полоцкѣ. Въ 1659 году Іюля 28 числа указалъ ему Государь кресты проводить изъ Новодѣвичьяго монастыря въ Успенской Соборъ; Августа 8 числа опредѣленъ первымъ Судьею въ Пушкарской Приказъ. Въ 1660 году Сентября 1 въ имянины Царевны Марфы Алексѣевны въ Золотой Палатѣ, а 25 числъ въ трапезѣ Троицо-Сергїева монастыря у Государя за столомъ былъ. Въ 1661 году Мая 5 числа посланъ первымъ Воеводою въ Полотскъ. Въ 1662 году отправленъ первымъ къ Запорогскимъ козакамъ разсмотрѣть прошенїе Гетмана о учиненїи народной рады; Апрѣля съ 29, Іюля съ 16 числъ вторымъ оставленъ Москву вѣдать въ Государевы отсутствїя къ Николѣ на Угрѣшу и въ селы Островъ и Коломенское. Въ 1663 году Сентября съ 10 числа первымъ Судьею въ Разбойномъ Приказѣ; 15 числа вторымъ за крестами ходилъ изъ Успенскаго Собора въ церковь Великомученика Никиты; съ 22 числа третьимъ оставленъ Москву вѣдать въ Государево отсутствїе въ Троицо-Сергїевъ монастырь; Февраля 6 числа названъ Галичскимъ На-

мѣстникомъ и первымъ посланъ въ Нѣжинъ для избиранія Гетмана Запорогцамъ и для иныхъ дѣлъ; въ Іюнѣ мѣсяцѣ Гетмана избралъ и дѣла привелъ къ окончанію; 28 числа сего же мѣсяца указано ему быть полковымъ Воеводою въ Свѣскѣ, и въ Іюлѣ мѣсяцѣ присланъ къ нему отъ Государя Стольникъ Князь Гагаринъ съ милостивымъ словомъ. Въ 1664, 1666 годахъ первымъ Судьею въ Разбойномъ Приказѣ. Въ 1671. году Августа 15 числа у Патріарха съ Государемъ за столомъ въ столовой кельѣ былъ.

У него:

26 Степень.

2430. Князь Юрій Даниловичь, въ Стольникахъ показанъ. Въ 1682 году Мая 11 числа вторымъ дневалъ и ночевалъ съ Бояриномъ Княземъ Черкаскимъ въ Архангельскомъ Соборѣ у тѣла Царя Феодора Алексѣевича.

2431. Князь Иванъ Даниловичь, въ Стольникахъ показанъ. Въ 1682 году Мая 11 числа третьимъ дневалъ и ночевалъ съ Бояриномъ Княземъ Черкаскимъ въ Архангельскомъ Соборѣ у тѣла Царя Феодора Алексѣевича. Въ 1689 году въ Іюлѣ мѣсяцѣ присланъ отъ Царя Петра Алексѣевича изъ Троицо-Сергіева монастыря въ Москву къ Царю Іоанну Алексѣевичу съ прошеніемъ повелѣть прислать въ оной монастырь выборныхъ Стрѣльцовъ. При сихъ Государяхъ двадцать третьимъ комнатнымъ Стольникомъ Царя Петра Алексѣевича показанъ.

ПЕНЬКОВЪ РОДЪ КНЯЗЕЙ.

19 Степень.

Вышеозначенный 1442 Князь Данінлъ Александровичь прозывался *Пенько*, и по немъ потомки его такъ же назывались. Въ 1469 году посланъ первымъ Воеводою войскъ на Казань. Въ 1492 году первымъ Воеводою помощныхъ войскъ въ походѣ на Литву. Въ 1493 году первымъ Воеводою большаго полку въ походѣ къ Великимъ-Лукамъ; въ семъ же и въ 1494, 1495 годахъ первымъ Намѣстникомъ въ Новгородѣ. Въ 1500 году пожалованъ въ Бояра, и во время Ташарскаго на Казань нашествія первымъ Воеводою большаго полку помощныхъ Царю Казанскому войскъ; а Февраля 13 числа въ свадьбу дочери Великаго Князя Іоанна Васильевича Княжны Софьи Ивановны и Князя Василья Даниловича Холмскаго Тысяцкимъ былъ. Въ 1501 году первымъ Воеводою во Псковѣ и въ большомъ полку въ походѣ въ Апрѣлѣ мѣсяцѣ на Литву. Въ 1502 году первымъ Воеводою войскъ противъ Лифляндцевъ, коихъ Ноября 24 числа разбилъ, и всю страну отъ Колывани до Иванъ-Города опустоша, съ побѣдою и съ великою корыстію возвратился, а послѣ первымъ Воеводою большаго полку противъ Шведовъ. Въ 1503 году въ походѣ изъ Великихъ-Лукъ на Литву Воеводою большаго полку. Въ 1520 году умеръ.

У него:

20 Степень.

2432. Князь Александръ Даниловичь. Въ 1506 году въ Апрѣлѣ мѣсяцѣ посланъ къ Казани вторымъ Воеводою передо-

ваго полку плавной рати. Въ 1544 году въ Боярахъ показанъ; Марта съ 1 числа въ Казанскомъ нагорною стороною; въ 1549 году въ Шведскомъ въ первомъ большомъ полку; въ 1551 году въ Литовскомъ подъ города Чковъ и Березнь походахъ Воеводою былъ.

2433. Князь Васьянъ Даниловичъ. Въ 1516, 1517 годахъ Воеводою правой руки войскъ на Вошанѣ. Въ 1518 году пожалованъ въ Бояра. Въ 1521 году во время нашествія Крымцевъ первымъ Воеводою въ Каширѣ. Въ 1524 году посланъ въ Казань для утвержденія Сафакъ-Гирея и для приведенія Казанцевъ къ присягѣ въ вѣрности. Въ 1531 году въ Казань же отправленъ съ Царемъ Еналѣемъ. Въ 1540 году по перемѣнѣ Воеводъ первымъ Воеводою передоваго полку во Владимірѣ. Въ 1544 году Марта съ 1 числа первымъ Воеводою седьмой лѣвой руки войскъ въ Казанскомъ нагорною стороною походѣ. Въ 1551 году Сентября съ 27 числа первымъ Воеводою двадцатаго передоваго полку въ походѣ къ Полотску. Въ 1552 году умеръ.

2434. Князь Иванъ Даниловичъ, по прозванію *Хомякъ*. Въ 1512 году первымъ Воеводою Сторожеваго полку въ походѣ на Литву. Въ 1520 году первымъ Воеводою въ Каширѣ. Въ 1524 году пожалованъ въ Бояра. Въ 1533 году въ Январѣ мѣсяцѣ въ свадьбу роднаго брата Великаго Князя Василья Іоанновича Князя Андрея Ивановича и Княжны Хованской первымъ дружкою, и за Государевымъ столомъ былъ; на другой день передъ Государемъ у стола стоялъ, а на третій день третьимъ за большимъ Государевымъ столомъ противъ Бодрынь сидѣлъ. Въ 1534 году третьимъ Воеводою большаго полку въ Коломнѣ. Въ 1535 году посланъ лѣтомъ изъ Москвы первымъ Воеводою Сторожеваго полку на Литву, гдѣ предмѣстія у города Мстиславля выжгли, многія мѣстечка разорили и съ большимъ плѣномъ и добычею возвратились. Въ 1536 году вторымъ Воеводою большаго полку въ Коломнѣ. Въ 1537 году первымъ Воеводою правой руки войскъ на берегу Оки, а послѣ вторымъ Воеводою въ Костромѣ за городомъ. Въ 1538 году назначенъ первымъ Воеводою большаго полку конной рати въ Казанской походъ. Въ 1544 году Марта съ 1 числа вторымъ Воеводою втораго большаго полку въ Казанскомъ Окою походѣ. Въ 1547 году первымъ Воеводою правой руки войскъ по прозьбѣ горныхъ Черемисъ къ Казанѣ посланныхъ. Въ 1551 году Сентября съ 27 числа вторымъ Воеводою первой правой руки войскъ въ походѣ къ Полотску. Въ 1553 году умеръ.

У 2433 Князя Васьяна Даниловича:

21 Степень.

2435. Князь Иванъ Васьяновичъ. Въ 1533 году въ Январѣ мѣсяцѣ въ свадьбу роднаго брата Великаго Князя Василья Іоанновича и Княжны Хованской на Княжомъ мѣстѣ сидѣлъ. Въ 1547 году первымъ Воеводою правой руки войскъ въ походѣ изъ Мурома на Казанскія земли. Въ 1549 году первымъ Воеводою въ Муромѣ. Въ 1550 году Воеводою въ Нижнемъ; Мая 31 числа въ свадьбу двоюроднаго брата Царя Іоанна Васильевича Князя Владимѣра Андреевича и дѣвицы Нагова первымъ въ

поѣздѣ. Въ 1551 году Сентября съ 27 числа третьимъ Воеводою осьмой правой руки войскъ въ походѣ къ Полоцку, а послѣ первымъ Воеводою въ Нижнемъ за городомъ. Въ 1559 году первымъ Воеводою въ Муромѣ.

ЮХОТСКІЙ РОДЪ КНЯЗЕЙ.

19 Степень.

Вышеозначенный 1443 Князь Иванъ Даниловичь имѣлъ въ своемъ владѣніи волость *Юхоть* называемую, а потому онъ и потомки его *Юхотскими* и писалися.

У него:

20 Степень.

2436. Князь Федоръ Ивановичь. Въ 1500 году Февраля 13 дня въ свадьбу дочери Великаго Князя Іоанна Васильевича Княжны Софьи Ивановны и Князя Василья Даниловича Холмскаго шестымъ за Княжиными саньми шелъ.

У него:

21 Степень.

2437. Князь Иванъ Федоровичь.

2438. Князь Дмитрій Федоровичь, въ Дворянахъ показанъ. Въ 1492, 1495 годахъ въ Новгородскихъ съ Государемъ походахъ былъ. Въ 1500 году Февраля 13 числа въ свадьбу дочери Великаго Князя Іоанна Васильевича Княжны Софьи Ивановны и Князя Василья Даниловича Холмскаго четырнадцатымъ въ поѣздѣ.

У него:

22 Степень.

2439. Князь Иванъ Дмитріевичь. Про него сказано только, что отъ него волость *Юхоть* отошла и на Государя взята.

АЛАБЫШЕВЪ РОДЪ КНЯЗЕЙ.

20 Степень.

Вышепоказанный 1445 Князь Федоръ Федоровичь прозывался *Алабышь*, а по немъ и потомки его симъ прозваніемъ назывались. Въ 1492 году посланъ онъ отъ Государя въ Тверь переписывать и разчислять въ сохи.

У него:

21 Степень.

2440. Князь Иванъ Федоровичь, въ дѣтяхъ Боярскихъ показанъ. Въ 1500 году Февраля 13 числа въ свадьбу дочери Великаго Князя Іоанна Васильевича Княжны Софьи Ивановны и Князя Василья Даниловича Холмскаго тридцать девятымъ въ поѣздѣ былъ.

2441. Князь Семенъ Федоровичь. Въ 1512 году посланъ изъ Бѣлой первымъ Воеводою лѣвой руки войскъ противъ Литовцевъ. Въ 1520 году первымъ Воеводою въ Стародубѣ, а послѣ отправленъ на судахъ къ Казани Воеводою передоваго полку, и по пришествіи въ Нижній указано ему быть третьимъ Воеводою въ семъ городѣ. Въ 1521 году первымъ Воеводою въ Стародубѣ. Въ 1629, 1529 годахъ первымъ Намѣстникомъ въ Нижнемъ. Въ 1536 году указано ему быть въ Нижнемъ за городомъ четвертымъ Воеводою, а при приближеніи Казанцевъ къ сему городу и въ походѣ за ними до Долгова острова въ правой рукѣ войскъ вторымъ, по возвращеніи же въ Нижній третьимъ Воеводою за городомъ. Въ

1537 году въ Костромѣ Намѣстникомъ и за городомъ вторымъ Воеводою. Въ 1541 году посланъ на судахъ къ Казани первымъ Воеводою лѣвой руки войскъ, и указано ему во Владимірѣ остановиться. Въ 1542 году въ семъ же городѣ, а въ 1543 году въ Коломнѣ первымъ Воеводою Сторожеваго полку. Въ 1544 году Марта съ 1 числа вторымъ Воеводою седьмаго Сторожеваго же полку въ Казанскомъ *загорною сто*роною походѣ.

У 2440 Князя Ивана Федоровича:

22 Степень.

2442 Князь Семенъ Ивановичь, въ Окольничихъ показанъ. Въ 1549 году Апрѣля съ 20 числа вторымъ Воеводою пятой лѣвой руки войскъ въ Шведскомъ походѣ.

АЛЕНКИНЪ РОДЪ КНЯЗЕЙ.

20 Степень.

Вышеозначенный 1446 Князь Александръ Федоровичь прозывался *Алешка*, и по немъ по томки его симъ названіемъ именовался. Въ 1492 году былъ онъ пятымъ Воеводою правой руки войскъ, а гдѣ, не сказыно. Въ 1506 году съ Апрѣля мѣсяца вторымъ Воеводою войскъ на Камѣ и на Каменномъ близь Казани перевозѣ. Въ 1507 году Воеводою правой руки войскъ въ походѣ съ Сиверы, а куда, не сказано. Въ 1508 году посланъ весною въ Литву Воеводою лѣвой руки войскъ, гдѣ, по учиненіи великихъ разореній, ведѣно ему идти Воеводою въ правой рукѣ на встрѣчу изъ Литвы отшедшимъ Князьямъ Глинскимъ для вспоможенія имъ противъ Литовцевъ. Въ 1509 году посланъ изъ Москвы въ Вязьму пятымъ Воеводою правой руки войскъ, а изъ Вязьмы пошелъ къ Дорогобужу, и по взятьѣ сего города пятымъ же Воеводою въ немъ быть въ Казанскомъ походѣ вторымъ Воеводою на Каменномъ перевозѣ. Въ 1512 году Воеводою правой руки войскъ въ походѣ съ Угрына Осетръ прошивъ Ташаръ.

У него:

21 Степень.

2443. Князь Андрей Александровичь. Въ 1536 году первымъ Воеводою въ Великихъ-Лукахъ за городомъ. Въ 1540 году Намѣстникомъ въ Переславлѣ. Въ 1548 году первымъ Воеводою въ Нижнемъ. Въ 1553 году Намѣстникомъ въ Черниговѣ.

2444. Князь Федоръ Александровичь. Въ 1520 году Головою въ Тарузѣ, а послѣ первымъ Воеводою въ Спародубѣ. Въ 1521 году Головою въ Тарузѣ. Въ 1534 году вторымъ Воеводою въ Великихъ-Лукахъ. Въ 1543 году первымъ Воеводою правой руки войскъ въ Калугѣ.

У него:

22 Степень.

2445. Князь Юрій Федоровичь.

2446. Князь Андрей Федоровичь, по прозванію *Жеря*. Въ 1551 году Октября 2 дня двадцать шестымъ написанъ въ третью статью Московскихъ дѣтей Боярскихъ, и въ семъ же году указано ему быть сперва въ Коломнѣ, а потомъ у Николы Зарайскаго вторымъ Воеводою лѣвой руки войскъ противъ Крымцевъ. Въ 1552 году Воеводою, а въ 1553 году Намѣстникомъ

въ Черниговѣ. Въ 1554 году Ноября 5 числа въ свадьбу Казанскаго Царя Симеона и дѣвицы Кутузовой-Клеопина девятьнадцатымъ въ поѣздѣ. Въ 1555 году третьимъ Воеводою въ Алатырѣ годовалъ. Въ 1559 году въ Казанѣ третьимъ, а въ случаѣ осады указано ему быть вторымъ Воеводою. Въ 1560 году посыланъ изъ Казани первымъ Воеводою передоваго полку на окрестныхъ жителей. Въ 1561 году Воеводою въ Вязьмѣ. Въ 1562 году сперва въ Серпуховѣ, а потомъ посланъ изъ сего города ко Мценску вторымъ Воеводою правой руки войскъ противъ Крымцевъ. Въ 1563 году первымъ Воеводою въ Торопцѣ годовалъ. Въ 1565 году съ Сентября мѣсяца вторымъ Воеводою въ Астраханѣ. Въ 1567 году въ Сентябрѣ же мѣсяцѣ въ Шашскъ посланъ Воеводою.

СИСѢЕВЪ РОДЪ КНЯЗЕЙ.

20 Степень.

Вышеозначенный 1449 Князь Константинъ Семеновичь прозывался *Сивѣй*, а по немъ и потомки его симъ прозваніемъ писалися. Въ 1492, 1495 годахъ въ Новгородскихъ походахъ съ Государемъ былъ. Въ 1496 году Воеводою лѣвой руки войскъ въ походѣ подъ Выборгъ. Въ 1507 году первымъ Воеводою большаго полку въ походѣ изъ Сивѣры на Литву. Въ 1512 году первымъ Воеводою въ Тарузѣ. Въ 1516 году третьимъ Воеводою въ Вязьмѣ. Въ 1520 году вторымъ Воеводою въ Нижнемъ, потомъ первымъ Воеводою въ Тарузѣ, а послѣ Воеводою правой руки войскъ въ Казанскомъ походѣ.

У него:

21 Степень.

2449. Князь Василій Константиновичь. Въ 1524 году первымъ Воеводою Сторожеваго полку въ походѣ изъ Мценска за Крымцами. Въ 1544 году Марта съ 1 числа третьимъ Воеводою правой руки войскъ въ Казанскомъ луговою стороною походѣ.

2448. Князь Иванъ Константиновичь. Въ 1544 году Марта съ 1 числа четвертымъ Воеводою перваго Сторожеваго полку въ Казанскомъ нагорною стороною походѣ. Въ 1551 году Сентября съ 27 числа первымъ Воеводою пятьнадцатаго передоваго полку въ походѣ къ Полотску.

У 2447 Князя Василья Константиновича:

22 Степень.

2449. Князь Федоръ Васильевичь, въ дѣтяхъ Боярскихъ показанъ. Въ 1547 году Февраля 3 числа въ бракосочетаніе Царя Іоанна Васильевича съ дѣвицею Настасьею Романовною Юрьевою-Захарьина третьимъ при Бояринѣ Князѣ Глинскомъ для разсылокъ. Въ 1548 году Ноября 3 числа въ свадьбу роднаго брата Царя Іоанна Васильевича Князя Юрья Васильевича и Княжны Палицкой шестымъ при постелѣ новобрачныхъ. Въ 1554 году Ноября 5 числа въ свадьбу Казанскаго Царя Симеона и дѣвицы Кутузовой-Клеопина у стола сего Царя стоялъ. Въ 1555 году Рындою съ Государевою рогатиною въ походѣ въ Коломну и Тулу противъ Крымцевъ, а послѣ Головою у Городецкихъ Татаръ въ Казанскихъ войскахъ. Въ 1558 году первымъ Воеводою во Мценскѣ, а по роспускѣ боль-

шихъ Воеводъ въ Рязанѣ Воеводою, и какъ Крымцы поворотили отъ Украйны отъ Мечи, то ходилъ за ними первымъ Воеводою Сторожеваго полку. Въ 1560 году вторымъ Воеводою въ Дѣдиловѣ, откуда велѣно ему идти на полѣ и стоять въ Ливнахъ вторымъ Воеводою большаго полку, и послѣ отпуска Боярина Князя Воротынскаго съ Сосны перешелъ въ Тулу; а по Рыльскимъ вѣстямъ о приходѣ Крымцевъ вторымъ Воеводою передоваго полку и при немъ три Головы; по роспускѣ же большихъ Воеводъ третьимъ Воеводою, и по Крымскимъ вѣстямъ указано ему быть четвертымъ Воеводою отъ поля въ Тулѣ. Въ 1565 году съ Сентября мѣсяца первымъ Воеводою во Мценскѣ; Мая 19 числа по Литовскимъ и Крымскимъ вѣстямъ указано ему сходиться на берегъ Оки, и быть Воеводою въ лѣвой рукѣ войскъ съ Бояриномъ Княземъ Серебренымъ; а по тайной росписи велѣно ему, когда Боринъ Князь Мстиславскій по вѣстямъ пойдетъ съ берегу на встрѣчу Государю, остаться на берегу и быть Воеводою въ Сторожевомъ полку съ Княземъ Шуйскимъ. Въ 1566 году Сентября съ 15 числа третьимъ Воеводою въ Тулѣ; въ семъ же году пятымъ сидѣлъ въ большомъ Государевомъ столѣ при Польскихъ Послахъ. Въ 1567 году съ Сентября мѣсяца Воеводою въ Рязанѣ былъ.

Конецъ первой Части.